

RECULL D'ACTUALITAT EN SEGURETAT I SALUT LABORAL



GENERALITAT
VALENCIANA

INVASSAT
Institut Valencià de
Seguretat i Salut en el Treball

Divendres 4 de novembre de 2022

ACTUALITAT PREVENCIONISTA	2
AGENDA PREVENCIONISTA	5
ALS MITJANS.....	8
NOVETATS LEGALS	11
DOGV.....	11
BOE.....	11
DOCE.....	11
PUBLICACIONS DE L' INVASSAT.....	13
NOVETATS OIT, EU-OSHA, INSST.....	14
OIT	14
INSST.....	14
ÚLTIMES INCORPORACIONS A LA BIBLIOTECA DIGITAL DE L'INVASSAT.....	15
INVASSAT A LES XARXES.....	16
ESPAI COVID-19.....	17
EINES PER A UN TREBALL EFICIENT	18

ACTUALITAT PREVENCONISTA

NOU

Como citar este artigo: Lopes J, Patrício A, Lopes D, Duarte M, Gomes J. Estratégias de Prevenção do Burnout nos Enfermeiros- Revisão da Literatura. Revista Portuguesa de Saúde Ocupacional online. 2022,13, 122-130. DOI: 10.31252/RPSO.04.06.2022

ESTRATÉGIAS DE PREVENÇÃO DO BURNOUT NOS ENFERMEIROS- REVISÃO DA LITERATURA

BURNOUT PREVENTION STRATEGIES IN NURSES– REVIEW

TIPO DE ARTIGO: Artigo de Revisão

AUTORES: Lopes J¹, Patrício A², Lopes D³, Duarte M⁴, Gomes J⁵.

RESUMO

Introdução

A Enfermagem é considerada como uma das profissões com níveis de *Burnout* elevados, tendo em conta que se encontra sujeita a constantes situações de exaustão emocional e *stress*. É fulcral apostar em estratégias de prevenção, pois elevados níveis de *stress* colocam em causa a qualidade e a eficácia do trabalho prestado, tendo consequentemente um forte impacto na saúde dos doentes e na sua própria qualidade de vida. A Saúde Ocupacional desempenha um papel importante na prevenção, na identificação e no controlo dos níveis de *Burnout* nos Enfermeiros.

Objetivos e Metodologia

Com este trabalho pretende-se identificar as estratégias existentes na prevenção do *Burnout* nos Enfermeiros, para isso, realizou-se uma revisão da literatura, com pesquisa em bases de dados acedidas através da plataforma *B-on* e da base de dados *SciELO*, incluindo artigos publicados entre janeiro de 2015 e março de 2022, em língua portuguesa e inglesa e que abordassem as estratégias na prevenção do *Burnout* nos Enfermeiros. Utilizaram-se os descritores Mesh: *Burnout*, *Prevention Strategies* e *Nurses*, os quais foram conjugados com o operador booleano AND. Foram selecionados sete artigos para posterior análise.

Resultados

A prevenção da síndrome de *Burnout* nos Enfermeiros passa pela aposta na adoção de estratégias, tanto a nível individual, como organizacional. O Enfermeiro deve desenvolver a capacidade de autocontrolo do *stress* e de autorreconhecimento dos sinais e sintomas de *Burnout*, com vista a promover a sua saúde mental e o seu bem-estar. A organização tem a

¹ Joana Lopes

Licenciada em Enfermagem pela Escola Superior de Enfermagem de Coimbra; Pós-Graduada em Enfermagem de Saúde Familiar pela Escola Superior de Saúde de Viseu; Pós-Graduada em Enfermagem do Trabalho pela Escola Superior de Enfermagem de Coimbra; Enfermeira no Serviço de Urgência Geral e Urgência Respiratória- Covid do Hospital Distrital da Figueira da Foz. EPE; Enfermeira do Trabalho. Morada completa para correspondência dos leitores: Rua 1ª de Maio, nº 5, lote C, 3ª Esquerda, 3080-847 Figueira da Foz. E-mail: joanalopes10@hotmail.com. CONTRIBUIÇÃO PARA O ARTIGO: Autor responsável; Contribuição no desenho e elaboração do artigo; Participação na análise e interpretação dos dados; Participação na escrita e revisão do manuscrito.

² Ana Patrício

Licenciada em Enfermagem pela Escola Superior de Enfermagem de Coimbra; Pós-Graduada em Enfermagem do Trabalho pela Escola Superior de Enfermagem de Coimbra; Enfermeira na Cáritas Diocesana de Coimbra – ERPI Nossa Srª da Encarnação, Buarcos- Figueira da Foz; Enfermeira do Trabalho. 3090-653 Figueira da Foz. E-mail: aflipa.patricio@hotmail.com. CONTRIBUIÇÃO PARA O ARTIGO: Autor; Contribuição no desenho e elaboração do artigo; Participação na análise e interpretação dos dados; Participação na escrita do manuscrito.

³ Dulce Lopes

Licenciada em Enfermagem; Especialista em Enfermagem Comunitária; Pós-Graduada em Enfermagem do Trabalho pela Escola Superior de Enfermagem de Coimbra; Enfermeira Especialista de Enfermagem Comunitária na Unidade de Cirurgia Ambulatória do Centro Hospitalar e Universitário de Coimbra, EPE. 3150-208 Condeixa. E-mail: dulce_louk@hotmail.com. CONTRIBUIÇÃO PARA O ARTIGO: Autor; Contribuição no desenho e elaboração do artigo; Participação na análise e interpretação dos dados; Participação na escrita do manuscrito.

⁴ Mariana Duarte

Licenciada em Enfermagem pela Escola Superior de Enfermagem de Coimbra; Pós-Graduada em Enfermagem do Trabalho pela Escola Superior de Enfermagem de Coimbra; Enfermeira no Serviço de Urgência Geral e Urgência Respiratória- Covid do Hospital Distrital da Figueira da Foz, EPE; Enfermeira do Trabalho. 3080-6021 Figueira da Foz. E-mail: marianad@live.com.pt. CONTRIBUIÇÃO PARA O ARTIGO: Autor; Contribuição no desenho e elaboração do artigo; Participação na análise e interpretação dos dados; Participação na escrita e revisão do manuscrito.

⁵ José Hermínio Gomes

Licenciado em Enfermagem; Mestre em Saúde Pública; Especialista em Enfermagem Comunitária; Professor Adjunto na Escola Superior de Enfermagem de Coimbra. 3004-011 Coimbra. E-mail: herminio@esenfc.pt. Nº ORCID: 0000-0002-6062-1883. CONTRIBUIÇÃO PARA O ARTIGO: Autor; Participação na revisão do manuscrito.



NOU

Original article



This work is licensed under a Creative Commons Attribution 4.0 International License.

Scand J Work Environ Health – online first. doi:10.5271/sjweh.4065

The association of job fatigue with mental disorders among bus drivers

by Yu-Jen Lin, MSc,^{1,2} Tung-Sheng Shih, PhD,³ Wei-Te Wu, PhD,^{2,4,5} Yue-Liang Leon Guo, MD, PhD^{1,2,6}Lin Y-J, Shih T-S, Wu W-T, Guo Y-LL. The association of job fatigue with mental disorders among bus drivers. *Scand J Work Environ Health* – online first. doi:10.5271/sjweh.4065**Objective** Mental disorders are a global problem with growing importance. However, the contribution of work factors to the development of mental disorders is inconclusive. This study aimed to assess the impact of fatigue and job stress on mental disorders in a prospective cohort of bus drivers.**Methods** The Taiwan Bus Driver Cohort Study (TBDCS) recruited 1652 bus drivers from a bus company in 2005. Participants self-completed a structured questionnaire in 2007, which included the Demand-Control-Support (DCS) model questions and the Swedish Occupational Fatigue Inventory-Chinese (SOFI-C). Psychiatric care visits and admissions were obtained from the National Health Insurance Research Dataset (NHIRD) from 2003 to 2016 for as a proxy for psychiatric diagnoses. Drivers with a history of psychiatric disorders before the questionnaire survey time were excluded (N=69). During the follow-up period, a new diagnosis with a psychiatric disorder was defined as an event. Cox proportional hazards model was used to estimate the hazard ratio (HR) for new one-set psychiatric disorders, adjusting for age, body mass index, marital status, education, alcohol consumption, smoking, exercise, bus driving experience, shift work, and chronic diseases.**Results** Among the 896 bus drivers retained for analysis, 85 were newly diagnosed with a psychiatric disorders. DCS score was not associated with the risk of developing a psychiatric disorders, but bus drivers with high SOFI-C scores (≥ 5) had an elevated risk for anxiety or mood disorders (HR 3.35, 95% confidence interval 1.23–9.09).**Conclusions** Among bus drivers, occupational fatigue, as indicated by high a SOFI-C score, might result in an elevated risk of anxiety or mood disorders. Health service organizations should provide recommendations and guidance for drivers with high fatigue levels to avoid anxiety or mood disorders.**Key terms** cohort study; job stress; psychiatric disorder; Taiwan.

In 2016, mental and addictive disorders affected more than 1 billion people worldwide, contributing 7% of the global burden of all diseases and 19% of all disability-adjusted life years (DALY) (1). Depression and anxiety disorders of the DALY were with overall rates of 469 and 271, respectively, per 100 000 male for all people (1, 2). Among transportation workers, the prevalence of depression among men ranged from 2.5% to 13.3% in a systematic review (3). The mental health of transportation workers has potentially higher impacts than other workers, especially bus drivers. Mental illnesses among

bus drivers not only affect driving performance but may also pose a danger to the passengers or public property.

Job fatigue and stress are the most commonly mentioned causes for the development of mental illness among professional drivers (4), but information and methodological discrepancies hamper a clear conclusion concerning the contribution of either. There is a large body of research evidence on the association between psychosocial work factors and depression. Among these factors, work stress – defined as a combination of high job demands and low job control – has been found to

¹ Institute of Environmental and Occupational Health Sciences, College of Public Health, National Taiwan University, Taipei, Taiwan.

² National Institute of Environmental Health Sciences, National Health Research Institutes, Miaoli, Taiwan.

³ Institute of Labor, Occupational Safety and Health, Ministry of Labor, New Taipei City, Taiwan.

⁴ Institute of Environmental and Occupational Health Sciences, National Yang Ming University, Taipei, Taiwan.

⁵ Department of Healthcare Administration, Asia University, Taichung, Taiwan.

⁶ Environmental and Occupational Medicine, National Taiwan University (NTU) College of Medicine and NTU Hospital, Taipei, Taiwan.

Correspondence to: Yue-Liang Leon Guo, Environmental and Occupational Medicine, National Taiwan University (NTU) College of Medicine and NTU Hospital, Rm 339, 3F., No. 17, Xuzhou Rd., Zhongzheng Dist., Taipei City 10005, Taiwan. [E-mail: leonguo@ntu.edu.tw]



GESTIONA LOS RIESGOS PSICOSOCIALES EN TU EMPRESA

EDURNE ELORZA, SANDRA PAYO, NEREA RUIZ, FERNANDO URANGA, MAITE GÓMEZ
Personal técnico de la Unidad de Psicología de OSALAN
Donostia, 27 de octubre de 2022

Original article



This work is licensed under a Creative Commons Attribution 4.0 International License.

Scand J Work Environ Health - online first: 20 October 2022. doi:10.5271/sjweh.4064

The influence of onset of disease on exit from paid employment among workers in The Netherlands: A longitudinal register-based study with 9 years follow-up

by Roos W Hijdra, MSc,¹ Suzan JW Robroek, PhD,¹ Alex Burdorf, PhD,¹ Merel Schuring, PhD¹

Hijdra RW, Robroek SJW, Burdorf A. The influence of onset of disease on exit from paid employment among workers in The Netherlands: A longitudinal register-based study with 9 years follow-up. *Scand J Work Environ Health* - online first. doi:10.5271/sjweh.4064

Objectives This study investigates the influence of onset of disease on exit from paid employment and whether this differs across diseases and sociodemographic groups.

Methods Register data from Statistics Netherlands on medication prescription was linked to information on employment status and demographics. Persons who were employed in 2009 and 2010 and who did not use medication for the selected disease in 2009 (N=5 889 036) were followed-up over nine years. Six diseases were identified based on medication prescription in 2010 and 2011: cardiovascular diseases, inflammatory diseases, diabetes mellitus, respiratory diseases, common mental disorders, and psychotic disorders. Four pathways out of paid employment were defined: disability benefits, unemployment, no income, and early retirement. Early exit from paid employment was defined as exiting paid employment before retirement age. Cause-specific Cox proportional hazards regression analyses were performed, with interaction terms for age, sex, and migration background.

Results Onset of disease increased the likelihood of exit from paid employment, with the strongest associations for psychotic disorders [hazard ratio (HR) 2.88, 95% confidence interval (CI) 2.78–2.98] and common mental disorders (HR 2.00, 95% CI 1.97–2.03). Onset of disease was most strongly associated with disability benefits, followed by unemployment. The influence of common mental and psychotic disorders on disability increased until around middle-age, after which it decreased. The influence of mental health problems on exit from paid employment was stronger for persons with a non-native Dutch background and males.

Conclusion Onset of diseases, especially mental health disorders, is a risk for exiting paid employment before the retirement age. Effective interventions are needed to enhance an inclusive workforce and prevent involuntary loss of paid employment.

Key terms cardiovascular disease; common mental disorder; diabetes mellitus; disability benefit; inflammatory disease; psychotic disorder; respiratory disease; unemployment.

AGENDA PREVENCIÓNISTA

Campus
presencial
de l'INVASSAT
2022



Jornada tècnica

TRABAJOS SOBRE CUBIERTAS FRÁGILES CAIDAS EN ALTURA

Fecha:	8 noviembre 2022
Horario:	10:00 a 11:45 horas
Organiza:	Federación de Asociaciones de Empresarios de La Safor (FAES) Comisión Territorial de Seguridad y Salud en el Trabajo del INVASSAT de Valencia
Domicilio:	Calle San Francisco de Borja. 56; Edificio Fomento de Agricultura, Industria y Comercio (Gandia) Tel.: 962871500
Inscripciones:	info@faesafor.com

10:00 – 10:15	Apertura Juan Pablo Tur Guillem, Presidente FAES Esteban Santamaría Coria, Director del Centro Territorial del INVASSAT de Valencia
10:15 – 10:35	Principales riesgos y medidas preventivas a considerar Miguel Font Vicent, Jefe de Servicio del centro Territorial del INVASSAT de Valencia.
10:35 – 10:55	Obligaciones legales a tener en cuenta por cada agente interviniente y posibles sanciones Pascual García Martínez, Jefe de la Unidad Especializada en Seguridad y Salud Laboral de la Inspección Provincial de Trabajo de Valencia.
10:55 – 11:15	Regulación sectorial de la formación preventiva exigible en los trabajos de instalación, reparación o mantenimiento sobre cubiertas Leonardo Ibáñez Esteban, Responsable del Área de Seguridad y Salud de la Fundación Laboral de la Construcción C. Valenciana.
11:15 – 11:45	Coloquio y cierre del acto. Juan Pablo Tur Guillem, Presidente FAES Esteban Santamaría Coria, Director del Centro Territorial del INVASSAT de Valencia



Campus
presencial
de l'INVASSAT
2022



INVASSAT
Institut Valencià de
Seguretat i Salut en el Treball

JORNADA TÈCNICA

CAMPANYA DE SENSIBILITZACIÓ LA TEUA VIDA SENSE BOLCADES

Data:	10 de novembre de 2022
Horari:	10:00 a 11:30 hores
Organitza:	Centre Territorial de Seguretat i Salut en el Treball (INVASSAT) d'Alacant
Adreça:	C/ Hondón de los Frailes, 1. Alacant
Contacte:	Tel.: 966 902 445 Fax: 966 912 712 sec-ali.invassat@gva.es

	Programa
9:45 – 10:00	RECEPCIÓ DE LES PERSONES ASSISTENTS
10:00 – 10:10	PRESENTACIÓ María José Caballero Zamora, directora del CT de l'INVASSAT a Alacant
10:10– 10:30	Estat de l'accidentalitat del sector a la província d'Alacant Temístocles Quintanilla Icardo, tècnic del CT de l'INVASSAT a Alacant
10:30 – 11:15	Prevenió i protecció enfront de la bolcada del tractor i simulador Segurtractor Antonio García García, tècnic de prevenió de riscos laborals d'ASPY Prevenición
11:15 – 11:30	PREGUNTES
11:30	CLAUSURA

AGENDA PREVISTA

Esdeveniment	Lema	Data	Tipus	Organitza
Jornada emergencias y primeros auxilios en hostelería		07.11.2022	Presencial	Federación empresarial hostelería Valencia I Conselleria d'Economia Sostenible, Sectors Productius, Comerç i Treball
I Simposio Andaluz Medicina del Trabajo y Enfermedades Reumáticas. XX Jornadasintercongresos		09-10.11.2022	En línia.	Sociedad Española de Medicina y Seguridad en el Trabajo
Healthy Workplaces Lighten the Load. Summit 2022		14-15.11.2022	Presencial + En línia	EU-OSHA
Límites a la conectividad permanente en el trabajo: salud y competitividad empresarial		24-25.2022	Presencial + En línia	UJI
23 Congreso Mundial sobre Seguridad y Salud en el Trabajo	Dar forma al cambio	27.11.2023	Presencial + En línia	OIT. ISSA

ALS MITJANS

[Climent destaca que “el progreso es indisociable de la seguridad industrial porque forma parte de nuestra vida cotidiana y es necesario que seamos conscientes para poder exigirla”.](#)

GVA. Conselleria d'Economia Sostenible, Sectors Productius, Comerç i Treball. 03.11.2022.

[...] Los II Premios de Seguridad Industrial son una de las diversas acciones previstas dentro del Plan de Acción para la Promoción de la Seguridad Industrial en la Comunitat Valenciana 2022, que es fruto de la colaboración entre la Conselleria y las distintas organizaciones que integran el Consell Valencià de Coordinació de la Seguretat Industrial. [...]

[Intersindical Valenciana-STAS reclama al INVASSAT un estudio de valoración de las condiciones de trabajo en el sótano de la torre 3 del ca90.](#)

Intersindical Valenciana-STAS GVA.

03.11.2022.

[...] Se ha solicitado al **Servicio de Prevención de Riesgos Laborales de la Generalitat**, que realice un estudio de las mediciones termohigrométricas [...]

[Accidente laboral en la Plataforma Logística de Badajoz.](#) 7Días Extremadura. 03.11.2022.

[Así cae una farola sobre un trabajador en Granada: se investigan los motivos.](#) Mira Granada.

04.11.2022.

[Dos heridos en un incendio en un almacén de muebles de oficina.](#) Mallorcadiario.com.

03.11.2022.

[Preparadas, prevenidas, seguras.](#) La Vanguardia. 04.11.2022.

[Mutua Universal recibe el reconocimiento 'Empresa Inclusiva 2022' de la Fundación Prodis.](#)

Interempresas. 03.11.2022.

[Una sentencia recoge la alergia a los perros como enfermedad profesional veterinaria.](#) Diario veterinario. 04.11.2022.

[Estrategia de Promoción de una VIDA SALUDABLE en Andalucía.](#) Prevencionar. 02.11.2022.

[Las XL Jornadas de Derecho del Trabajo y Seguridad Social abordarán asuntos de máximo interés en materia laboral.](#) Info Norte Digital. 04.11.2022.

[Beneficios de la implantación de un plan de bienestar.](#) Observatorio de RRHH. 03.11.2022.

[Sobrecarga de trabajo: cómo reconocer los signos y aplicar medidas preventivas.](#) Crónica vasca. 03.11.2022.

[Las 5 ‘red flags’ para identificar el ‘burnout’ y tratar de prevenirlo.](#) Murcia.com. 03.11.2022.

[La falta de formación y el exceso de confianza, entre las principales causas.](#) La voz de Galicia. 04.11.2022.

[Las violaciones internacionales de los derechos laborales.](#) Toni Ferrer. Nueva tribuna. 04.11.2022.

Vols saber?

[El calentamiento climático en el Ártico aumenta los grandes incendios en el permafrost.](#) SINC. 03.11.2022.

[¿Por qué está aumentando el cáncer entre los menores de 50 años en todo el mundo?](#) Siobhan Glavey. The Conversation. 03.11.2022.

[Más de 350 personas expertes multidisciplinàries de més de 100 països arriben a un consens sobre com posar fi a la COVID-19 com a amenaça per a la salut pública.](#) IS Global. 03.11.2022.

[Celebrating National Ergonomics Month.](#) Menekse S. Barim i Asha Brogan. NIOSH Science Blog. 31.10.2022.

**VES AMB
COMPTE!!!**



The video player shows an illustration of a modern office environment. Five diverse people are depicted: a man in a red shirt sitting at a desk with a laptop, a woman in a black dress standing and talking to a man in a red shirt, a woman in a blue shirt sitting at a desk with a laptop, a man in a red shirt standing and talking to a woman in a red shirt, and a woman in a red shirt sitting on a blue beanbag chair. The air is filled with green particles, and there are icons for a bar chart, a percentage (067%), and a Euro symbol (€) floating around. The video player interface includes a play button, a progress bar at 0:49 / 2:42, and various control icons.

La calidad del aire, aspecto clave para un trabajo seguro

Mutua Asepeyo
7320 suscriptores

Suscrito

Me gusta

Compartir

Descargar

Clip

**VES AMB
COMPT!!!**

MATERIALES DE SENSIBILIZACIÓN: CONTRA LOS ACCIDENTES MORTALES EN LA ACTIVIDAD DE RECOGIDA DE RESIDUOS



Caída desde el estribo

Medidas preventivas

- Sujétate con **ambas manos** al asidero y **no te inclines** sobresaliendo lateralmente del vehículo
- Sube y baja del estribo siempre con el vehículo **completamente detenido**

#LaPrevenciónEsElMejorPlan
#TrabajosSeguros

GOBIERNO DE ESPAÑA
MINISTERIO DE TRABAJO Y ECONOMÍA SOCIAL

Insst
INSTITUTO NACIONAL DE SEGURIDAD Y SALUD



Caída desde el estribo

Medidas preventivas

- Evita el **accidente**, conduce de forma segura
- Reduce la marcha en las **curvas** y en presencia de **topes, badenes** o **baches**

#LaPrevenciónEsElMejorPlan
#TrabajosSeguros

GOBIERNO DE ESPAÑA
MINISTERIO DE TRABAJO Y ECONOMÍA SOCIAL

Insst
INSTITUTO NACIONAL DE SEGURIDAD Y SALUD



Colisión y/o atropello

Medidas preventivas

- Manipula los contenedores de manera **adecuada**
- Observa con atención las **vías de circulación**
- Usa chaleco de **alta visibilidad**

#LaPrevenciónEsElMejorPlan
#TrabajosSeguros

GOBIERNO DE ESPAÑA
MINISTERIO DE TRABAJO Y ECONOMÍA SOCIAL

Insst
INSTITUTO NACIONAL DE SEGURIDAD Y SALUD

NOVETATS LEGALS

DOGV

DOGV num. 9463, 4 de novembre de 2022.

RESOLUCIÓ de 27 d'octubre de 2022, de la consellera de Justícia, Interior i Administració Pública, per la qual es publica la relació definitiva de persones que han superat les proves selectives d'accés al cos serveis auxiliars de seguretat i salut laborals de l'Administració de la Generalitat, **escala auxiliar de seguretat i salut en el treball, C2-08-02**, sector administració especial, convocatòria 118/18, torn de promoció interna, pel sistema de concurs oposició i el procediment d'estabilització d'ocupació, corresponents a l'oferta d'ocupació pública de 2018 per al personal de la Administració de la Generalitat [2022/10185] <https://dogv.gva.es/resultat-dogv?signatura=2022/10185&L=0>

RESOLUCIÓ de 27 d'octubre de 2022, de la consellera de Justícia, Interior i Administració Pública, per la qual es publica la relació definitiva de persones que han superat les proves selectives d'accés al **cos superior tècnic de seguretat i salut en el treball de l'Administració de la Generalitat, A1-09**, sector administració especial, **convocatòria 79/18, torn lliure general** i persones amb diversitat funcional, pel sistema de concurs oposició, corresponent a l'oferta d'ocupació pública ordinària de 2018 per a personal de l'Administració de la Generalitat. [2022/10186] <https://dogv.gva.es/resultat-dogv?signatura=2022/10186&L=0>

RESOLUCIÓ de 27 d'octubre de 2022, de la consellera de Justícia, Interior i Administració Pública, per la qual es publica la relació definitiva de persones que han superat les proves selectives d'accés al **cos superior tècnic de seguretat i salut en el treball de l'Administració de la Generalitat, A1-09**, sector administració especial, **convocatòria 80/18**, torn de **promoció interna**, pel sistema de concurs oposició, corresponent a l'oferta d'ocupació pública ordinària de 2018 per a personal de l'Administració de la Generalitat. [2022/10187] <https://dogv.gva.es/resultat-dogv?signatura=2022/10187&L=0>

BOE

BOE num. 265, 4 de novembre de 2022. Sense novetats.

DOCE

DOCE num. 284, 4 de novembre de 2022.

Reglamento de Ejecución (UE) 2022/2108 de la Comisión de 3 de noviembre de 2022 por el que se concede una autorización de la Unión para el **biocida** único «Ecolab UA Lactic acid Single product dossier» (Texto pertinente a efectos del EEE) <https://eur-lex.europa.eu/legal-content/ES/TXT/PDF/?uri=CELEX:32022R2108&from=ES>

Decisión de Ejecución (UE) 2022/2110 de la Comisión de 11 de octubre de 2022 por la que se establecen las conclusiones sobre las mejores técnicas disponibles (MTD), con arreglo a la Directiva 2010/75/UE del Parlamento Europeo y del Consejo sobre **las emisiones industriales, para la industria de transformación de metales férricos** [notificada con el número C(2022) 7054] (Texto pertinente a efectos del EEE) https://eur-lex.europa.eu/legal-content/ES/AUTO/?uri=uriserv:OJ.L_.2022.284.01.0069.01.SPA&toc=OJ:L:2022:284:TOC

**VES AMB
COMPT!!!**



PUBLICACIONS DE L' INVASSAT

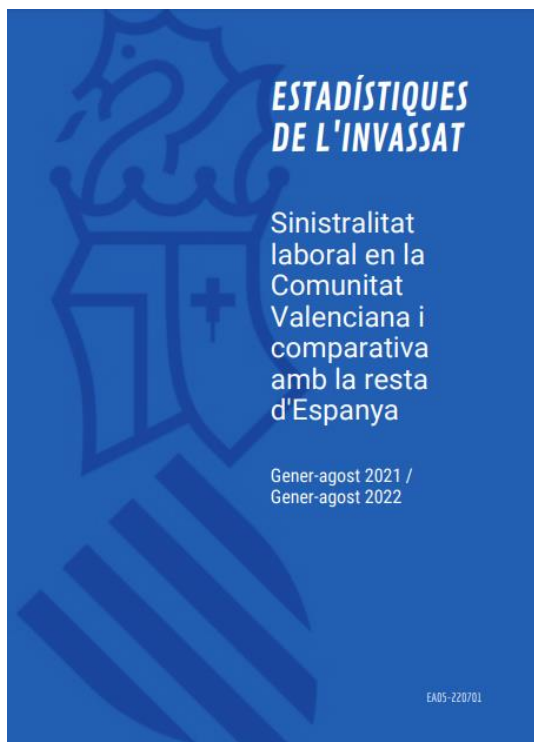

Estadístiques

- [Dades de sinistralitat laboral en la Comunitat Valenciana i comparativa amb la resta d'Espanya i altres Comunitats Autònomes Gener-agost 2021 - Gener-agost 2022.](#) 21.10.2022
- [Datos de siniestralidad laboral en la Comunitat Valenciana y comparativa con el resto de España y otras Comunidades Autónomas Enero-agosto 2021 - Enero-agosto 2022.](#) 21.10.2022
- [Estadística de accidentes de trabajo. Septiembre 2021- Agosto 2022.](#) 06.10.2022.
- [Estadística de enfermedades profesionales. Septiembre 2021- Agosto 2022.](#) 06.10.2022.

Fitxes d'investigació d'accidents

- [Accident molt greu per caiguda de càrrega transportada.](#) 13.10.2022.
- [Accidente muy grave por desplome de carga transportada.](#) 13.10.2022.
- [Accident greu per atrapada amb un agitador de columna en una fàbrica de pintures.](#) 27.09.2022.
- [Accidente grave por atrapamiento con un agitador de columna en una fábrica de pinturas.](#) 27.09.2022.

Centre de Documentació

- [Boletín de novedades en seguridad y salud laboral del INVASSAT – Septiembre 2022.](#) 05.10.2022

NOVETATS OIT, EU-OSHA, INSST

OIT

NOU [Panamá ratifica el Convenio sobre la violencia y el acoso](#)

"El Convenio núm. 190 es el primer tratado internacional que aborda la violencia y el acoso en el mundo del trabajo. Junto a la Recomendación núm. 206 , este Convenio proporciona un marco común para la acción, constituye una oportunidad única para forjar un futuro del trabajo basado en la dignidad y el respeto, y pone de manifiesto el derecho de todas las personas a un mundo sin violencia y acoso."

INSST



The screenshot shows a YouTube video player. The main content is a presentation slide with a white background and a blue border. At the top right of the slide, there are logos for the Spanish Government (GOBIERNO DE ESPAÑA), the Ministry of Labour and Social Security (MINISTERIO DE TRABAJO Y ECONOMÍA SOCIAL), and INSST (Instituto Nacional de Seguridad y Salud en el Trabajo). The title of the slide is "Orientaciones para la gestión de los riesgos ergonómicos y psicosociales en situación de teletrabajo". Below the title, the presenter's name is listed as "Silvia Termenón Cuadrado, CNVM - INSST". The video player interface at the bottom shows the location "BILBAO", the date "20 octubre 2022", and the website "WWW.INSST.ES". The video progress bar indicates 0:10 / 1:28:43. Below the video player, there are social media sharing options and a "Suscrito" button.

RECORDA

Orientaciones para la gestión de los aspectos ergonómicos y psicosociales en situación de teletrabajo

Compartir en |     

18/10/2022

Esta publicación ofrece un marco técnico-preventivo actualizado, conforme a la reglamentación vigente sobre las acciones básicas para llevar a cabo una gestión integrada del teletrabajo en empresas y organizaciones, con especial énfasis en su diseño, planificación e implantación, así como el abordaje efectivo de los potenciales riesgos ergonómicos y psicosociales asociados a esta forma de organización del trabajo.

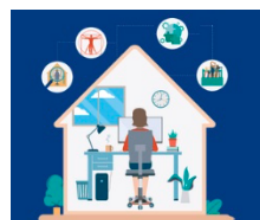

ÚLTIMES INCORPORACIONS A LA BIBLIOTECA DIGITAL DE L'INVASSAT

Novetats incorporades al catàleg documental de l'INVASSAT el **03.11.2022**. Faça clic en el títol del document per a accedir a les dades bibliogràfiques, el resum i l'enllaç al document original.

<u>Títol</u>	<u>Autoria</u>	<u>Any</u>
1 Effets des positions de conduite sur l'exposition aux vibrations transmises à l'ensemble du corps [Artículos de revista]	Amari, M. Perrin-Jegen, N.	2022
2 The influence of onset of disease on exit from paid employment among workers in The Netherlands : a longitudinal register-based study with 9 years follow-up [Artículos de revista]	Hijdra, Roos W. Robroek, Suzan J W. Burdorf, Alex Schuring, Merel	2022
3 Brotes de COVID-19 en el ámbito laboral en España : un año de seguimiento (junio 2020-junio 2021) [Artículos de revista]	Rivera Ariza, Silvia Guzmán Herrador, Bernardo García Gómez, Montserrat Suarez Rodríguez, Berta Molina Romera, Germán Monge Corella, Susana Simón Soria, Fernando Sierra Moros, Maria José	2021
4 Guía para la elaboración de un protocolo para la prevención del acoso sexual o moral [Folletos]		2021
5 Selección y uso de extintores de incendios [Folletos]		2019
6 Références en santé au travail [Revistas electrónicas]		1975

RECORDA

Nueva edición

CAMPUS VIRTUAL DEL INVASSAT

Tercera edición de 2022: del 17 de octubre al 30 de noviembre

Preinscripción desde el de 3 octubre

www.invassat.gva.es

9 Cursos básicos...

- Nivel básico genérico (50 h)
- Sector educativo (50 h)
- Nanomateriales (50 h)
- Sector servicios (50 h)
- Sector de emergencias (70 h)
- Sector administración (50 h)
- Sector alimentario (50 h)
- Sector químico (50 h)
- Básico para trabajadoras y trabajadores autónomos (50 h)

INVASSAT
Institut Valencià de Seguretat i Salut en el Treball

3 Cursos de promoción de la PRL...

- Curso PRL para mandos directivos (30 h)
- Curso de transversalización de la SST en la Formación Primaria, Secundaria y Bachillerato (30 h)
- Curso PRL para empleados y empleadas del hogar (15 h)

2 Cursos específicos...

- Planes de autoprotección (15 h)
- Electricidad estática: riesgos y medidas preventivas (15 h)

INVIASSAT A LES XARXES

 BIBLIOTECA DIGITAL DE L'INVIASSAT

Us recomanem...

Instituto Nacional de Seguridad y Salud en el Trabajo (España), Calidad del Ambiente Interior en el trabajo. Madrid : INSST, 2022. 1 pdf (87 p.). Consulta: 02.11.2022.

<https://lnkd.in/dFjwhqhm>

i Podeu trobar més documentació sobre calidad de #AireInterior a la nostra #BibliotecaDigitalPRL: <https://lnkd.in/dqwYmny4>

INSST Instituto Nacional de Seguridad y Salud en el Trabajo



Calidad del Ambiente Interior en el trabajo

GVA INVIASSAT

6,289 Tweets

 L'INVIASSAT participa en les jornades tècniques i treballa sobre #CobertesFràgils : #CaigudesAAltura organitzades per la @faesfor el 8 de novembre a Gandia de 10:00h -11:45h

+  en 

inviassat.gva.es/va/inicio/-/as...

#BaixarAmbVida @GVAeconomia @Fund_Laboral



Jornada técnica

**TRABAJOS SOBRE CUBIERTAS FRÁGILES
CAIDAS EN ALTURA**

Fecha: 8 noviembre 2022
Horario: 10:00 a 11:45 horas
Organiza: Federación de Asociaciones de Empresarios de La Sotro (FAES) Comisión Territorial de Seguridad y Salud en el Trabajo del INVIASSAT de Valencia
Domicilio: Calle San Francisco de Boaga, 56. Edificio Fomento de Agricultura, Industria y Comercio (Gandía) Telf: 960371500
Inscripciones: info@faesfor.com

10:00 - 10:15	Apertura Juan Pablo Tur Guillem, Presidente FAES Esteban Santanarria Costa, Director del Centro Territorial del INVIASSAT de Valencia
10:15 - 10:25	Principales riesgos y medidas preventivas a considerar Miguel Fort Vicens, Jefe de Servicio del centro Territorial del INVIASSAT de Valencia
10:35 - 10:55	Obligaciones legales a tener en cuenta por cada agente interviniendo y posibles sanciones Pascual Garcia Martinez, Jefe de la Unidad Especializada en Seguridad y Salud Laboral de la Inspección Provincial de Trabajo de Valencia
10:55 - 11:15	Regulación sectorial de la formación preventiva exigible en los trabajos de instalación, reparación o mantenimiento sobre cubiertas Luisvaro Ibañez Esteban, Responsable del Área de Seguridad y Salud de la Fundación Laboral de la Construcción C. Valenciana
11:15 - 11:40	Clausura y cierre del acto. Juan Pablo Tur Guillem, Presidente FAES Esteban Santanarria Costa, Director del Centro Territorial del INVIASSAT de Valencia

CAMPUS VIRTUAL DE L'INVIASSAT

Et RECORDEM que continua en marxa la 3ª edició 2022 dels l'INVIASSAT, fins al 30 de novembre.

Pots preinscriure't en el curs:

PRL nivell bàsic #Nanomaterials, de 50 hores de duració

<https://inviassat.gva.es/va/campus-virtual-2022>

Totes les actualitzacions del Campus Virtual, les podeu consultar <https://inviassat.gva.es/va/>

#Formació #PRL #SST

GVA Economia Sostenible



INVIASSAT
Institut Valencià de Seguretat i Salut en el Treball

**PRL BÀSIC:
NANOMATERIALS**

**PRL BÀSICO:
NANOMATERIALES**

ESPAI COVID-19



GENERALITAT
VALENCIANA

CORONAVIRUS

RECORDA

Int J Environ Res (2022) 16:94
https://doi.org/10.1007/s41742-022-00474-x

RESEARCH PAPER



The Impact of COVID-19 Outbreak on Camping Tourism in Spain: A Spatial Approach to Tourist Destinations

Francisca Jesús Sánchez-Sánchez¹ · Ana María Sánchez-Sánchez¹

Received: 10 May 2022 / Revised: 28 August 2022 / Accepted: 7 September 2022
© The Author(s) 2022

Abstract

The COVID-19 health crisis has wreaked devastation on the world economy, especially on the tourism sector. The camping sector has been little studied despite its high economic impact and participation rate. Moreover, the observable effects of phenomena such as the COVID-19 pandemic have received little research attention. Consequently, the objective of this paper is therefore to analyse the effects of the pandemic on camping tourism by characterising the factors that determine it. The study is carried out by providing a geographical perspective of the sector by tourist areas, whereby two types of tourist destinations are considered: campsites located in coastal areas, and campsites located in natural areas. This is the main contribution of the work, as the proposed geographical analysis studies smaller territorial units than those usually used in tourism research. For the study, Multivariate Analysis techniques are applied, specifically Factor Analysis and Cluster Analysis. The results show that there is a balance between supply and demand in the sector, with a significant economic impact, especially on employment and the performance of the sector. The impact of the COVID-19 pandemic has led to nature tourism gaining greater popularity, and shows an evolution in travellers' preferences for tourist destinations in favour of campsites located in natural areas over those located in coastal destinations. The geographical location of the tourist destination, therefore, plays a key role in the characterisation of Spanish campsites. This has practical implications for both camping companies and institutions, as the fact that some areas are more attractive than others is a decisive factor in deciding on the location of new campsites.

Keywords Camping tourism · Nature destinations · Coastal destinations · COVID-19

Introduction

On 12 March 2020, the World Health Organisation (WHO) declared Coronavirus Disease 2019 (COVID-19) a pandemic. The pandemic has affected every aspect of our lives (Nicola et al. 2020); for example, it has influenced the way we live, communicate, work, and travel (Committee for the Coordination of Statistical Activities 2020). Exceptional measures imposed by governments have resulted in the mass confinement of the world's population, the closure of country's borders, the mass cancellation of flights, and the paralysis of business activities through temporary or permanent

closure of non-essential services, leading to severe economic and social consequences worldwide (Alonso et al. 2020; Bapuji et al. 2020). Numerous studies have examined the impact of COVID-19 in different contexts, such as in business (Meyer et al. 2022; Genç 2021; Shen et al. 2020; Lin and Zhang 2020), in education (Genç and Köker 2021; Abumalloh et al. 2021; Chaturvedi et al. 2021), in mental health (Jones et al. 2021; Kola et al. 2021), or in tourism (Vaishar and Šťastná 2022; Senbeto and Hon 2020), with the tourism and leisure sector being one of the most affected (Robina-Ramírez et al. 2021; Duguleana and Duguleana 2020; Sigala 2020).

The tourism sector is very sensitive to risk scenarios caused by external factors, being strongly affected by economic crises, terrorism, natural disasters, or epidemic outbreaks (Kuo et al. 2008; Jiang et al. 2019). Crises in the tourism sector are common, for which many destinations have developed strategies. However, the COVID-19 pandemic is unlike any other, as it has led to a widespread collapse and reconfiguration of many segments of tourism supply

✉ Francisca Jesús Sánchez-Sánchez

fsansan@upo.es

Ana María Sánchez-Sánchez

amsansan@upo.es

¹ Departamento de Economía, Métodos Cuantitativos
E Historia Económica, Universidad Pablo de Olavide,
ES-41013 Sevilla, España

Published online: 23 September 2022

Springer

EINES PER A UN TREBALL EFICIENT

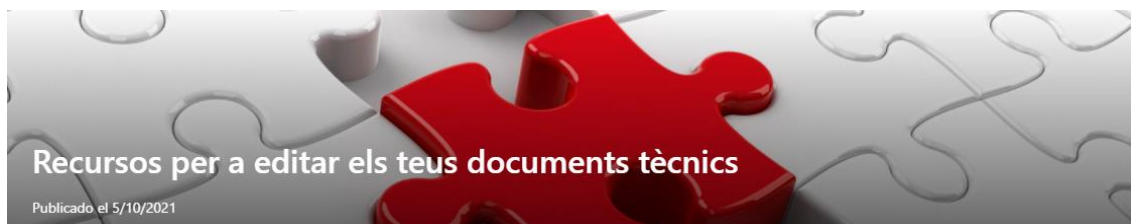

Recursos per a editar els teus documents tècnics és una selecció d'eines que t'ajudaran en la preparació i edició de documents de treball. Criteris lingüístics i gramaticals, llenguatge inclusiu, diccionaris, glossaris especialitzats, normes per a referenciar documents, bancs d'imatges, icones o sons d'ús lliure, eines per a crear infografies... Per a accedir fes clic en aquesta adreça

<https://gvaes.sharepoint.com/sites/GU15604/SitePages/Recursos-para-editar-tus-documentos.aspx>

i sol·licita l'autorització d'accés que, com més prompte millor, tramitem. Aquest és un servei exclusiu per al personal de la Generalitat. Confiem que et siga d'utilitat. Moltes gràcies.

RECORDA

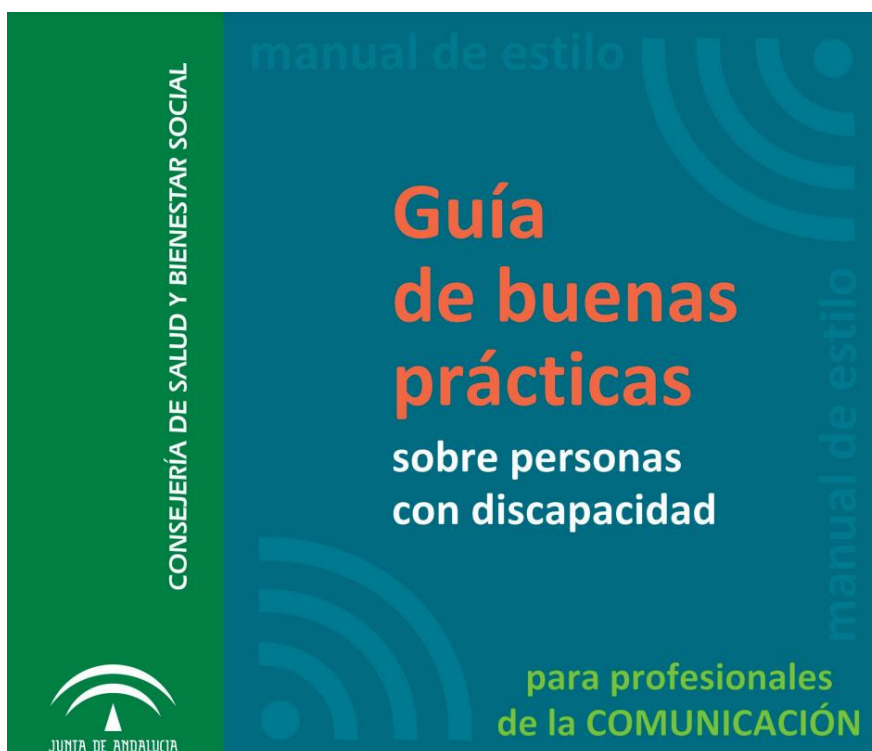

**L'INVASSAT
A LES
XARXES
SOCIALS**



LINKEDIN
<https://www.linkedin.com/in/invassatgva/>

TWITTER
<https://twitter.com/gvainvassat>

FACEBOOK
<https://www.facebook.com/Invassat.gva/>

PORTAL INVASSAT
<https://invassat.gva.es>

Segueix-nos en...

PORTAL INVASSAT

Facebook – Twitter – LinkedIn – SlideShare