CENTRE DE DOCUMENTACIÓ DE L'INVASSAT

RECULL D'ACTUALITAT EN SEGURETAT I SALUT LABORAL

GENERALITAT VALENCIANA

INVASSAT
Institut Valencià de Seguretat i Salut en el Treball

Dilluns 30 d'agost de 2021

ACTUALITAT PREVENCIONISTA 2
AGENDA PREVENCIONISTA 5
ALS MITJANS 6
NOVETATS LEGALS 12
DOGV 12
BOE 12
DOUE 12
NOVETATS AENOR – NORMES UNE 13
NOVETATS INVASSAT 14
NOVETATS OIT 15
NOVETATS EU-OSHA 16
NOVETATS INSST 17
ÚLTIMES INCORPORACIONS A LA BIBLIOTECA DIGITAL DE PRL 18
INVASSAT A LES XARXES 19
ESPAI COVID-19 20

ACTUALITAT PREVENCIONISTA

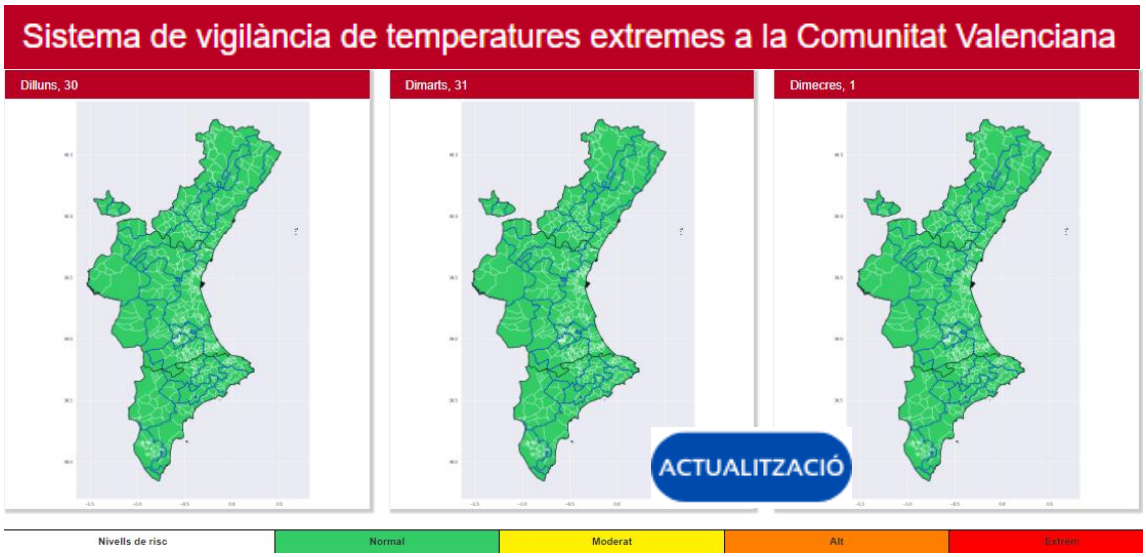

VES AMB COMPTE!!!

Hui obrim un nou servei del Centre de Documentació de l'INVASSAT. A través de microespais web t'oferim accés a recursos d'informació que, creiem, resultaran útils per a l'acompliment de les teues tasques professionals. Comencem amb **Recursos per a editar els teus documents tècnics**, una selecció d'eines que t'ajudaran en la preparació i edició de documents. Criteris lingüístics i gramaticals, llenguatge inclusiu, diccionaris, glossaris especialitzats, normes per a referenciar documents, bancs d'imatges, icones o sons d'ús lliure, eines per a crear infografies... Aquests microespais estaran en actualització constant i per a això ens agradaria comptar amb la teua col·laboració. Per a accedir fes clic en aquesta adreça

https://gvaes.sharepoint.com/sites/gu15604/sitepages/recursos-para-editar-tus-documentos.aspx

i **sol·licita l'autorització d'accés** que, com més prompte millor, tramitarem. Confiem que aquest nou servei et siga d'utilitat. Moltes gràcies.

Useche *et al. BMC Public Health* (2021) 21:1594
https://doi.org/10.1186/s12889-021-11575-1

NOU

BMC Public Health

RESEARCH ARTICLE Open Access

Measuring job stress in transportation workers: psychometric properties, convergent validity and reliability of the ERI and JCQ among professional drivers

Sergio A. Useche[1,2*], Francisco Alonso[1,2], Boris Cendales[3], Luis Montoro[1,4] and Javier Llamazares[5]

Abstract

Background: The accumulated evidence has shown how professional drivers are, in psychosocial terms, among the most vulnerable workforces, and how their crashes (some of them preceded by stressful working conditions) constitute both an occupational and public health concern. However, there is a clear lack of validated tools for measuring stress and other key hazardous issues affecting transport workers, and most of the existing ones, frequently generic, do not fully consider the specific features that properly describe the work environment of professional driving. This study assessed the psychometric properties, convergent validity and consistency of two measures used for researching occupational stress among professional drivers: the Siegrist's ERI (Effort-Reward Imbalance Inventory) and Karasek's JCQ (Job Content Questionnaire).

Methods: We examined the data collected from 726 Spanish professional drivers. Analyses were performed using Structural Equation Models, thus obtaining basic psychometric properties of both measures and an optimized structure for the instruments, in addition to testing their convergent validity.

Results: The results suggest that the abbreviated versions of ERI (10 items) and JCQ (20 items) have clear dimensional structures, high factorial weights, internal consistency and an improved fit to the task's dynamics and hazards, commonly faced by of professional drivers; a short set of items with low psychometrical adjustment was excluded, and the root structure of the questionnaires was kept.

Conclusions: This study supports the value and reliability of ERI-10 and JCQ-20 for measuring job stress among professional drivers. Also, there is a high consistency between both measures of stress, even though they belong to different theoretical conceptions of the phenomenon. In practical settings, these instruments can be useful for occupational researchers and practitioners studying stress-related issues from the perspective of human factors.

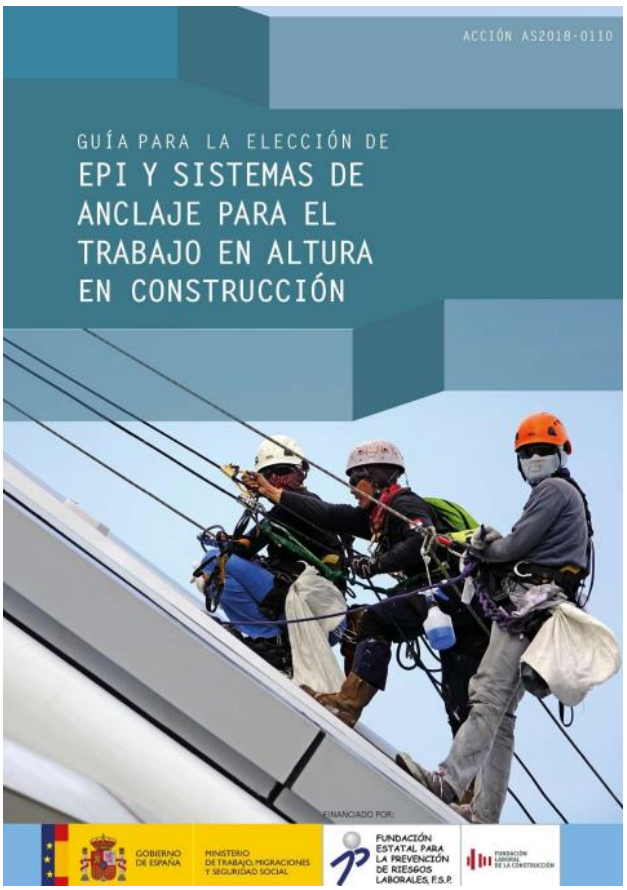

RECORDA

Figure 1 **Parker and Nielsen's Holistic Compliance Model adapted for OSH regulation**

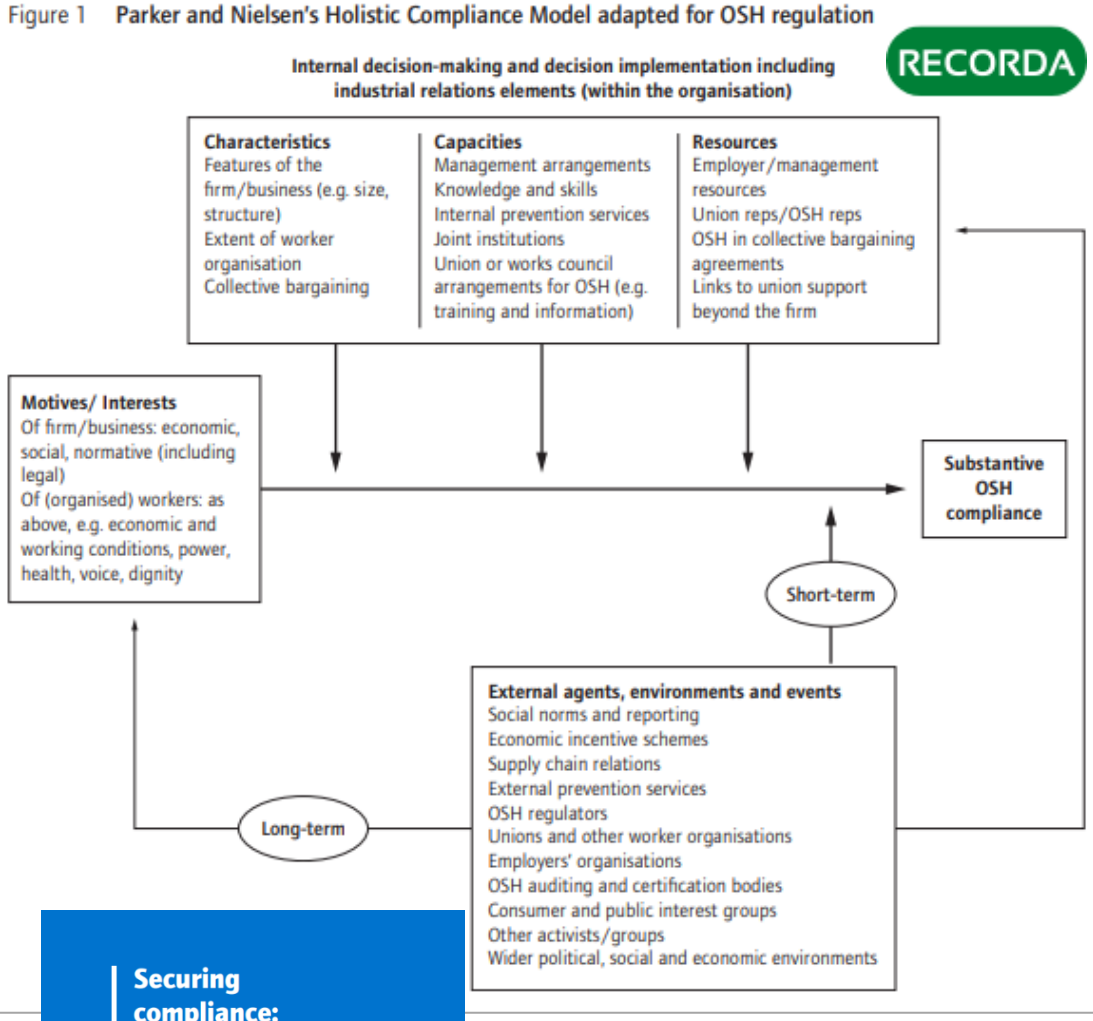

AGENDA PREVENCIONISTA

RECORDA

GOBIERNO DE ESPAÑA · MINISTERIO DE TRABAJO Y ECONOMÍA SOCIAL · insst Instituto Nacional de Seguridad y Salud en el Trabajo

JORNADA TÉCNICA

CRITERIOS ARMONIZADOS

PARA CUMPLIMENTAR LOS DATOS DE EVALUACIÓN DE LA EXPOSICIÓN EN TRABAJOS CON AMIANTO

ANEXO IV DEL RD 396/2006

El artículo 5 del Real Decreto 396/2006, de 31 de marzo, por el que se establecen las disposiciones mínimas de seguridad y salud aplicables a los trabajos con riesgo de exposición al amianto indica que la evaluación de riesgos debe basarse en datos de mediciones de las concentraciones de fibras de amianto en aire y su comparación con el valor límite; para ello su anexo IV incluye una ficha para el registro de datos y, el artículo 18 establece la obligatoriedad de su remisión a la autoridad laboral tras la realización de cualquier trabajo que haya requerido la aprobación de un plan de trabajo.

El objetivo de esta Jornada Técnica es divulgar los criterios armonizados aprobados por la Comisión Nacional de Seguridad y Salud en el Trabajo (CNSST) el 21 de enero de 2021 y que se recogen en el documento *"Aspectos a considerar en la cumplimentación de los datos de evaluación de la exposición del Anexo IV (RD 396/2006)"*. Para facilitar la incorporación de estos datos al formato de ficha establecido, el Instituto Nacional de Seguridad y Salud en el Trabajo (INSST), O.A., M.P., ha elaborado el cartel *"Evaluación de la exposición al amianto, RD 396/2006, ¿te ayudamos con el Anexo IV?"* como apoyo práctico para su cumplimentación.

Barakaldo, 13 de septiembre de 2021

RECORDA

ALS MITJANS

La base de dades Sibil·la, gestionada pel centre de documentació de Presidència de la Generalitat, dona accés a més de 800.000 documents periodístics publicats amb posterioritat a 1992. Relacionats, fonamentalment, amb la Generalitat i la societat valenciana. També sobre el COVID-19. Aquest recurs només és accessible des de la xarxa corporativa de la Generalitat o des de llocs que accedisquen remotament a ella. Fes clic ací per a entrar en la informació relativa a COVID-19

La Comunitat administrará esta semana 231.000 dosis para completar la pauta de 12 a 39 años

VALÈNCIA. (EP) La Conselleria de Sanidad Universal y Salud Pública tiene previsto destinar esta próxima semana 231.000 dosis de vacunas contra la Covid-19, de ellas 200.200 de Pfizer y casi 31.000 de Moderna, para completar la pauta de vacunación en personas de entre 39 y 12 años, es decir, nacidas entre 1982 y 2009. En total, durante esta semana se administrarán 277.040 dosis, la mayor parte de las cuales (231.000) se destinarán a completar la pauta de vacunación de aquellas personas que están pendientes de recibir la segunda dosis, según la previsión de la Conselleria de Sanidad. Según especifica el departamento que encabeza Ana Barceló, 43.220 dosis son para continuar con la recaptación de personas que están pendientes de ser inoculadas debido a que no han podido acudir a su cita por diversos motivos o aquellas que especificaron las semanas que no iban a permanecer en la Comunitat por estar de vacaciones.

https://valenciaplaza.com/la-comunitat-administrara-esta-semana-231000-dosis-para-completar-la-pauta-de-12-a-39-anos

Herido grave un trabajador de 26 años tras caerle un palé con cristal en Fines

Almería. Un hombre de 26 años ha resultado herido grave y ha sido evacuado al hospital en helicóptero tras caerle un palé con cristal en Fines, según informa Emergencias 112 Andalucía, servicio adscrito a la Consejería de la Presidencia, Administración Pública e Interior de la Junta. El Teléfono 112 ha recibido sobre las 9:45 horas un aviso que informaba de un trabajador atrapado tras caerle encima material de vidrio en una fábrica situada en la calle Venezuela, en el polígono industrial La Cañada de Las Cruces. Inmediatamente, desde el centro coordinador se ha movilizado al Consorcio de Bomberos del Levante Almeriense, a la Guardia Civil, a la Policía Local y a la Empresa Pública de Emergencias Sanitarias (EPES), que ha desplazado al lugar un helicóptero.

https://www.lavozdealmeria.com/noticia/3/provincia/220922/herido-grave-un-trabajador-de-26-anos-tras-caerle-un-pale-con-cristal-en-fines

Un operario cae de una altura de seis metros en una nave industrial de Balsicas (Torre Pacheco)

Murcia. Los servicios sanitarios de emergencia han atendido y trasladado al hospital a un joven, de 32 años, que ha caído accidentalmente desde unos 5 ó 6 metros de altura al suelo dentro de una nave industrial de Balsicas, en la localidad de Torre Pacheco. El '1-1-2' ha recibido varias llamadas informando del accidente a las 9.42 horas. Indicaban que un trabajador de mantenimiento había caído desde el tejado de la instalación al suelo y se encontraba malherido. Al lugar se han desplazado patrullas de la Guardia Civil y una Unidad Móvil de Emergencias (UME)

con personal sanitario de la Gerencia de Urgencias y Emergencias Sanitarias 061. Tras estabilizar a la víctima, ha sido trasladada al hospital Santa Lucía de Cartagena, politraumatizada.

https://www.larazon.es/murcia/20210827/4mon37uoqzgd5b3inrdagp3upq.html

Fallecen tres tripulantes al reparar un buque en Cartagena por inhalar gases

El capitán, el contramaestre y un marinero de la embarcación Global Lake, que había partido del puerto de Valencia hacia Cartagena (Murcia) con un cargamento de aceite de girasol, han fallecido por inhalación de gases mientras realizaban tareas de mantenimiento en uno de los tanques de la nave, al producirse, al parecer, una bolsa de anoxia (falta de oxígeno). Según han informado a Efe fuentes de la Delegación del Gobierno en Murcia, el accidente tuvo lugar en la tarde del miércoles, a 50 millas de la costa de Cabo de Palos (Cartagena), cuando los tres tripulantes de la embarcación realizaban tareas de mantenimiento del tanque junto a otra persona que tuvo que ser evacuada en helicóptero al hospital general de Alicante, la cual ha ingresado en la UCI con pronóstico reservado.

https://www.farodevigo.es/mar/2021/08/27/fallecen-tres-tripulantes-reparar-buque-56585792.html

El cáncer en la mujer y su repercusión en la actividad laboral

La Sociedad Española de Oncología Médica (SEOM) manifiesta en sus cifras anuales que, en los últimos años, se viene observando un incremento global de la incidencia de cáncer en las mujeres, siendo los más frecuentes en España, en el último año, los de mama y colon-recto. Además señalan que globalmente, la supervivencia a cinco años de los pacientes diagnosticados en el periodo 2008-2013 en España fue del 61,7% en las mujeres. Teniendo en cuenta estos datos y en lo que se refiere al aspecto laboral en la mujer afectada de cáncer, la psicooncóloga de la Asociación Pitiusa de Ayuda a Afectados de Cáncer (APAAC), Beatriz Yusta manifiesta que ante el inicio de un proceso oncológico (diagnóstico de cáncer y tratamientos) “las mujeres que lo padecen se encuentran en la necesidad de centrar su atención y recursos personales en hacer frente a esta enfermedad, en adaptar todas las áreas de su vida (personales, familiares, laborales y sociales) de manera que faciliten el afrontamiento de los efectos secundarios y secuelas asociadas al cáncer y sus tratamientos”

https://www.diariodeibiza.es/pitiuses-balears/2021/08/29/cancer-mujer-repercusion-actividad-laboral-56650412.html

Las pausas en el puesto de trabajo es un tiempo bien invertido tanto para los colaboradores como para la empresa

Los lugares de trabajo deben ser concebidos como un espacio seguro en el cual el trabajador pueda desarrollar su actividad de manera segura y saludable, sin poner en riesgo su salud y pudiéndose recuperar del cansancio acumulado. Por ello, realizar pequeños descansos es imprescindible para restablecer los niveles óptimos de rendimiento y para no generar problemas en la salud. Una empresa saludable debería introducir, dentro de su planificación, los descansos oportunos para la recuperación física y mental. Cuando hablamos de recuperarse de la fatiga, podemos imaginarnos un tipo de reposo inmóvil pero, la propuesta de plataformas de salud laboral como la de WellWo se trata de realizar unos descanso proactivos; se llaman pausas activas. Pero, ¿qué son las pausas activas?.

http://www.rrhhdigital.com/secciones/salud-y-empresa/148465/?target=_self

27 autónomos han fallecido en su trabajo en seis meses

La mortalidad, resultado de accidentes laborales en los autónomos, ha reducido su progresión con respecto a los años anteriores. En todo 2019 lamentamos el fallecimiento de 80 autónomos en accidentes mortales en y en 2020 de 75 fallecimientos en accidentes mortales en 2020, a pesar de las limitaciones de actividad laboral. En los seis primeros meses del año 2021 la cifra mantiene una curva descendiente y se han producido 27 accidentes mortales en autónomos. De mantener la tendencia los accidentes mortales se reducirían de 75 en 2020 a menos de 60 en 2021. La misma tendencia se observa en los accidentes muy graves. Los graves mantienen cifras muy similares.

https://prevencionar.com/2021/08/29/27-autonomos-han-fallecido-en-su-trabajo-en-seis-meses/

La negociación colectiva en Euskadi no recoge aspectos de la reciente Ley de trabajo a distancia

La negociación colectiva en Euskadi no recoge aspectos de la reciente Ley 10/2021, de 9 de julio, de trabajo a distancia, que regula apartados del teletrabajo que tienen que ver con la salud laboral, la protección de datos o con los sistemas de compensación de gastos en los que incurre el trabajador. La negociación colectiva en Euskadi no recoge aspectos de la reciente Ley de trabajo a distancia. Así lo ha constatado el presidente del Consejo vasco de Relaciones Laborales (CRL), Tomas Arrieta, quien ha señalado que "tiene que haber un plazo de recepción por parte de la negociación colectiva de todos esos aspectos que la ley de trabajo a distancia regula".

https://www.europapress.es/euskadi/noticia-negociacion-colectiva-euskadi-no-recoge-aspectos-reciente-ley-trabajo-distancia-20210828115250.html

Avanza la igualdad de género entre los equipos de la Forta

Las radiotelevisiones públicas autonómicas aplican recursos como planes de paridad, asesoramiento y conciliación laboral. Las radiotelevisiones públicas autonómicas englobadas en la Forta, avanza en la puesta en marcha de medidas para lograr la igualdad en su plantilla, a través de protocolos de prevención, detección y actuación frente a posibles situaciones de acoso, servicios de asesoramiento o conciliación laboral, entre otras. A través de un comunicado, recogido por Europa Press, Forta explica que los servicios públicos autonómicos cuentan con diferentes herramientas como planes de Igualdad, con compromisos por conseguir la paridad de género, a través de la implementación de políticas efectivas.

https://www.elcorreogallego.es/tendencias/avanza-la-igualdad-de-genero-entre-los-equipos-de-la-forta-BK8815377

Así será la vuelta a la oficina: las empresas apostarán por sistemas híbridos, se reanudarán los viajes de trabajo y no podrá discriminarse a quienes rechacen la vacuna, según los expertos

Tras largos meses de teletrabajo desde su propio domicilio o, en el caso de los más afortunados, desde su segunda vivienda, muchos trabajadores han emprendido en los últimos meses el camino de vuelta a la oficina. No obstante, los repuntes del coronavirus y la buena acogida del trabajo en remoto en muchas plantillas están generando que ese regreso al trabajo presencial se esté realizando poco a poco o se haya retrasado hasta después de verano.Sin embargo, entre aquellos trabajadores que están volviendo ya a sus oficinas surgen dudas respecto a las medidas

sanitarias que han tomado sus empresas, a la continuidad del teletrabajo después de la pandèmia...

https://www.businessinsider.es/sera-retorno-oficina-teletrabajo-pandemia-907575

El trabajo sedentario: un riesgo importante para la salud musculoesquelética

El cuerpo humano está diseñado para el movimiento y el trabajo sedentario representa un riesgo considerable para la seguridad y la salud en el trabajo (SST), ya que puede provocar el desarrollo o el agravamiento de trastornos musculoesqueléticos (TME) y otros problemas de salud. De hecho, el 60% de los lugares de trabajo consideran actualmente que estar sentado es un factor de riesgo. Los riesgos asociados al trabajo sedentario pueden afectar a todos los trabajadores que pasan periodos prolongados de tiempo sentados o de pie, como los oficinistas, los trabajadores de fábricas, los conductores, los cajeros o los trabajadores del comercio minorista, los crupieres de los casinos, los dependientes de las gasolineras y otros. El grado de sedentarismo en el trabajo es alarmante si se tienen en cuenta los problemas de salud asociados al trabajo sedentario y a los periodos prolongados de sedestación.

https://www.interempresas.net/Proteccion-laboral/Articulos/356353-El-trabajo-sedentario-un-riesgo-importante-para-la-salud-musculoesqueletica.html

Los sindicatos exigen inspecciones ante los «desalentadores» datos de accidentes laborales en Burgos

Con 2.866 accidentes laborales, 5 muertos (a los que sumar los 2 fallecidos en Gonvarri este agosto) y 14 heridos leves hasta julio, la seguridad en el trabajo en Burgos está en entredicho. Sobre todo porque la provincia sigue liderando las estadísticas de Castilla y León, con peores datos que León o Valladolid, cuya actividad económica es comparable a la de Burgos pero tienen algo más contenida la siniestralidad laboral. Los datos de los siete primeros meses del año son «desalentadores», afirma Juan Nuñez, el secretario general de CC OO en Burgos, y eso que la actividad laboral no está normalizada tras la crisis sanitaria de la covid-19. «Se detecta un aumento de la siniestralidad ante el aumento de la actividad», apunta Pablo Dionisio Fraile, secretario general de UGT en Burgos, algo «preocupante» para el sindicato.

https://www.burgosconecta.es/provincia/sindicatos-exigen-inspecciones-20210827103034-nt.html

Pontevedra es la única provincia de Galicia donde bajan los siniestros laborales

Pontevedra es la única provincia gallega donde descendieron los siniestros laborales en el primer trimestre del año respecto al mismo periodo de 2020, ya que bajaron de 4.029 a 2.945 —lo que implica una bajada del 26%—. En cambio, A Coruña, pasa de 4.990 accidentes entre enero y junio de 2020 a 5.573 en el 2021 (11,68% más); Lugo, de 1.221 a 1.357 (11,13% más), y Ourense, de 1.253 a 1.336 (6,6% más). En toda Galicia, 11.211 trabajadores fueron víctimas de un siniestro laboral —sumados los accidentes en jornada y los in itinere— en el primer semestre. Fallecieron 18 —de los que 16 perdieron la vida en su puesto de trabajo y dos en el traslado del trabajo a casa o a la inversa— y 202 sufrieron un accidente de carácter grave, según recoge UGT en base a datos publicados en las últimas horas por el Ministerio de Trabajo.

https://www.diariodepontevedra.es/articulo/pontevedra/pontevedra-es-unica-provincia-galicia-donde-bajan-siniestros-laborales/20210828124601115743 8.html

ErNE denuncia ante la Inspección de Trabajo la falta de materiales para auxiliar a los ertzainas accidentados

El sindicato ErNE ha informado este viernes de que denunciará ante la Inspección de Trabajo a la Dirección de Recursos Humanos del Departamento de Seguridad del Gobierno Vasco por no cumplir el real decreto 486/1997 que establece las condiciones mínimas de seguridad y salud laboral en los lugares de trabajo para los ertzainas, en lo relativo a los medios y materiales en primeros auxilios para poder auxiliar a los agentes accidentados. En un comunicado, ErNE ha afirmado que lleva varios años reclamando al Departamento de Seguridad la necesidad de contar con un botiquín portátil y ha defendido que los vehículos policiales deberían disponer de equipos de reanimación (DEA).

https://www.eldiario.es/alava/erne-denuncia-inspeccion-trabajo-falta-materiales-auxiliar-ertzainas-accidentados_1_8251777.html

Las 'kellys' y sus enfermedades laborales: una guerra legal que no ha terminado

Las camareras de piso, conocidas como 'kellys', siempre han estado envueltas en polémicas y denuncias referidas a sus condiciones de trabajo y a las enfermedades que ocasiona la dura labor en los hoteles en temporada alta, especialmente durante la época estival. Así, en un verano atípico caracterizado por la cambiante situación hostelera a causa de la COVID-19 y la oleada de ERTES, las camareras de piso denuncian sobrecarga de trabajo y, en especial, su mala situación con las mutuas que, según han manifestado, se niegan a tratar enfermedades que ellas consideran como profesionales dentro del sector.

https://www.cronicabalear.es/2021/las-kellys-y-sus-enfermedades-laborales-una-guerra-legal-que-no-ha-terminado

RECORDA

E|N|E|T|O|S|H
European Network Education and Training in Occupational Safety and Health

Fraternidad Muprespa

fraternidad.com

Abrocharse el cinturón de seguridad puede reducir **hasta un 80%** la probabilidad de muerte en un accidente de tráfico.

Una colisión contra un objeto rígido a 120 km/h **equivale a caer desde 14 metros de altura**. Sin cinturón de seguridad la probabilidad de sobrevivir es nula.

Máxima efectividad en los vuelcos en los que se reduce un **77% el riesgo de muerte**.

Retiene y protege el cuerpo de los ocupantes evitando los golpes bruscos con el interior del habitáculo e incluso salir despedido del vehículo.

A una velocidad de 60 km/h, un pasajero que pese 75 kilos golpearía el asiento delantero con una fuerza equivalente al peso de un elefante de 4,2 toneladas.

Para que actúe correctamente, debe partir justo por encima del hombro izquierdo, **siempre ceñido al cuerpo**. No hacer uso de pinzas o enganches, ropa voluminosa, ni cojines en el asiento.

Si no lo utilizamos puede ser **mortal el golpe contra el AIR-BAG**. Consultar manual de instrucciones de cada vehículo.

Embarazadas: no colocar la banda abdominal donde se encuentra el feto.

Niños: sillas homologadas adaptadas al peso y altura del menor, bien ajustadas siguiendo instrucciones del fabricante.

Tras una colisión: recuerda revisar la eficacia del cinturón en un taller autorizado.

Plan de actividades preventivas de la Seguridad Social 2021

NOVETATS LEGALS

Consulta també Normativa aprobada per la Generalitat en relació amb la pandèmia per coronavirus Covid-19, en el DOGV. Clica ací.

DOGV

Núm 9162 30 d'agost 2021

Sense novetats

BOE

Núm 207 i 208 - 28 i 30 d'agost 2021

Sense novetats

DOUE

L304 30 d'agost 2021

Sense novetats

Guía para la elección de equipos de protección individual y sistemas de anclaje en trabajo en altura

RECORDA

NOVETATS AENOR – NORMES UNE

NORMES PUBLICADES RECENTMENT

- UNE-EN 71-2:2021. Seguridad de los juguetes. Parte 2: Inflamabilidad. 2021-07-21
- UNE-EN 15004-5:2021. Sistemas fijos de lucha contra incendios. Sistemas de extinción mediante agentes gaseosos. Parte 5: Propiedades físicas y diseño de sistemas de extinción mediante agentes gaseosos con HFC 227 ea. (ISO 14520-9:2019, modificada). 2021-07-21
- UNE-EN 15004-6:2021. Sistemas fijos de lucha contra incendios. Sistemas de extinción mediante agentes gaseosos. Parte 6: Propiedades físicas y diseño de sistemas de extinción mediante agentes gaseosos con HFC 23. (I SO 14520-10:2019, modificada).2021-07-21
- UNE-EN 15004-2:2021. Sistemas fijos de lucha contra incendios. Sistemas de extinción mediante agentes gaseosos. Parte 2: Propiedades físicas y diseño de sistemas de extinción mediante agentes gaseosos con FK-5-1-12. (ISO 14520-5:2019, modificada). 2021-07-14
- UNE-EN 15004-4:2021. Sistemas fijos de lucha contra incendios. Sistemas de extinción mediante agentes gaseosos. Parte 4: Propiedades físicas y diseño de sistemas de extinción mediante agentes gaseosos con HFC 125. (ISO 14520-8:2019, modificada). 2021-07-14

NORMES ANUL·LADES RECENTMENT

- UNE-EN 15004-5:2009. Sistemas fijos de lucha contra incendios. Sistemas de extinción mediante agentes gaseosos. Parte 5: Propiedades físicas y diseño de sistemas de extinción mediante agentes gaseosos con HFC 227 ea. (ISO 14520-9:2006, modificada)
- UNE-EN 15004-6:2009. Sistemas fijos de lucha contra incendios. Sistemas de extinción mediante agentes gaseosos. Parte 6: Propiedades físicas y diseño de sistemas de extinción mediante agentes gaseosos con HFC 23. (ISO 14520-10:2005, modificada)
- UNE-EN 15004-2:2009. Sistemas fijos de lucha contra incendios. Sistemas de extinción mediante agentes gaseosos. Parte 2: Propiedades físicas y diseño de sistemas de extinción mediante agentes gaseosos con FK-5-1-12. (ISO 14520-5:2006, modificada). 2021-07-14
- UNE-EN 15004-4:2009. Sistemas fijos de lucha cont ra incendios. Sistemas de extinción mediante agentes gaseosos. Parte 4: Propiedades físicas y diseño de sistemas de extinción mediante agentes gaseosos con HFC 125. (ISO 14520-8:2006, modificada). 2021-07-14

RECORDA

Asociación Andaluza de Medicina y Seguridad en el Trabajo

NOVETATS INVASSAT

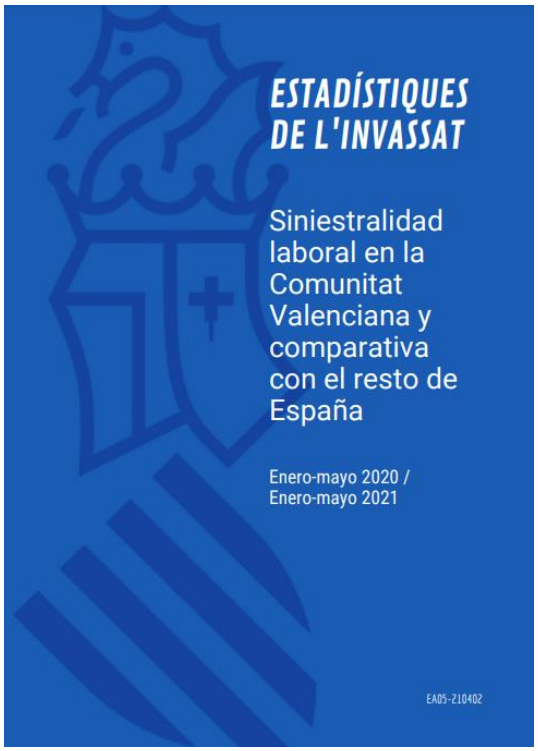

Monografies de l'INVASSAT

- Exposición laboral por vía inhalatoria a agentes químicos **cancerígenos o mutágenos** [30.07.2021]
- Exposició laboral per via inhalatòria a agents químics **cancerígens o mutàgens** [30.07.2021]

Observatori de SSL de la Comunitat Valenciana

- Plan de actuación contra la siniestralidad laboral 2020 en la Comunitat Valenciana - **carretillas elevadoras** – Infografía [30.07.2021]
- Plan de actuación contra la siniestralidad laboral 2020 en la Comunitat Valenciana - **medidas frente a la covid-19** – Infografía [30.07.2021]
- Plan de actuación contra la siniestralidad laboral 2020 en la Comunitat Valenciana - **escaleras de mano** – Infografía [30.07.2021]
- Plan de actuación contra la siniestralidad laboral 2020 en la Comunitat Valenciana - **vías de circulación** – Infografía [30.07.2021]

Estadístiques de l'INVASSAT

- Estadística de **accidentes de trabajo**. Junio 2020-Mayo 2021 [17.08.2021]
- Estadística de **enfermedades profesionales**. Junio 2020-Mayo 2021 [17.08.2021]
- Datos de siniestralidad laboral en la Comunitat Valenciana y **comparativa con el resto de España y otras Comunidades Autónomas** Enero-junio 2020 - Enero-junio 2021 [17.08.2021]
- Datos de siniestralidad laboral en la Comunitat Valenciana y **comparativa con el resto de España y otras Comunidades Autónomas** Enero-mayo 2020 - Enero-mayo 2021 [17.08.2021]

NOVETATS OIT

Reunión técnica sobre el futuro del trabajo decente y sostenible en los servicios de transporte urbano

Representantes de los gobiernos (ministerios de trabajo y autoridades de transporte), de los empleadores (UITP, Uber) y de los trabajadores (ITF, ISP) se reunirán en la OIT para debatir el futuro del trabajo en el transporte urbano, los retos y las oportunidades que se presentan, y cómo invertir en una recuperación del sector rica en empleos y sostenible. Siga las sesiones plenarias en directo en esta página los lunes, martes y viernes.

Publicación inminente del Informe Mundial sobre la Protección Social 2020-2022

El miércoles 1º de septiembre, la Organización Internacional del Trabajo (OIT) hará público su Informe Mundial sobre la Protección Social 2020-2022: La protección social en la encrucijada – en busca de un futuro mejor. Este informe emblemático ofrece un panorama mundial de la situación actual de los sistemas de protección social, entre otras cosas, de los niveles mínimos de protección social, y abarca el efecto de la pandemia de COVID-19. Basándose en los datos más recientes, ofrece una gama de estadísticas mundiales, regionales y nacionales sobre la cobertura de la protección social, las prestaciones suministradas y el gasto público conexo.

El futuro del trabajo decente y sostenible en el transporte urbano de pasajeros

NOVETATS EU-OSHA

Trabajo sedentario: todos los consejos y herramientas que necesita para prevenir los TME

¿Busca nuevas formas de aumentar el movimiento en el trabajo y reducir los largos periodos en posición de pie o sedente? Una sección especial en la página web de la campaña «Relajemos las cargas» le proporciona enlaces a todos los recursos que necesita. Los artículos en la OSHwiki presentan datos esenciales y orientación sobre los trastornos musculoesqueléticos (TME) y los periodos prolongados en posición de pie y sedente, analizando quién se encuentra expuesto a un mayor riesgo y por qué el diseño del lugar de trabajo es importante. Más aún, nuestra base de datos de fácil consulta contiene más de 130 vídeos, folletos y otros recursos prácticos, con información útil que abarca múltiples sectores y teletrabajo.

Occupational Exposure to Carcinogens in Hospitals: Protection of Workers - International Online Seminar

Cancer is the leading cause of work-related deaths in Europe. Every year more than 120,000 workers are diagnosed with this disease due to occupational exposure to carcinogens. On 3 September 2021, the Ministry of Labour, Family, Social Affairs, and Equal Opportunities of the Republic of Slovenia presents the "International Online Seminar - Occupational Exposure to Carcinogens in Hospitals: Protection of Workers" as part of the Slovenian Presidency of the Council of the European Union programme.

Spotlight on health and safety in a Covid-19 world: HSR conference

Managing through the Covid-19 pandemic, remote working and environmental legislation for climate action are in the ambitious agenda of the HSR conference Health and Safety - New Dimensions in a Covid-19 World . The online event that takes place on 23 September brings keynote speakers to discuss the challenges presented by the Covid-19 pandemic and the implications of the personal injury guidelines and climate change legislation.

RECORDA

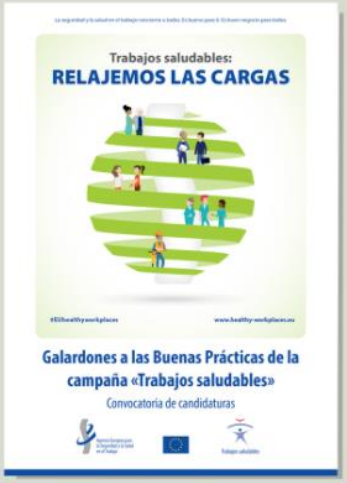

Trabajos saludables

GALARDONES A LAS BUENAS PRÁCTICAS

¿Cuáles son los plazos?

España

30/09/2021

*Póngase en contacto con el centro de referencia de la EU-OSHA

NOVETATS INSST

Jornada técnica virtual: Criterios armonizados para cumplimentar los datos de evaluación de la exposición en trabajos con amianto (Anexo IV, RD 396/2006)

El artículo 5 del Real Decreto 396/2006, de 31 de marzo, por el que se establecen las disposiciones mínimas de seguridad y salud aplicables a los trabajos con riesgo de exposición al amianto indica que, para todo tipo de actividad determinado, la evaluación de riesgos debe basarse en datos de mediciones de las concentraciones de fibras de amianto en aire y su comparación con el valor límite.

Cartel: Evaluación de la exposición al amianto, RD 396/2006 ¿Te ayudamos con el Anexo IV?

Este cartel trata de facilitar la incorporación de los datos de evaluación de la exposición al amianto a la ficha del Anexo IV (RD 396/2006), cuya remisión a la autoridad laboral es obligatoria tras la realización de cualquier trabajo que haya requerido la aprobación de un plan de trabajo.

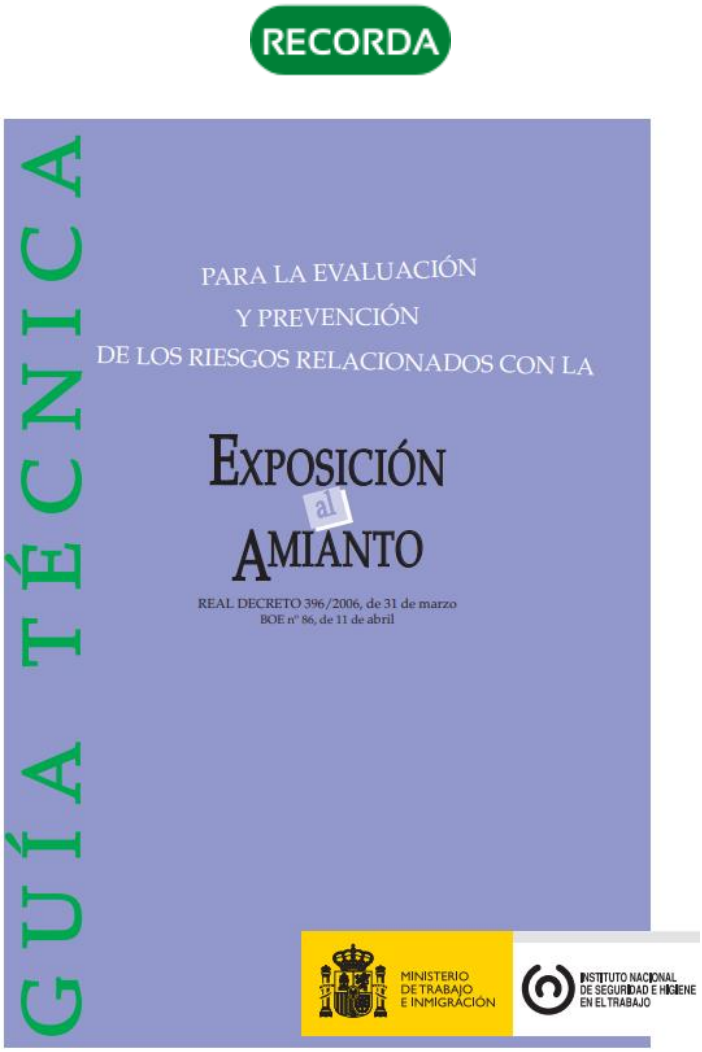

ÚLTIMES INCORPORACIONS A LA BIBLIOTECA DIGITAL DE PRL

NOU MATER, Gautier; ESTÈVE, Williams; CLERC, Frédéric; COURTOIS, Bruno; NIKOLOVA-PAVAGEAU, Nadia et al. La mesure des expositions aux risques chimiques : techniques et outils. *Hygiène & sécurité du travail* [en línea]. 2021. 263. 18-43. [Consulta: 30.08.2021].
Riscos químics | Avaluació de riscos

Aquest dossier explora els tres components principals de la mesura comunament utilitzada per a contribuir a la prevenció del risc químic: mostres atmosfèriques; monitoratge biològic d'exposicions ocupacionals; i l'exploració de la contaminació química de superfícies. També s'esmenten moltes eines de mesurament, desenvolupades o assemblades per l'INRS o organitzacions associades.

FUNDACIÓN LABORAL DE LA CONSTRUCCIÓN (España). *Guía práctica para la elección de equipos de protección individual y sistemas de anclaje para el trabajo en altura en construcción* [en línea]. Madrid: Fundación Laboral de la Construcción, [2020]. 353 p. [Consulta: 24.08.2021].
Construcció | Equips de protecció individual | Treballs en altura

COMISIÓN EUROPEA. Dirección General de Empleo, Asuntos Sociales e Inclusión. *Promover la salud mental en el puesto de trabajo : guía para la aplicación de un enfoque integral* [en línea]. Richard Wynne, Véronique De Broeck, Karla Vandenbroek, Stavroula Leka, Aditya Jain, Irene Houtman, David McDaid, Ah-La Park, aut. Luxemburgo: Oficina de Publicaciones de la Unión Europea, 2017. 73 p. [Consulta: 25.08.2021]. ISBN 978-92-79-66316-1. DOI:10.2767/54854.
Estrés | Gestió de la prevenció_ | Guies tècniques | Vigilància de la salut | Psicosociologia

INSTITUTO REGIONAL DE SEGURIDAD Y SALUD EN EL TRABAJO (Madrid). *Lista de comprobación: mi casa, mi oficina* [en línea]. Madrid: IRSST, 2021. 18 p. [Consulta: 25.08.2021]. (Formación e información).
Diseny del lloc de treball | Treball amb ordinador | Teletreball

FUNDACIÓN LABORAL DE LA CONSTRUCCIÓN (España). *Buenas prácticas para la prevención de los riesgos laborales de los trabajadores expuestos a condiciones climatológicas adversas* [en línea]. Madrid: Fundación Laboral de la Construcción, 2016. 149 p. [Consulta: 24.08.2021].
Ambient têrmic | Construcció

ORGANIZACIÓN DE LAS NACIONES UNIDAS PARA LA AGRICULTURA Y LA ALIMENTACIÓN. COVID-19 : *Guidance for preventing transmission of COVID-19 within food businesses : updated guidance* [en línea]. Rome: FAO, 2021. [Consulta: 23.08.2021]. DOI: https://doi.org/10.4060/cb6030en
Agents biològics | Agricultura i ramaderia | Altres sectors d'activitat | COVID-19

MACHÍN RINCÓN, Laritza Margaret. *Descifrando el laberinto : el rol de los recursos personales en la superación de las barreras para el bienestar psicosocial de las mujeres líderes* [en línea]. Tesis doctoral. Eva Cifre Gallego, dir. Castelló de la Plana: Universitat Jaume I, 2021. 215 p. [Consulta: 20.08.2021]. DOI: http://dx.doi.org/10.6035/14109.2021.579648
Organització del treball | Prevenció i gènere | Síndrome de cremar-se pel treball o burnout

COMISIÓN EUROPEA. Comité de Altos Responsables de la Inspección de Trabajo (SLIC). *Uso de escaleras de mano* [en línea]. Bruselas: Comisión Europea, 2018. 50 p. [Consulta 19.08.2021].
Guías técnicas | Máquinas y herramientas | Trabajos en altura
Guies tècniques | Màquines i ferramentes | Treballs en altura

SERRANO-FERNÁNDEZ, María-José; BOADA-GRAU, Joan; ROBERT-SENTÍS, Lluís; VIGIL-COLET, Andreu. Variables predictivas de la calidad del sueño en conductores profesionales. *Anales de Psicología / Annals of Psychology* [en línea]. 2021. 37, 2. 393–402. [Consulta: 18.08.2021]. DOI: https://doi.org/10.6018/analesps.419911

INVASSAT A LES XARXES

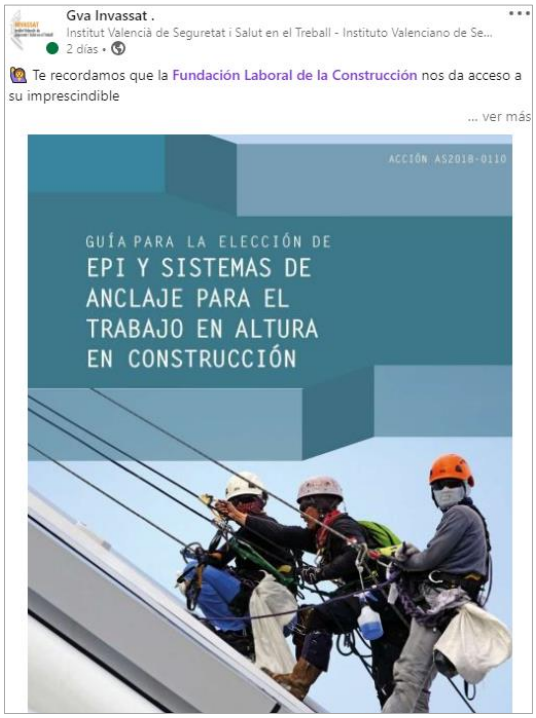

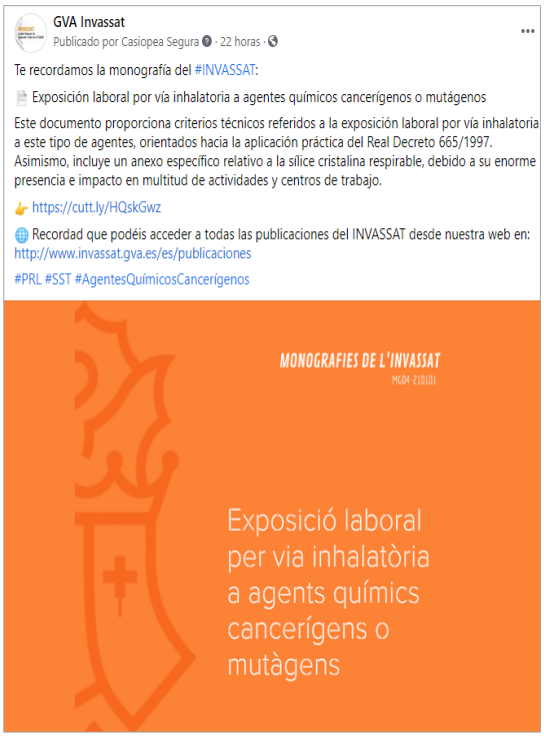

ESPAI COVID-19

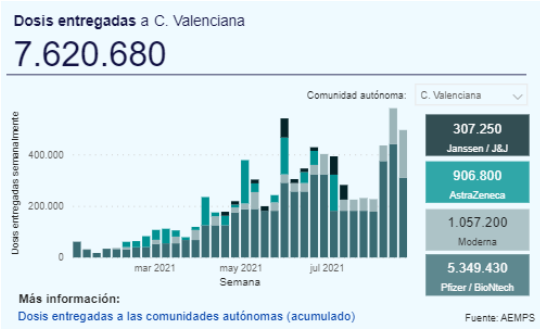

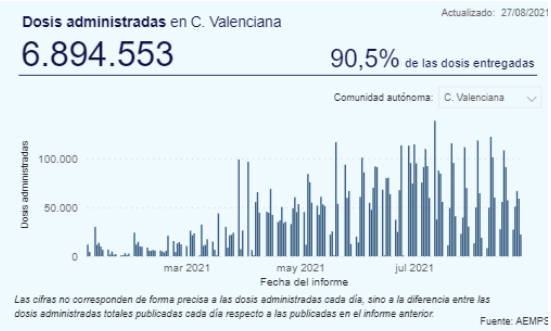

Tabla 1. Casos de COVID-19 confirmados totales, diagnosticados el día previo y diagnosticados o con fecha de inicio de síntomas en los últimos 14 y 7 días a 27.08.2021

CCAA	Casos totales	Casos diagnosticados el día previo	Casos diagnosticados en los últimos 14 días		Casos diagnosticados en los últimos 7 días		Casos diagnosticados con fecha de inicio de síntomas en los últimos 14d.		Casos diagnosticados con fecha de inicio de síntomas en los últimos 7d.	
			Nº	IA*	Nº	IA*	Nº	IA*	Nº	IA*
Andalucía	781.373	235	22.716	268,37	9.344	110,39	3.132	37,00	871	10,29
Aragón	157.023	219	3.569	268,47	1.651	124,19	1.950	146,68	691	51,98
Asturias	70.101	76	1.123	110,23	508	49,86	116	11,39	50	4,91
Baleares	95.451	110	3.921	334,69	1.564	133,50	2.708	231,15	821	70,08
Canarias	91.390	204	3.753	172,48	1.597	73,39	1.907	87,64	612	28,13
Cantabria	44.262	92	1.921	329,56	878	150,62	1.088	186,65	374	64,16
Castilla La Mancha	229.725	30	6.295	307,79	2.530	123,70	3.045	148,88	908	44,40
Castilla y León	294.166	355	6.617	276,29	2.965	123,80	3.531	147,44	1.124	46,93
Cataluña	889.270	597	16.927	217,56	6.512	83,70	8.075	103,79	1.662	21,36
Ceuta **	7.187	27	486	577,18	219	260,09	229	271,97	86	102,14
C. Valenciana	499.230	136	10.685	211,28	4.297	84,97	6.035	119,33	1.639	32,41
Extremadura	99.244	299	5.197	488,45	2.544	239,10	2.282	214,48	793	74,53
Galicia	181.085	261	7.961	294,65	3.498	129,47	4.069	150,60	1.389	51,41
Madrid	872.690	1.167	19.058	281,10	8.356	123,25	6.873	101,37	2.107	31,08
Melilla	10.494	33	384	440,99	206	236,57	210	241,17	82	94,17
Murcia	136.917	155	4.130	273,28	1.748	115,67	2.379	157,42	677	44,80
Navarra	81.065	87	1.787	270,27	730	110,41	984	148,82	291	44,01
País Vasco	252.371	469	7.683	346,00	3.415	153,79	41	1,85	8	0,36
La Rioja	38.765	60	1.117	349,16	479	149,73	630	196,93	202	63,14
ESPAÑA	**4.831.809**	**4.612**	**125.330**	**264,13**	**53.041**	**111,78**	**49.284**	**103,86**	**14.387**	**30,32**

** IA: Incidencia acumulada (casos diagnosticados/100.000 habitantes). Se utiliza como denominador para el cálculo de la IA las cifras oficiales de población del INE del padrón municipal a 01.01.2020*
*** De los 219 casos diagnosticados en Ceuta en los últimos 7 días, 66 casos corresponden con casos asociados a brotes en centros de acogida. La incidencia acumulada en 7 días de la ciudad sería de 181,7 por 100.000 habitantes con una tasa de ataque en 7 días de 5,3% en los centros de acogida.*

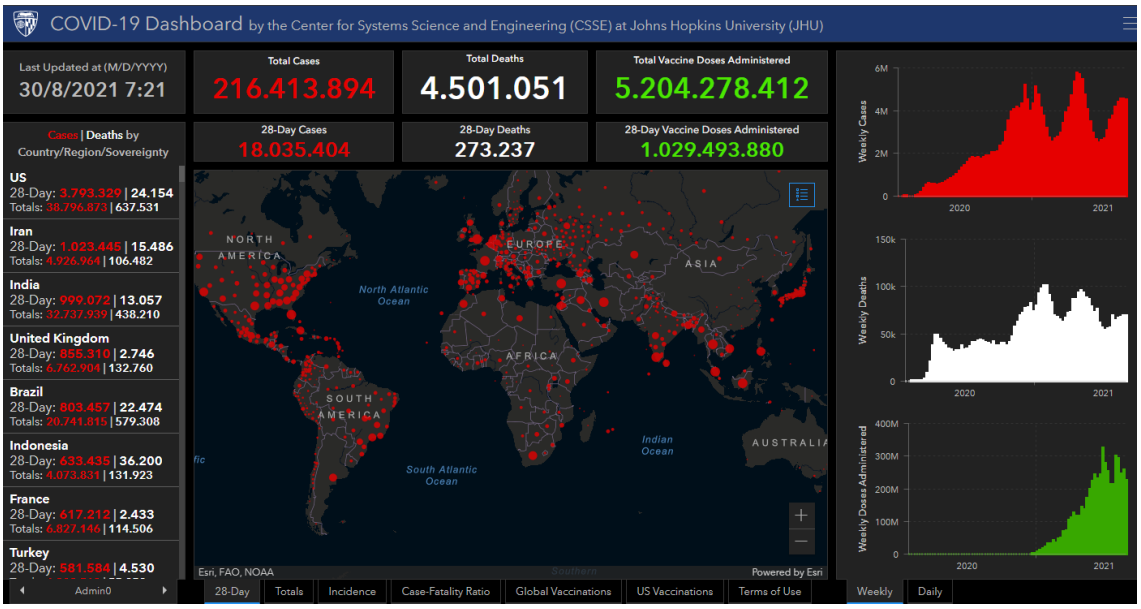

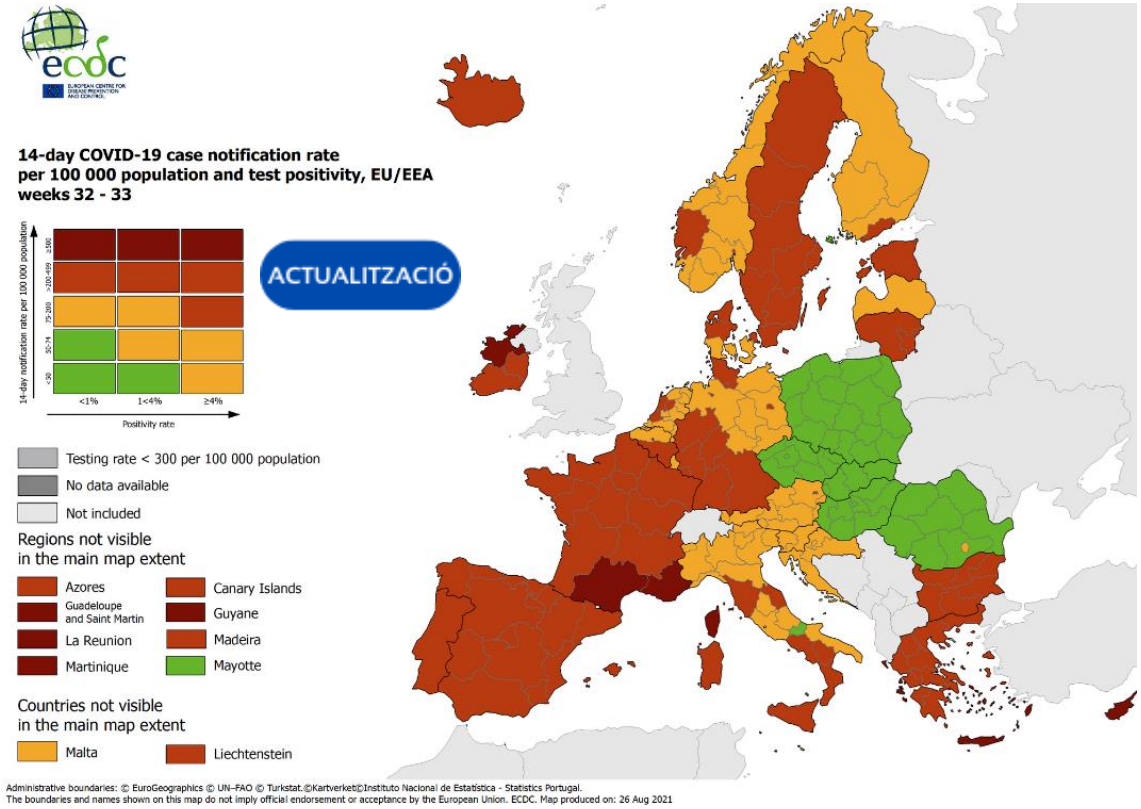

sinc
La ciencia es noticia

ISGlobal Institut de Salut Global Barcelona

THE CONVERSATION
Rigor académico, oficio periodístico

I no t'oblides...

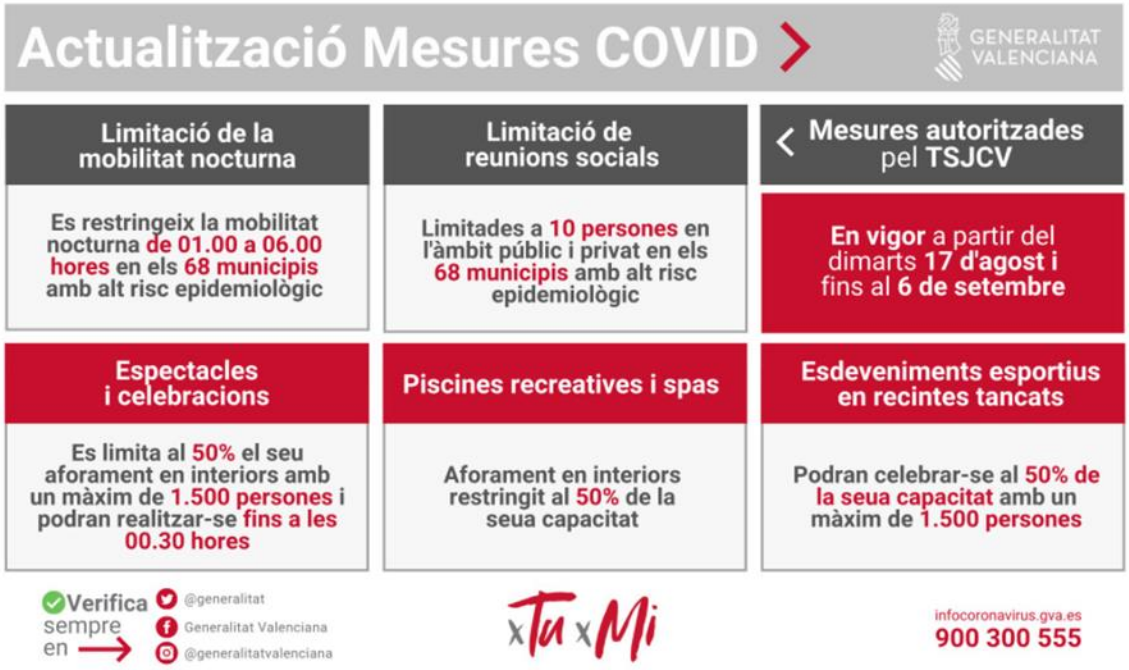

Segueix-nos en...

INVASSAT – Facebook – Twitter – Linkedin – SlideShare