CENTRE DE DOCUMENTACIÓ DE L'INVASSAT

RECULL D'ACTUALITAT EN SEGURETAT I SALUT LABORAL

GENERALITAT VALENCIANA

INVASSAT
Institut Valencià de Seguretat i Salut en el Treball

Dimarts 10 d'agost de 2021

ACTUALITAT PREVENCIONISTA 2
AGENDA PREVENCIONISTA 5
ALS MITJANS 6
NOVETATS LEGALS 13
DOGV 13
https://boe.es/diario_boe/txt.php?id=BOE-A-2021-13583 13
DOUE 13
NOVETATS AENOR – NORMES UNE 15
NOVETATS INVASSAT 17
NOVETATS OIT 18
NOVETATS EU-OSHA 19
NOVETATS INSST 20
ÚLTIMES INCORPORACIONS A LA BIBLIOTECA DIGITAL DE PRL 21
INVASSAT A LES XARXES 23
ESPAI COVID-19 24

ACTUALITAT PREVENCIONISTA

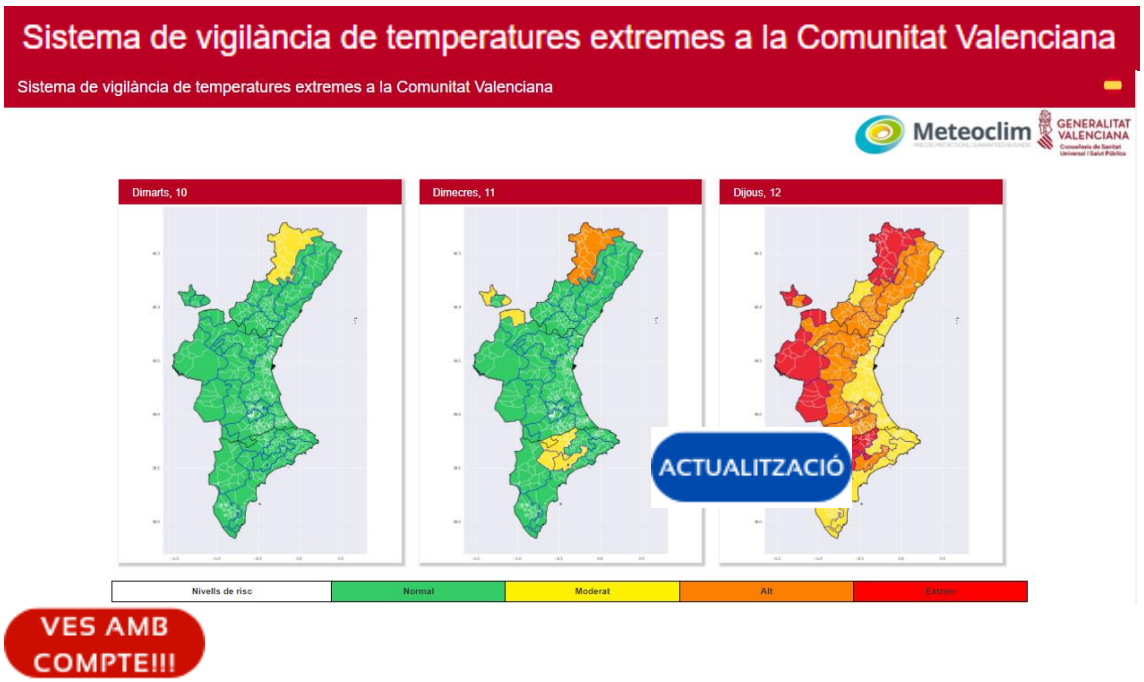

Hui obrim un nou servei del Centre de Documentació de l'INVASSAT. A través de microespais web t'oferim accés a recursos d'informació que, creiem, resultaran útils per a l'acompliment de les teues tasques professionals. Comencem amb **Recursos per a editar els teus documents tècnics**, una selecció d'eines que t'ajudaran en la preparació i edició de documents. Criteris lingüístics i gramaticals, llenguatge inclusiu, diccionaris, glossaris especialitzats, normes per a referenciar documents, bancs d'imatges, icones o sons d'ús lliure, eines per a crear infografies... Aquests microespais estaran en actualització constant i per a això ens agradaria comptar amb la teua col·laboració. Per a accedir fes clic en aquesta adreça

https://gvaes.sharepoint.com/sites/gu15604/sitepages/recursos-para-editar-tus-documentos.aspx

i **sol·licita l'autorització d'accés** que, com més prompte millor, tramitarem. Confiem que aquest nou servei et siga d'utilitat. Moltes gràcies.

RECORDA

MONOGRAFIES DE L'INVASSAT
MG04-210101
Exposició laboralper via inhalatòria a agents químics cancerígens o mutàgens
INSTITUT VALENCIÀ DE SEGURETAT I SALUT EN EL TREBALL

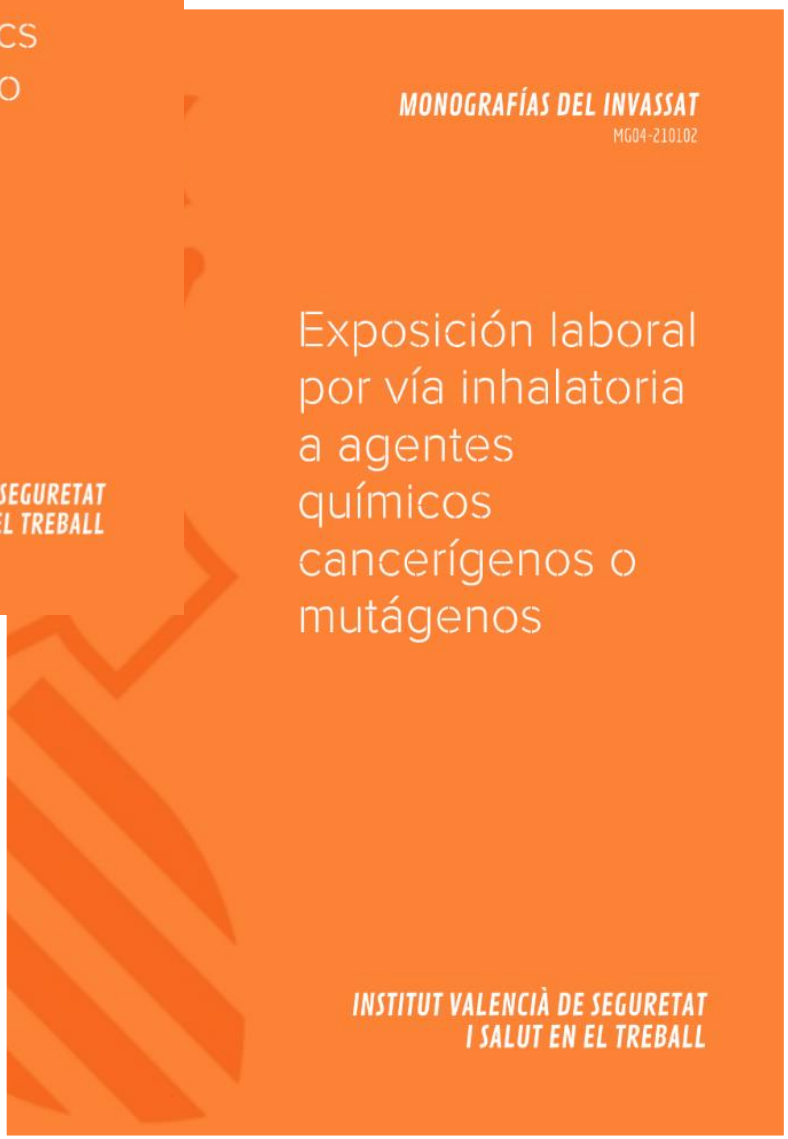
MONOGRAFÍAS DEL INVASSAT
MG04-210102
Exposición laboral por vía inhalatoria a agentes químicos cancerígenos o mutágenos
INSTITUT VALENCIÀ DE SEGURETAT I SALUT EN EL TREBALL

RECORDA

GENERALITAT VALENCIANA

INVASSAT Institut Valencià de Seguretat i Salut en el Treball

PLAN DE ACTUACIÓN CONTRA LA SINIESTRALIDAD LABORAL 2020 EN LA COMUNITAT VALENCIANA - VÍAS DE CIRCULACIÓN

En el año 2019, en un 16,7% de los accidentes mortales traumáticos fueron debidos a **VÍAS DE CIRCULACIÓN** deficientes

TIPOLOGÍA DE LAS EMPRESAS VISITADAS (oct-20 a feb-21). El estudio resulta de los datos recabados por las actuaciones del Plan 2020 en 160 empresas por parte del personal técnico de los centros territoriales del INVASSAT de Alicante, Castellón y Valencia.

DATOS OBTENIDOS DEL ESTUDIO REALIZADO SOBRE VÍAS DE CIRCULACIÓN

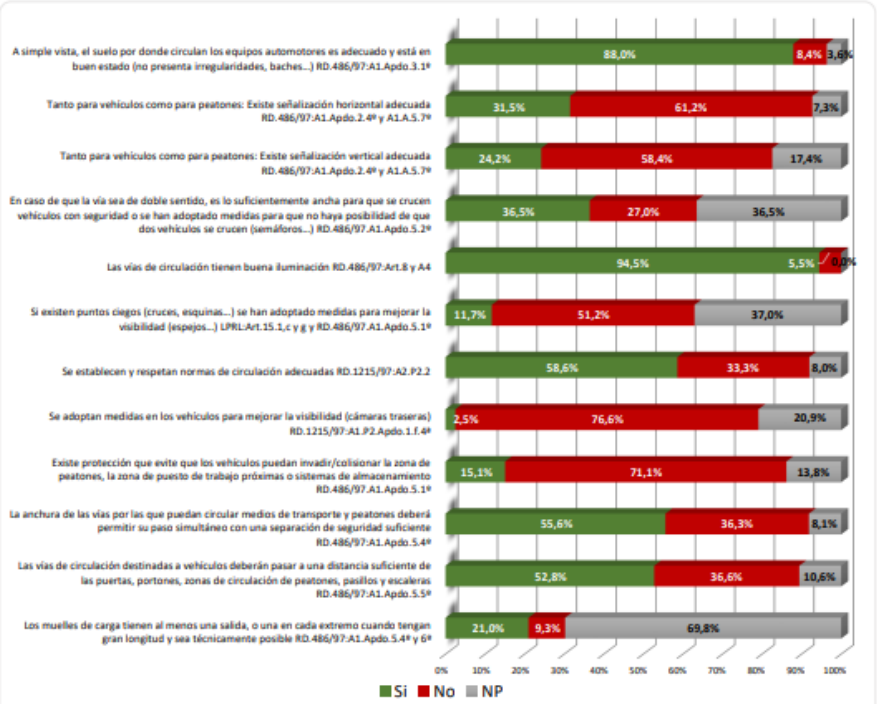

- **En 6 de cada 10 empresas no existe una señalización adecuada en las vías de circulación**
- **En 8 de cada 10 empresas existen puntos ciegos donde no se han adoptado medidas para mejorar la visibilidad**
- **En 8 de cada 10 empresas no existe protección que evite que los vehículos puedan invadir / colisionar zonas próximas (peatones, puestos de trabajo, almacenamiento)**
- **La mayoría de las empresas no adoptan medidas en los vehículos para mejorar la visibilidad (cámara trasera o similar)**

SERVICIO DE PROGRAMAS DE ACTUACIÓN Y ESTADÍSTICA – servplanesactuacionesestadistica@gva.es - Julio 2021

AGENDA PREVENCIONISTA

XXII Congreso Mundial sobre

Seguridad y Salud

en el Trabajo 2021

RECORDA

20-23 de septiembre de 2021 • Canadá

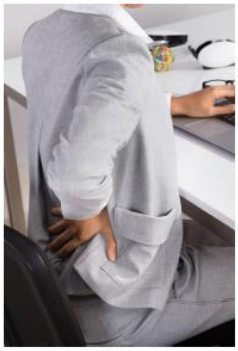

SAVE THE DATE!

7th September | 14:00-15:00 CEST | GoToMeeting

RECORDA

SIP & EU-OSHA WEBINAR ON EMPLOYMENT AND PAIN

Join the virtual event:
https://global.gotomeeting.com/join/741104381

Discover the whole event:
https://www.sip-platform.eu/en

SIP

European Agency for Safety and Health at Work

Healthy Workplaces

The event will be an opportunity for participants to learn more about:

- The work of EU-OSHA
- Share their experiences with pain and employment policies at national level
- Discuss the recommendations from the recently published SIP Position Paper on Workplace Integration
- Explore the opportunities for engaging in the EU-OSHA "Healthy Workplaces – Lighten the Load" campaign

La base de dades Sibil·la, gestionada pel centre de documentació de Presidència de la Generalitat, dona accés a més de 800.000 documents periodístics publicats amb posterioritat a 1992. Relacionats, fonamentalment, amb la Generalitat i la societat valenciana. També sobre el COVID-19. Aquest recurs només és accessible des de la xarxa corporativa de la Generalitat o des de llocs que accedisquen remotament a ella. Fes clic ací per a entrar en la informació relativa a COVID-19

ALS MITJANS

Profesionales del consultorio de La Coma denuncian agresiones y amenazas

El personal del centro de salud La Coma se siente amenazado ante el aumento de situaciones de agresividad por parte de los usuarios que se están dando últimamente. Así lo han hecho saber en un informe que han trasladado a vecinos y asociaciones de la zona con el fin de recoger firmas, para trasladar sus peticiones a los órganos competentes, la Conselleria de Sanidad y el Hospital Arnau de Vilanova, al que está adscrito el centro. Reclaman que se establezcan medidas para prevenir y poner fin a estos problemas de seguridad que se han agravado con la pandemia ante las limitaciones de aforo. La plantilla, en el documento, explica que «hay un importante aumento de la agresividad contra instalaciones y material del consultorio auxiliar y lo que es más alarmante contra el personal del mismo».

https://www.levante-emv.com/horta/2021/08/09/profesionales-consultorio-coma-denuncian-agresiones-56090745.html

Cullera cierra todas sus playas por las noches para evitar los botellones y concentracions

Cullera vuelve a tomar una decisión crucial para intentar paliar el crecimiento de los contagios en la localidad turística de La Ribera Baixa. El alcalde de la localidad Jordi Mayor afirmó ayer que «las imágenes que se están viviendo durante estos días no son tolerables después de tantos meses de esfuerzos y más cuando muchos establecimiento de ocio se ven forzados a cerrar a las 00:30 por las restricciones autonómicas». Ante el aumento de la incidencia acumulada de la covid-19 en Cullera durante las últimas semanas y para garantía de la seguridad y de la salud pública, y a la espera de las posibles decisiones que se puedan adoptar por parte de la Conselleria de Sanidad, el ayuntamiento ha decidido restringir el acceso a las playas del municipio, desde las 00.30 y hasta las 8:00 horas, con el objetivo de evitar la proliferación de botellones y aglomeraciones de cientos de personas. En Cullera, de momento, no está en vigor el toque de queda que el Consell sí implantó en 77 municipios debido a la alta incidencia acumulada de casos, además de otros indicadores sobre la pandemia.

https://www.levante-emv.com/comunitat-valenciana/2021/08/10/coronavirus-valencia-cullera-cierra-playas-botellones-56090862.html

PortCastelló se adhiere a la Declaración de Luxemburgo

La Autoridad Portuaria de Castellón ha logrado su adhesión a la Declaración de Luxemburgo, por la que se compromete a integrar los principios básicos de la promoción de la salud en el trabajo, en la gestión de la salud de sus trabajadoras y trabajadores, además del cumplimiento de sus obligaciones en materia de prevención de riesgos laborales. La Declaración de Luxemburgo es

un documento de consenso elaborado por la Red Europea de Promoción de la Salud en el Trabajo (ENWHP), en el que se establecen los principios básicos de actuación y el marco de referencia de una buena gestión de la salud del equipo humano en una empresa. Con esta adhesión, la Autoridad Portuaria de Castellón se compromete a poner en práctica los principios que se defienden en la Declaración y a difundirla a todo su personal.

https://www.elperiodic.com/castellon/portcastello-adhiere-declaracion-luxemburgo_764637

Mueren en Burgos dos trabajadores al caer del tejado de una planta de Gonvarri

Dos trabajadores han fallecido este lunes al precipitarse, a una altura de unos diez metros, desde el tejado de una planta de acero y aluminio Gonvarri, ubicada en el polígono Burgos-Este, tal y como ha confirmado el alcalde de la ciudad, Daniel de la Rosa, así como los servicios de emergencias de Castilla y León. El regidor ha confirmado que los dos se encontraban trabajando en el tejado de la planta para sustiuir la uralita, cuando parte del techo se ha vencido. Ninguno de los dos llevaba línea de vida —un sistema homologado para evitar caídas cuando se realizan trabajos en altura— y, además, el alcalde ha confirmado que falló "la red protectora". Tal y como han confirmado desde 'Diario de Burgos', los trabajadores, de 28 y 42 años, eran empleados de una subcontrata de la multinacional.

https://www.elconfidencial.com/sucesos/2021-08-09/muerte-burgos-gonvarri-trabajadores_3223707/

Trasladado al hospital un hombre por el golpe de unos perfiles de acero en la fábrica de quesos de Baltanás

Palencia. Un hombre de unos 60 años ha sido trasladado al Hospital Río Hortega de Valladolid tras ser golpeado en la cabeza por unos perfiles de acero mientras realizaba labores de descarga en la fábrica de Quesos Cerrato, ubicada en la localidad palentina de Baltanás. El hombre ha sido asistido por los efectivos sanitarios del centro de salud y por una ambulancia del Sacyl, según fuentes del Servicio 112, informa la Agencia Ical. El aviso del accidente laboral se ha dado a las 13:16 horas, por lo que al lugar también se ha desplazado efectivos de la Guardia Civil. Según fuentes del Servicio de Emergencias, el hombre se encontraba consciente.

https://www.elnortedecastilla.es/palencia/trasladado-hospital-hombre-20210809175407-nt.html

Un accidente laboral en Cambados y un atropello en Vilagarcía

Pontevedra. Dos sucesos obligaron en la tarde de este lunes a sendos traslados hospitalarios en O Salnés, en ambos casos, sin que el estado de los dos heridos implicados aparentase gravedad. El primero de los accidentes tuvo lugar en la fábrica cambadesa de Atunlo. Cerca de las cinco y media, uno de sus operarios, un varón de 38 años, recibió el impacto marcha atrás de un pequeño vehículo de transporte de mercancía. El herido fue llevado al Hospital Quirón Domínguez de Pontevedra. Horas más tarde, a eso de las nueve de la noche, un hombre de unos 70 años de edad fue atropellado por un turismo en la calle Daniel Espiño de Vilagarcía, a la altura de la farmacia cercana al polígono industrial de Trabanca. En este caso, el accidentado fue trasladado al Hospital do Salnés.

https://www.lavozdegalicia.es/noticia/arousa/vilagarcia-de-arousa/2021/08/09/accidente-laboral-cambados-atropello-vilagarcia/00031628537896144858442.htm

Andalucía, a la cabeza en accidentes laborales en el primer semestre

Andalucía es la comunidad autónoma en la que se registraron mayor número de accidentes laborales y de víctimas mortales en estos siniestros durante el primer semestre del año, según los datos publicados este lunes por el Ministerio de Trabajo y Economía Social. En todo el país se produjeron entre enero y junio de este año 246.477 accidentes con baja de asalariados, un 19,3 % más que en el mismo periodo del año pasado, en los que fallecieron 307 personas. Sumando los trabajadores por cuenta propia se contabilizaron 334 fallecimientos, 20 menos que un año antes, de los que 277 se produjeron durante la jornada de trabajo y 57 durante el trayecto. Del total de los 246.477 accidentes sufridos por trabajadores asalariados en toda España, 41.191 se produjeron en Andalucía y en ellos fallecieron 63 personas. En la Comunidad de Madrid hubo 40.933 accidentes con 40 fallecidos y en Cataluña 39.617 siniestros con 34 víctimas mortales.

https://andaluciainformacion.es/jerez/989996/andalucia-a-la-cabeza-en-accidentes-laborales-en-el-primer-semestre/

Denuncian que la muerte laboral de Karrantza ocurrió por la falta de medidas de preventives

Este 2021 ya son cuatro los operarios forestales que han fallecido en accidentes laborales en Euskal Herria. En consecuencia, una treintena de personas convocadas por ELA, LAB, Steilas, ESK, EHNE e HIRU han protestado silenciosamente en frente del Palacio de la Diputación Foral de Bizkaia para exigir medidas preventivas y de seguridad más eficaces. Desde el sindicato ELA, Iker Alustiza ha denunciado que la precariedad, la eventualidad, la falta de medidas de prevención y la irresponsabilidad de instituciones y empresas han provocado la muerte de este trabajador, de 45 años. Por lo tanto, Alustiza ha denunciado denuncia que la situación «está llegando a un punto de mucha alarma» e insta a las instituciones y empresas a tomar medidas para dar fin «a esta lacra que estamos viviendo».

https://www.naiz.eus/eu/info/noticia/20210809/denuncian-que-la-muerte-laboral-de-karrantza-ocurrio-por-la-falta-de-medidas-de-preventivas

Baleares registra 7.253 accidentes laborales y 4 fallecidos hasta junio

Los trabajadores de Baleares han sufrido 7.253 accidentes laborales entre enero y junio, en los que han fallecido cuatro personas. Del total de accidentes en el archipiélago, 6.491 han tenido lugar durante la jornada laboral, con 3 fallecidos; y 762 han sido in itinere, con un fallecido, según los datos publicados este lunes por el Ministerio de Trabajo y Economía Social. Andalucía es la comunidad autónoma en la que se registraron mayor número de accidentes laborales y de víctimas mortales en estos siniestros durante el primer semestre del año. En todo el país se produjeron entre enero y junio de este año 246.477 accidentes con baja de asalariados, un 19,3% más que en el mismo periodo del año pasado, en los que fallecieron 307 personas.

https://economiademallorca.com/art/30978/baleares-registra-7253-accidentes-laborales-y-4-fallecidos-hasta-junio

15.878 accidentes laborales entre autónomos (con baja registrados) durante el primer semestre

Se han dado a conocer los datos de la Estadística de Accidentes de Trabajo, publicados por el Ministerio de Trabajo y Economía Social. La reactivación de la actividad económica con respecto al año anterior marcado por la crisis sanitaria derivada de la pandemia ha reflejado el incremento de 2.931 accidentes con baja respecto al mismo semestre del año anterior. Desde la Unión de Asociaciones de Trabajadores Autónomos y Emprendedores insisten en la necesidad de hacer

visible la situación de desprotección que afrontan los y las autónomas. Para María José Landaburu, secretaria general de UATAE, "el crecimiento de los accidentes laborales es alarmante" y "desgraciadamente los datos dan visibilidad a la precariedad, que sigue acrecentándose incluso con el auge sobrevenido del teletrabajo, y que pone de manifiesto la realidad, especialmente la de los trabajadores y trabajadoras autónomas, con lo que respecta a los problemas de salud que se generan en el autoempleo".

https://www.nuevatribuna.es/articulo/actualidad/15878-accidenteslaborales-autonomos-baja-registrados-uatae-saludlaboral/20210809165150190135.html

UGT insta a las empresas a regular por convenio el teletrabajo en segundas residencias

La llegada del verano tiene un efecto de movilidad entre las personas trabajadoras, que con frecuencia trasladan su residencia, de forma completa o parcial, a un lugar diferente del domicilio habitual. Esta situación coincide con la renuencia de las empresas a alcanzar acuerdos para regular el trabajo a distancia por medio de la negociación colectiva. Como ya apuntamos recientemente, la mayoría de las empresas no están entrando a negociar acuerdos colectivos sobre Teletrabajo. La cultura presentista del empresariado español se ejemplariza así, esperando a que remita la pandemia para no abordar la negociación del trabajo a distancia en su seno. El machacón lema de "el teletrabajo ha venido para quedarse" era en realidad un pretexto que han usado la mayoría de las empresas para ganar tiempo, prevaleciendo así la obsoleta cultura de la presencialidad por defecto. Sin embargo, la ley de trabajo a distancia garantiza que la persona trabajadora tiene los mismos derechos, tanto si está en su centro de trabajo como si teletrabaja; incluso si dicho teletrabajo se realice fuera de su domicilio habitual.

https://www.ugt.es/ugt-insta-las-empresas-regular-por-convenio-el-teletrabajo-en-segundas-residencias

El sector agrario registra 15.281 accidentes hasta junio

Las actividades vinculadas con la agricultura, la ganadería, la silvicultura y la pesca registraron 15.281 accidentes en los seis primeros meses del año. Esto supone un 6,7% más que en el mismo periodo del año anterior. Así se desprende de las últimas estadísticas difundidas este lunes -9 de agosto- por el Ministerio de Trabajo y Economía Social, que señala que en el primer semestre fallecieron 26 personas en el sector agrario, el 39,5% menos en tasa anual. Los accidentes con baja sufridos por asalariados en las citadas actividades sumaron 13.503 en ese periodo, lo que supone un aumento del 6,9% anual, mientras que en trabajadores por cuenta propia fueron 1.778, el 5,8% más. Del total de los accidentes de trabajo con baja en jornada en el sector primario, 15.071 fueron leves, 184 graves y 26 mortales, a los que se suman 837 leves, 14 graves y 8 mortales en desplazamientos hacia o desde el trabajo, según el Ministerio.

https://www.agropopular.com/accidentes-090821/

UGT pide un plan de choque contra la siniestralidad laboral

La Unión General de Trabajadoras y Trabajadores denuncia que, pese a que las medidas para atajar los contagios establecidas durante el 2020 hicieron que las cifras de accidentes en el trabajo disminuyesen, se ha producido un aumento de las muertes en el trabajo (73 muertos más en jornada laboral que en el 2019). Señala que el miedo al contagio por falta de EPIS, el miedo al despido, la aparición de nuevos riesgos asociados al teletrabajo y el estrés laboral han tenido efectos devastadores en la salud mental de las personas trabajadoras, lo que se ha visto reflejado en la mortalidad en el ámbito laboral. El sindicato exige un Plan de choque contra la

siniestralidad laboral, acabar con la precariedad del mercado de trabajo, derogar las reformas laborales y abrir una mesa de diálogo social en materia de siniestralidad para paliar la lacra social que suponen los accidentes laborales.El debate de la vacunación obligatoria en empreses.

https://prevencionar.com/2021/08/09/ugt-pide-un-plan-de-choque-contra-la-siniestralidad-laboral/

Revuelo en una agencia de la UE por fichar a un español en el punto de mira por acoso

Revuelo en la Agencia Europea para la Seguridad y Salud en el Trabajo (EU-OSHA por sus siglas en inglés), un organismo de la Unión Europea con sede en Bilbao donde las aguas bajan revueltas desde que el Consejo de Administración de la agencia propuso como nuevo director ejecutivo al español Juan Menéndez-Valdés. Un nombramiento que se encuentra ahora en el aire, y no solo por las quejas de los empleados, sino porque la mayoría de los partidos políticos representados en la Comisión de Empleo y Asuntos Sociales del Parlamento Europeo decidió recientemente emitir una opinión en contra de su nombramiento, según documentos de la Eurocámara a los que ha tenido acceso Vozpópuli.

https://www.vozpopuli.com/espana/osha-director-menendez-valdes.html

¿Qué derechos laborales tiene un trabajador ante la ola de calor?

La inminente ola de calor supone un riesgo real y directo para la salud de los trabajadores, especialmente para aquellos que desempeñan tareas al aire libre; como los de la construcción o el campo. España es una de los 'puntos calientes' de la crisis climática, tal como han señalado los expertos de la ONU en su reciente informe, y las altas temperaturas cada vez serán más frecuentes en el día a día de los trabajadores. Ante eso y con el fin de minimizar los riesgos para la salud, los sindicatos recuerdan que todas las empresas deben contar con un plan de prevención de riesgos, que los trabajadores deben parar ante cualquier peligro inminente y que las pausas periódicas y la hidratación son imprescindibles.

https://www.levante-emv.com/economia/2021/08/09/derechos-laborales-trabajador-ola-calor-56090434.html

Campañas turísticas y laborales para romper la brecha de genero

«Las mujeres tienen más probabilidades que los hombres de declarar que no planean irse de vacaciones por motivos personales o económicos. O que, cuando se van, visitan a amigos y familiares. Por ello, las posibles campañas previstas para la atracción de turismo tendrán en cuenta el enfoque de género». Acabar con la desigualdad entre hombres y mujeres también será cosa del sector turístico. El Plan de Recuperación, Transformación y Resiliencia del Gobierno central que se nutrirá de 140.000 millones gira en cuatro ejes: transición ecológica, transformación digital, cohesión territorial e igualdad de género. En esa cuarta pata del banco, el Plan de Modernización y Competitividad del Sector Turístico, dotado con 3.400 millones, exige al sector campaña específicas para mujeres, pero también mejorar su situación laboral.

https://www.elcomercio.es/asturias/campanas-turisticas-laborales-20210810000637-ntvo.html

Galicia reacciona y diseña una campaña contra accidentes de veterinarios en granjas

El pasado mes de junio la profesión veterinaria fue testigo de un nuevo accidente en un saneamiento ganadero en la provincia de Lugo, que supuso el tercero en poco más de un año. En aquel caso una veterinaria resultó herida, pero hay que recordar que uno de los accidentes anteriores acabó en tragedia, cobrándose la vida de Jesús Deiros. Este nuevo accidente provocó la indignación de la profesión en España, y en especial del Colegio de Veterinarios de Lugo, cuyo presidente, José Luis Benedito, denunció en declaraciones para Animal's Health la precaria situación de los profesionales en saneamientos. Asimismo, recientemente, la Organización Colegial Veterinaria (OCV) y el Colegio de Lugo mantuvieron una reunión en la que pidieron a la Administración "más implicación" tras los accidentes en las granjas. Ahora, tras la movilización del sector veterinario, el Instituto de Seguridad y Salud Laboral de Galicia (Issga) ha anunciado que está diseñando una campaña que activará el próximo otoño, para reforzar la prevención de riesgos laborales entre el personal veterinario de las pequeñas explotaciones ganaderas.

https://www.animalshealth.es/profesionales/galicia-reacciona-disena-campana-contra-accidentes-veterinarios-granjas

MAPA PARA DETECCIÓN
DE TRASTORNOS MUSCULOESQUÉTICOS

Fraternidad Muprespa

¿QUÉ ES?

Técnica grupal de detección de riesgos en la que los trabajadores, de forma participativa analizan los riesgos de sus puestos de trabajo.

OBJETIVO

Detectar patrones en los riesgos, proponer e implantar medidas para eliminar o reducir dichos riesgos.

VENTAJAS

Compromiso, trabajo en equipo, comunicación, mejora de la cultura de empresarial, responsabilidad. Valoración de los riesgos graves e inminentes.

DESVENTAJAS

Si las acciones que se proponen no se llevan a cabo, la confianza depositada desaparecerá.

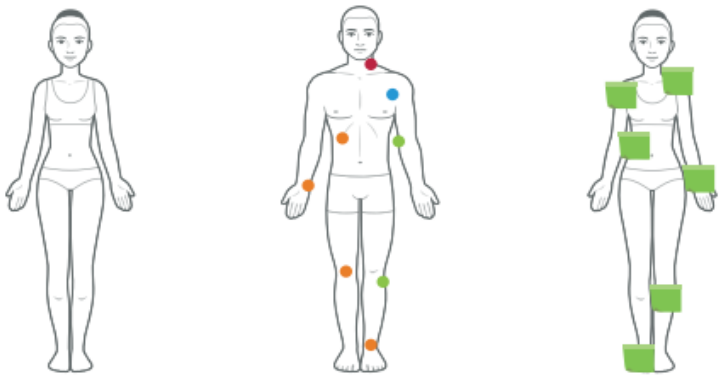

PREPARACIÓN

- Grupos reducidos, misma tarea, diferentes edades, separar hombres, mujeres, diferentes categorías.
- Imprimir siluetas cuerpo humano A3.
- Disponer de rotuladores de 3 colores diferentes: rojo, amarillo, verde, señalar partes del cuerpo y categorías (dolor continuo, pulsante, no duele) o frecuencias (todos los días, a veces, nunca).

DEBATE PREVIO

Iniciar conversación con:

- ¿Cómo está organizado el trabajo o proceso?
- ¿Cuáles son los riesgos? (usando categorías, químicos, físicos, ergonómicos, seguridad).
- ¿Qué síntomas se tienen?

RESULTADOS

- Utilizar pósit con medidas propuestas.
- Detectamos patrones.
- Medidas para cada riesgo encontrado.
- Planificación de medidas: tiempo, responsable, fecha revisión.

fraternidad.com/previene

Plan de actividades preventivas de la Seguridad Social 2020

NOVETATS LEGALS

DOGV

Consulta també Normativa aprobada per la Generalitat en relació amb la pandèmia per coronavirus Covid-19, en el DOGV. Clica ací.

Núm 9147 10 d'agost 2021 Sense novetats

BOE

Núm 190 10 d'agost 2021 Sense novetats

https://boe.es/diario_boe/txt.php?id=BOE-A-2021-13583

https://boe.es/diario_boe/txt.php?id=BOE-A-2021-13583

DOUE

L286 i L287 10 d'agost 2021 Sense novetats

Num. 9145 / 06.08.2021 DIARI OFICIAL DE LA GENERALITAT VALENCIANA 35689

Conselleria de Sanitat Universal i Salut Pública

RESOLUCIÓ de 5 d'agost de 2021, de la consellera de Sanitat Universal i Salut Pública, per la qual s'acorden mesures en matèria de salut pública per als esdeveniments esportius multitudinaris de Lliga Professional de Futbol i Lliga ACB, a conseqüència de la situació de crisi sanitària ocasionada per la Covid-19. [2021/8561]

Conselleria de Sanidad Universal y Salud Pública

RESOLUCIÓN de 5 de agosto de 2021, de la consellera de Sanidad Universal y Salud Pública, por la que se acuerdan medidas en materia de salud pública para los eventos deportivos multitudinarios de Liga Profesional de Fútbol y Liga ACB, como consecuencia de la situación de crisis sanitaria ocasionada por la Covid-19. [2021/8561]

ACTUALITZACIÓ

Códigos electrónicos

COVID-19: Colectivos Vulnerables

Selección y ordenación:
Editorial BOE

Edición actualizada a 6 de agosto de 2021

BOLETÍN OFICIAL DEL ESTADO

BOE

NOVETATS AENOR – NORMES UNE

NORMES PUBLICADES RECENTMENT

- UNE-EN 71-2:2021. Seguridad de los juguetes. Parte 2: Inflamabilidad. 2021-07-21
- UNE-EN 15004-5:2021. Sistemas fijos de lucha contra incendios. Sistemas de extinción mediante agentes gaseosos. Parte 5: Propiedades físicas y diseño de sistemas de extinción mediante agentes gaseosos con HFC 227 ea. (ISO 14520-9:2019, modificada). 2021-07-21

UNE-EN 15004-6:2021

Sistemas fijos de lucha contra incendios. Sistemas de extinción mediante agentes gaseosos. Parte 6: Propiedades físicas y diseño de sistemas de extinción mediante agentes gaseosos con HFC 23. (ISO 14520-10:2019, modificada).

Fixed firefight ies
and system desig 20-
10:2019, modified)

Installations fi
Partie 6 : Propriét FC
23 (ISO 14520-10:2

Índice

Prólogo europeo 5
1 Objeto y campo de aplicación 7
2 Normas para consulta 7
3 Términos y definiciones 7
4 Características y usos 7
4.1 Generalidades 7
4.2 Uso de los sistemas de HFC 23 8
5 Seguridad del personal 11
6 Diseño del sistema 12
6.1 Densidad de llenado 12
6.2 Sobrepresurización 13
6.3 Cantidad de agente extintor 13
6.4 Otros niveles de densidad de llenado y de sobrepresurización 15
7 Propiedades ambientales 16

1 Objeto y campo de aplicación

Esta norma recoge requisitos específicos para los sistemas de extinción de incendios que utilizan el agente extintor gaseoso HFC 23. Incluye los detalles relativos a sus propiedades físicas, su especificación, su utilización y sus aspectos de seguridad, y se aplica a los sistemas que funcionan a una presión nominal de 41 bar, sin sobrepresurización con nitrógeno, y de 70 bar, con sobrepresurización con nitrógeno.

- UNE-EN 15004-6:2021. Sistemas fijos de lucha contra incendios. Sistemas de extinción mediante agentes gaseosos. Parte 6: Propiedades físicas y diseño de sistemas de extinción mediante agentes gaseosos con HFC 23. (I SO 14520-10:2019, modificada).2021-07-21
- UNE-EN 15004-2:2021. Sistemas fijos de lucha contra incendios. Sistemas de extinción mediante agentes gaseosos. Parte 2: Propiedades físicas y diseño de sistemas de extinción mediante agentes gaseosos con FK-5-1-12. (ISO 14520-5:2019, modificada). 2021-07-14
- UNE-EN 15004-4:2021. Sistemas fijos de lucha contra incendios. Sistemas de extinción mediante agentes gaseosos. Parte 4: Propiedades físicas y diseño de sistemas de extinción mediante agentes gaseosos con HFC 125. (ISO 14520-8:2019, modificada). 2021-07-14

NORMES ANUL·LADES RECENTMENT

- UNE-EN 15004-5:2009. Sistemas fijos de lucha contra incendios. Sistemas de extinción mediante agentes gaseosos. Parte 5: Propiedades físicas y diseño de sistemas de extinción mediante agentes gaseosos con HFC 227 ea. (ISO 14520-9:2006, modificada)
- UNE-EN 15004-6:2009. Sistemas fijos de lucha contra incendios. Sistemas de extinción mediante agentes gaseosos. Parte 6: Propiedades físicas y diseño de sistemas de extinción mediante agentes gaseosos con HFC 23. (ISO 14520-10:2005, modificada)
- UNE-EN 15004-2:2009. Sistemas fijos de lucha contra incendios. Sistemas de extinción mediante agentes gaseosos. Parte 2: Propiedades físicas y diseño de sistemas de extinción mediante agentes gaseosos con FK-5-1-12. (ISO 14520-5:2006, modificada). 2021-07-14
- UNE-EN 15004-4:2009. Sistemas fijos de lucha cont ra incendios. Sistemas de extinción mediante agentes gaseosos. Parte 4: Propiedades físicas y diseño de sistemas de extinción mediante agentes gaseosos con HFC 125. (ISO 14520-8:2006, modificada). 2021-07-14

- UNE-EN 60695-6-2:2012. Ensayos relativos a los riesgos del fuego. Parte 6-2: Opacidad del humo. Resumen y relevancia de los métodos de ensayo. 2021-07-11

NOVETATS INVASSAT

RECORDA

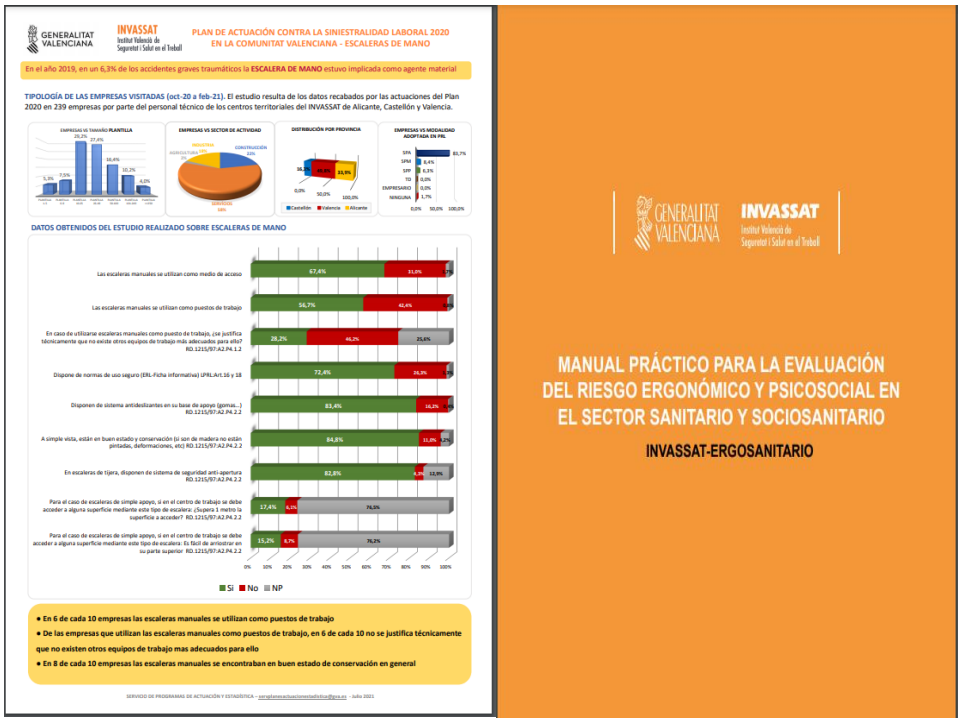

Monografies de l'INVASSAT

- Exposición laboral por vía inhalatoria a agentes químicos **cancerígenos o mutágenos** [30.07.2021]
- Exposició laboral per via inhalatòria a agents químics **cancerígens o mutàgens** [30.07.2021]

Observatori de SSL de la Comunitat Valenciana

- Plan de actuación contra la siniestralidad laboral 2020 en la Comunitat Valenciana - **carretillas elevadoras** – Infografía [30.07.2021]
- Plan de actuación contra la siniestralidad laboral 2020 en la Comunitat Valenciana - **medidas frente a la covid-19** – Infografía [30.07.2021]
- Plan de actuación contra la siniestralidad laboral 2020 en la Comunitat Valenciana - **escaleras de mano** – Infografía [30.07.2021]
- Plan de actuación contra la siniestralidad laboral 2020 en la Comunitat Valenciana - **vías de circulación** – Infografía [30.07.2021]

Estadístiques de l'INVASSAT

- Datos de **siniestralidad laboral en la Comunitat Valenciana y comparativa** con el resto de España y otras Comunidades Autónomas Enero-abril 2020 - Enero-abril 2021 [20.07.2021]

NOVETATS OIT

Dibujantes de todo el mundo plasman su visión del trabajo forzoso

GINEBRA (OIT Noticias) – Tres dibujantes de Portugal, Uzbekistán y Turquía han logrado los primeros puestos en un concurso internacional de dibujo destinado a aumentar la concienciación sobre la esclavitud moderna. Su elección corrió a cargo de un jurado y del público, sobre la base de 460 obras presentadas por dibujantes de 65 países, en el marco de la temática "¿Y si tu lápiz fuera una herramienta contra el trabajo forzoso?".

La transición de los sindicatos: ¿qué papel tendrán en el futuro del trabajo?

El futuro del trabajo se halla ante un panorama incierto y lo mismo ocurre con los sindicatos. La globalización, los cambios demográficos, medioambientales y tecnológicos están modificando los mercados laborales de hoy y determinarán los del mañana. Además, la crisis de COVID-19 ha puesto de manifiesto y agravado los problemas existentes. A nivel mundial, la afiliación sindical ha ido mermando paulatinamente, y con ello la capacidad de los sindicatos para organizar y prestar servicios a los trabajadores.

RECORDA

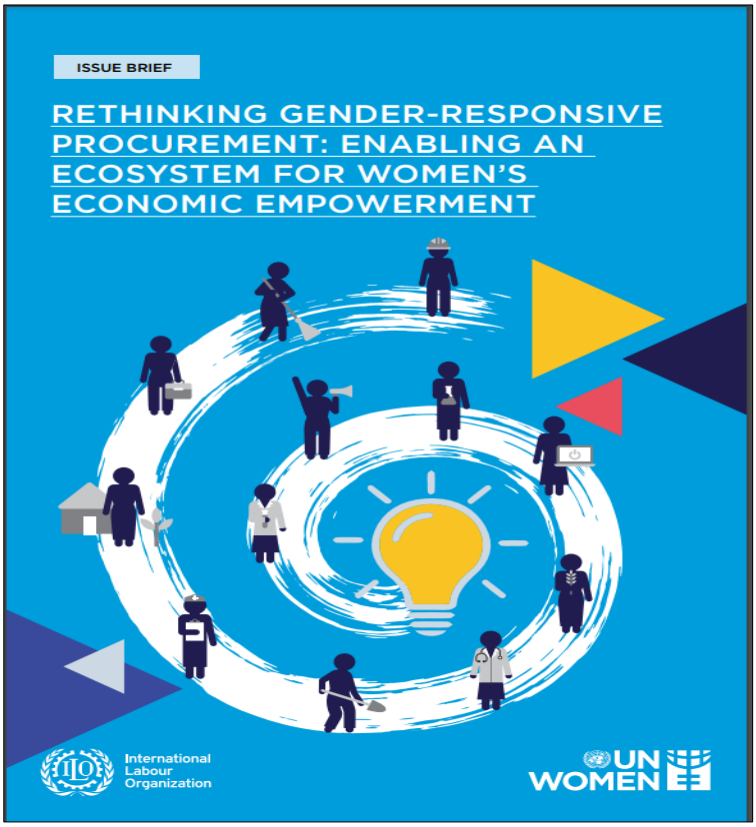

NOVETATS EU-OSHA

NOU **Working with chronic musculoskeletal disorders info sheet - Language versions now available**

Rheumatic and musculoskeletal disorders are one of the most common chronic health conditions and they are becoming even more common as the workforce ages. Too often, chronic health conditions lead to an early exit from work. Still, many people with chronic conditions can continue working with the right employer, attitudes, and workplace adjustments combined with support from the public health system. This info sheet provides simple guidance, preventive actions, and workplace adjustments to support workers with chronic health conditions and help them to continue working. **Available in 11 European languages now.**

NOU **OSHwiki article in the spotlight: Risk assessment and telework – checklist**

Telework has potential advantages such as gain in time or less stress by not commuting, better work-life balance, increased autonomy, improved concentration and higher productivity. In contrast, home-based teleworking is also related to drawbacks that may have a negative impact on worker's mental and physical health. Research has demonstrated that teleworkers tend to work longer hours at home in order to ensure that they meet or exceed supervisor's expectations. Telework is often associated with blurred boundaries between work and home, an increased isolation from colleagues and a lack of face-to-face interaction and support from colleagues and supervisors.

NOU

La seguridad y la salud en el trabajo concierne a todos. Es bueno para ti. Es buen negocio para todos.

Trabajos saludables: RELAJEMOS LAS CARGAS

Trabajar con trastornos musculoesqueléticos crónicos

Puntos clave

- Los trastornos reumáticos y musculoesqueléticos (TRME) figuran entre las afecciones crónicas más comunes. A medida que la población activa envejece, es probable que cada vez más trabajadores padezcan enfermedades crónicas.
- Muy frecuentemente, las afecciones crónicas desembocan en una jubilación anticipada, pero la dirección adecuada, cambios de actitud y algunos ajustes en el lugar de trabajo, junto con el apoyo del sistema público de salud, pueden hacer que muchas personas con enfermedades crónicas puedan seguir trabajando.
- Muchos de los ajustes son baratos y fáciles de llevar a la práctica.
- Las medidas de seguridad y salud que hacen que el trabajo sea más seguro y más fácil para todas las personas pueden permitir que aquellas con capacidad laboral reducida sigan trabajando.
- Muchas veces, las medidas sencillas que ayudan a una persona a seguir trabajando también benefician a toda la plantilla.
- La seguridad y la salud en el trabajo son esenciales para que las personas con enfermedades crónicas puedan seguir trabajando.

Todas las hojas informativas y materiales de campaña se pueden descargar de la página web de la campaña «Trabajos Saludables» de la EU-OSHA (https://healthy-workplaces.eu/es).

Trabajos saludables: aligeremos la carga

La Agencia Europea para la Seguridad y la Salud en el Trabajo (EU-OSHA) ha puesto en marcha una campaña a escala europea que se desarrollará entre 2020 y 2022 y que busca concienciar sobre los trastornos musculoesqueléticos (TME) en el trabajo y la importancia de prevenirlos. El objetivo es animar a las empresas, a las personas empleadas y demás partes interesadas a colaborar para prevenir los TME y fomentar una buena salud musculoesquelética entre la población trabajadora de la UE.

NOVETATS INSST

Revista "Seguridad y Salud en el Trabajo" Nº 107

Revista de carácter trimestral con vocación de constituirse en un medio útil de comunicación para y entre todos los profesionales e interesados en la prevención de los riesgos laborales en España.

Entrevista a Joaquín Pérez Rey, Secretario de Estado de Empleo y Economía Social

En 2021 se cumplen 50 años de la creación del actual Instituto Nacional de Seguridad y Salud en el Trabajo (INSST). Teniendo en cuenta este acontecimiento y, qué duda cabe, la situación laboral y social de nuestro país, se ha creído oportuno recoger las palabras de Joaquín Pérez Rey, Secretario de Estado de Empleo y Economía Social.

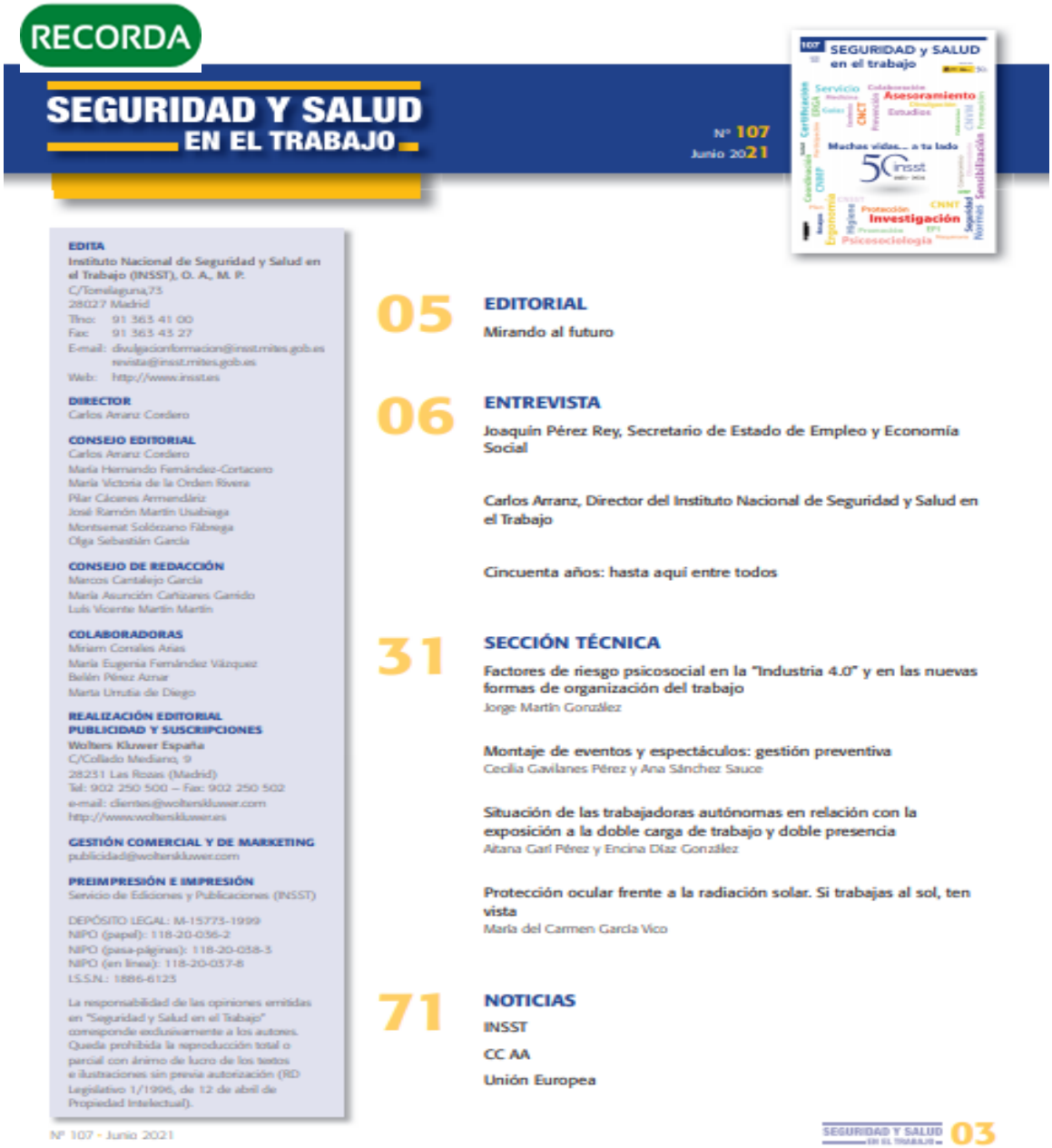

RECORDA

SEGURIDAD Y SALUD EN EL TRABAJO

Nº 107
Junio 2021

EDITA
Instituto Nacional de Seguridad y Salud en el Trabajo (INSST), O. A., M. P.
C/Torrelaguna,73
28027 Madrid
Tfno: 91 363 41 00
Fax: 91 363 43 27
E-mail: divulgacionformacion@insst.mites.gob.es
revista@insst.mites.gob.es
Web: http://www.insst.es

DIRECTOR
Carlos Arranz Coedero

CONSEJO EDITORIAL
Carlos Arranz Coedero
María Hernando Fernández-Cortacero
María Victoria de la Orden Rivera
Pilar Cáceres Armendáriz
José Ramón Martín Usabiaga
Montserrat Soldevano Fábrega
Olga Sebastián García

CONSEJO DE REDACCIÓN
Marcos Cantalejo García
María Asunción Cañizares Garrido
Luis Vicente Martín Martín

COLABORADORAS
Miriam Corrales Arias
María Eugenia Fernández Vázquez
Belén Pérez Aznar
Marta Urrutia de Diego

REALIZACIÓN EDITORIAL PUBLICIDAD Y SUSCRIPCIONES
Wolters Kluwer España
C/Collado Mediano, 9
28231 Las Rozas (Madrid)
Tel: 902 250 500 – Fax: 902 250 502
e-mail: clientes@wolterskluwer.com
http://www.wolterskluwer.es

GESTIÓN COMERCIAL Y DE MARKETING
publicidad@wolterskluwer.com

PREIMPRESIÓN E IMPRESIÓN
Servicio de Ediciones y Publicaciones (INSST)

DEPÓSITO LEGAL: M-15773-1999
NIPO (papel): 118-20-036-2
NIPO (pasa-páginas): 118-20-038-3
NIPO (en línea): 118-20-037-8
I.S.S.N.: 1886-6123

La responsabilidad de las opiniones emitidas en "Seguridad y Salud en el Trabajo" corresponde exclusivamente a los autores. Queda prohibida la reproducción total o parcial con ánimo de lucro de los textos e ilustraciones sin previa autorización (RD Legislativo 1/1996, de 12 de abril de Propiedad Intelectual).

05 **EDITORIAL**
Mirando al futuro

06 **ENTREVISTA**
Joaquín Pérez Rey, Secretario de Estado de Empleo y Economía Social

Carlos Arranz, Director del Instituto Nacional de Seguridad y Salud en el Trabajo

Cincuenta años: hasta aquí entre todos

31 **SECCIÓN TÉCNICA**
Factores de riesgo psicosocial en la "Industria 4.0" y en las nuevas formas de organización del trabajo
Jorge Martín González

Montaje de eventos y espectáculos: gestión preventiva
Cecilia Gavilanes Pérez y Ana Sánchez Sauce

Situación de las trabajadoras autónomas en relación con la exposición a la doble carga de trabajo y doble presencia
Aitana Garí Pérez y Encina Díaz González

Protección ocular frente a la radiación solar. Si trabajas al sol, ten vista
María del Carmen García Vico

71 **NOTICIAS**
INSST
CC AA
Unión Europea

Nº 107 - Junio 2021

SEGURIDAD Y SALUD EN EL TRABAJO 03

ÚLTIMES INCORPORACIONS A LA BIBLIOTECA DIGITAL DE PRL

NOU LLORCA-RUBIO, José Luis; LLORCA-PELLICER, Marta; GIL-MONTE, Pedro Rafael. Fiabilidad y validez de constructo de la traducción al valenciano/catalán del Cuestionario para la Evaluación del Síndrome de Quemarse por el trabajo (CESQT) en docentes no universitarios. *Informació psicològica* [en línea]. 2021, 121. 16 p. [Consulta: 10.08.2021]. ISSN: 1989-9076. DOI: 10.14635/IPSIC.2021.121.1.
Síndrome de quemarse por el trabajo o burnout | Educación
Síndrome de cremar-se pel treball o burnout | Educació

Mitjançant aquest estudi es pretén determinar les propietats psicomètriques del «Qüestionari per a l'Avaluació de la Síndrome de Cremar-se pel Treball» (CESQT) per a la seua adaptació al valencià/català en una mostra de personal docent no universitari de la província de València (Espanya). La mostra la van formar 1359 docents (67.2% dones). El qüestionari consta de 20 ítems distribuït en quatre escales: Il·lusió pel treball (5 ítems), Desgast psíquic (4 ítems), Indolència (6 ítems) i Culpa (5 ítems). Es va realitzar una anàlisi factorial confirmatòria (AFC) i es van calcular els valors alfa de Cronbach per a les escales. Tots els ítems van presentar valors estadístics i psicomètrics adequats. El model de quatre factors que reprodueix l'estructura original del qüestionari va presentar un ajust adequat a les dades. El valor de l'alfa de Cronbach va resultar acceptable per a les quatre escales de l'instrument. Aquests resultats contribueixen a la validació psicomètrica transcultural del qüestionari, permetent concloure que el CESQT, en valencià/català resulta un instrument fiable i vàlid per a avaluar el SQT en personal docent no universitari.

INSTITUT VALENCIÀ DE SEGURETAT I SALUT EN EL TREBALL (INVASSAT). ***Exposición laboral por vía inhalatoria a agentes químicos cancerígenos o mutágenos*** [en línea]. Burjassot: INVASSAT, 2021. 30 p. [Consulta: 06.08.2021]. (Monografías del Invassat; MG04-210102).
Riscos químics | Causades per agents carcinògens | Publicacion | Causades per altres substàncies o agents

BONETTA, Silvia; BONETTA, Sara. **Legionella Contamination in Water Environment.** *Pathogens* [en línea]. 2021, 298 p. [Consulta: 05.08.2021]. ISSN: 2076-0817. DOI: 10.3390/books978-3-0365-0695-1.

GARCÍA VICO, María del Carmen**. Protección ocular frente a la radiación solar: si trabajas al sol, ten vista.** *Seguridad y salud en el trabajo* [en línea]. 2021. 107. 59-70 [Consulta: 03.08.2021]. ISSN: 1886-6123.
Radiacions | Avaluació de riscos | Equips de protecció individual | Seguretat en el treball

VIANA, M.; SALMATONIDIS, A.; BEZANTAKOS, S.; RIBALTA, C.; MORENO, N.; CÓRDOBA, P.; CASSEE, F R**. Characterizing the Chemical Profile of Incidental Ultrafine Particles for Toxicity Assessment Using an Aerosol Concentrator** . *Annals of Work Exposures and Health* [en línea]. 2021, 20. 20. 13 p. [Consulta: 29.07.2021]. ISSN: 2398-7316. DOI: 10.1093/annweh/wxab011.
Riscos químics | Avaluació de riscos | Nanomaterials | Indústria ceràmica

MATER, Gautier; ESTEVE, Williams; CLERC, Frédéric. **La mesure des expositions aux risques chimiques: techniques et outils**. *Hygiène et sécurité du travail* [en línea]. 2021. 263. 26 p. [Consulta: 28.07.2021]. ISSN: 1762-8148.
Riscos químics | Avaluació de riscos | Agents biològics

PYÖRIÄ, Pasi; OJALA, Satu; NÄTTI, Jouko. Precarious work increases depression-based disability among male employees. *European Journal of Public Health* [en línea]. 2021, 7 p. [Consulta: 27.07.2021]. ISSN: 1101-1262 . DOI: 10.1093/eurpub/ckab119.
Estrés | Prevenció i gènere | Condicions de treball

UMIVALE**.** ***Prevención de riesgos laborales en las actividades de transporte y reparto a domicilio*** [en línea]. València: Umivale, 2021. 26 p. [Consulta: 30.07.2021].
Transport |Seguretat viària laboral | Estrés | Accidents laborals | Trastorns musculoesquelètics | Organització del treball

ORGANIZACIÓN INTERNACIONAL DEL TRABAJO. *Investigación de accidentes del trabajo a través del método del árbol de causas: Manual de formación para investigadores* [en línea]. Santiago de Chile: OIT, 2019. 112 p. [Consulta: 26.07.2021]. ISBN: 978-92-2-133720-1.
Accidents laborals |Malalties professionals| Cultura de la prevenció i la seguretat | Avaluació de riscos

INSTITUT NATIONAL DE RECHERCHE ET DE SÉCURITÉ (Francia). *Environnement sonore en bureaux ouverts : évaluation de la gêne et démarche d'amélioration* [en línea]. París: INRS, Institut National de recherche et de sécurité, 2021. 26 p. [Consulta: 23.07.2021]. ISBN: 978-2-7389-2593-0. (ED6402).
Diseny del lloc de treball | Estrés | Avaluació de riscos | Organització del treball | Soroll

NOU

INVASSAT A LES XARXES

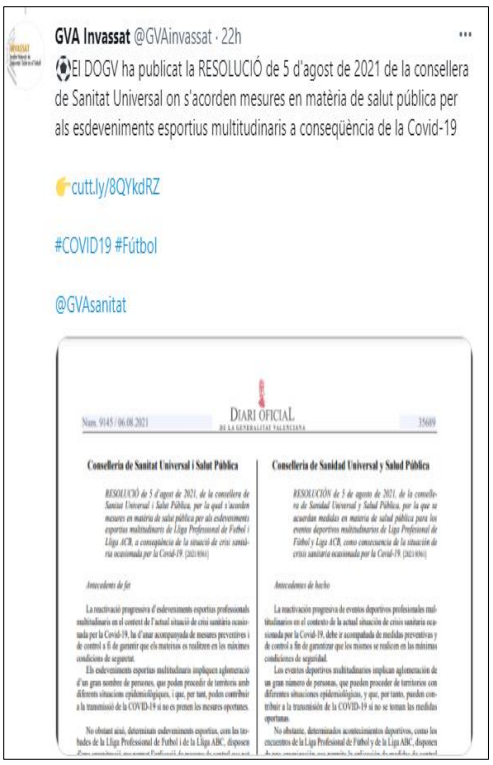

ESPAI COVID-19

VES AMB COMPTE!!!

MINISTERIO DE SANIDAD

SECRETARIA DE ESTADO DE SANIDAD

DIRECCIÓN GENERAL DE SALUD PÚBLICA

Centro de Coordinación de Alertas y Emergencias Sanitarias

9 de agosto de 2021

Actualización de la situación epidemiológica de las variantes de SARS-CoV-2 de preocupación (VOC) e interés (VOI) en salud pública en España

Resumen ejecutivo de la situación e implicaciones para la salud pública

- Las variantes de mayor impacto para la salud pública (VOC) son aquellas más transmisibles, más virulentas o que pueden escapar, total o parcialmente, al efecto de los anticuerpos adquiridos tras infección natural o vacunación con variantes previas. Actualmente, se considera que las VOC son cuatro: Alfa (B.1.1.7), Beta (B.1.351), Gamma (P.1) y Delta (B.1.617.2). Las mutaciones más relevantes son N501Y (presente en Alfa, Beta y Gamma), E484K (presente en Beta y Gamma) y L452R (presente en Delta).
- Las medidas de prevención (mascarilla, distancia interpersonal, higiene de manos y ventilación) son eficaces para todas las variantes, incluidas las VOC.

Variante Alfa (B.1.1.7):

- Después de un periodo de predominio en Europa y otras localizaciones (Estados Unidos, Israel) su prevalencia se encuentra en descenso en las últimas semanas.
- Más transmisible que las variantes previas, algunos estudios indicarían una mayor letalidad aunque no parece que escape a la inmunidad.
- En España ha pasado de ser la variante dominante, identificada en más del 90% de los casos a, en la semana 29 (del 19 al 25 de julio), con datos de 13 CCAA y 1 ciudad autónoma, identificarse, mediante marcador SGTF o PCR específica, en un rango entre 2,8% y 35,3%. Se aprecia un descenso respecto a semanas previas en casi todas las comunidades.

Variantes Beta (B.1.351) y Gamma (P1):

- **Beta**: En descenso en Sudáfrica y países vecinos. En Europa representa un porcentaje pequeño de los casos. Posibilidad de escape a la respuesta inmune adquirida tras la infección natural o la generada por alguna de las vacunas disponibles.
- **Gamma**: Predominante en América del Sur, especialmente en Brasil. Presente en numerosos países europeos en baja frecuencia. Posible aumento de la transmisibilidad y escape a la respuesta inmune.
- En España, en la semana 29 (del 19 al 25 de julio), con datos de 12 CCAA, el porcentaje de casos compatibles con las variantes Beta o Gamma estimados por PCR se encuentra en un rango entre 0% y 18,3%.

Variante Delta (B.1.617.2):

- Mayoritaria en India y Reino Unido. Más transmisible que la variante Alfa y ligera disminución de la efectividad de la vacuna.
- En España, ha ido incrementando su porcentaje en los muestreos aleatorios: en la semana 29 (del 19 al 25 de julio), con datos de 8 CCAA, el porcentaje de casos compatibles con la variante Delta estimado por PCR se encuentra entre 47,1% y 96,4%. Mediante secuenciación integrada en el sistema de vigilancia, en la semana 29 con datos de 15 CCAA y 2 ciudades autónomas, el porcentaje alcanzó un 86%.

1

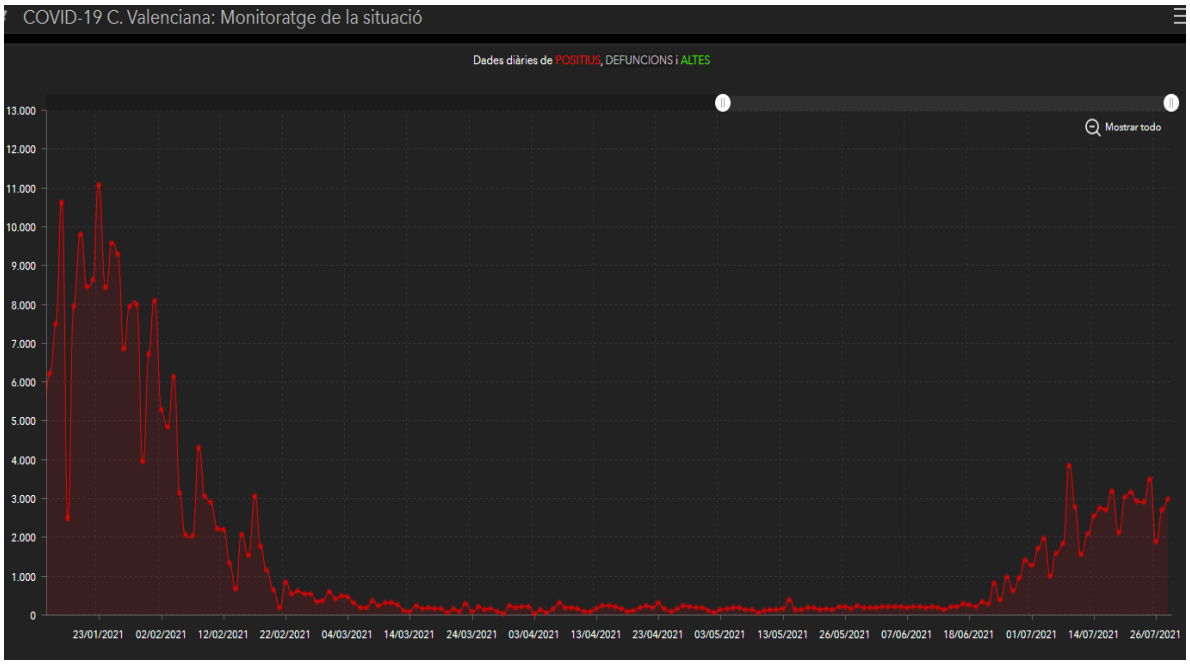

GOBIERNO DE ESPAÑA — MINISTERIO DE SANIDAD

SECRETARÍA DE ESTADO DE SANIDAD

DIRECCIÓN GENERAL DE SALUD PÚBLICA

Centro de Coordinación de Alertas y Emergencias Sanitarias

Actualización nº 436. Enfermedad por el coronavirus (COVID-19). 09.08.2021 *(datos consolidados a las 17:00 horas del 09.08.2021)*

SITUACIÓN EN ESPAÑA

El presente informe se ha realizado con los datos individualizados notificados por las CCAA a la Red Nacional de Vigilancia Epidemiológica (al sistema SiVIEs). Se incluyen los casos notificados confirmados con una una prueba diagnóstica positiva de infección activa (PDIA) tal como se establece en la Estrategia de detección precoz, vigilancia y control de COVID-19 y además los casos notificados antes del 11 de mayo que requirieron hospitalización, ingreso en UCI o fallecieron con diagnóstico clínico de COVID-19, de acuerdo a las definiciones de caso vigentes en cada momento. Cualquier futura actualización que realicen las CCAA quedarán reflejadas en los informes diarios. En España hasta el momento se han notificado un total de 4.627.770 casos confirmados de COVID-19 y 82.125 fallecidos. Los datos se pueden obtener en aquí.

Tabla 1. Casos de COVID-19 confirmados totales, diagnosticados el día previo y diagnosticados o con fecha de inicio de síntomas en los últimos 14 y 7 días a 09.08.2021

CCAA	Casos totales	Casos diagnosticados el día previo	Casos diagnosticados en los últimos 14 días		Casos diagnosticados en los últimos 7 días		Casos diagnosticados con fecha de inicio de síntomas en los últimos 14d.		Casos diagnosticados con fecha de inicio de síntomas en los últimos 7d.	
			Nº	IA*	Nº	IA*	Nº	IA*	Nº	IA*
Andalucía	742.468	198	47.569	561,99	20.024	236,57	10.418	123,08	1.773	20,95
Aragón	151.812	197	7.867	591,77	3.337	251,02	4.088	307,51	1.218	91,62
Asturias	68.324	101	3.385	332,26	1.362	133,69	284	27,88	106	10,40
Baleares	88.572	70	8.794	750,63	2.931	250,18	6.160	525,80	2.538	216,64
Canarias	85.680	326	9.797	450,24	4.273	196,37	4.468	205,34	1.318	60,57
Cantabria	41.512	237	2.988	512,60	1.431	245,49	1.575	270,20	521	89,38
Castilla La Mancha	218.471	15	9.920	485,03	3.694	180,62	4.802	234,79	1.171	57,26
Castilla y León	284.291	364	12.244	511,25	5.065	211,49	6.735	281,22	2.077	86,73
Cataluña	858.718	530	42.628	547,88	16.258	208,96	17.242	221,61	5.277	67,82
Ceuta	6.533	29	290	344,41	178	211,40	176	209,02	85	100,95
C. Valenciana	480.877	28	24.634	487,09	9.673	191,27	11.030	218,10	2.160	42,71
Extremadura	92.360	191	5.941	558,37	2.714	255,08	2.520	236,84	892	83,84
Galicia	169.229	318	15.101	558,92	6.606	244,50	6.190	229,10	1.817	67,25
Madrid	842.119	472	42.503	626,90	17.155	253,03	6.147	90,67	1.337	19,72
Melilla	10.024	12	450	516,79	303	347,97	143	164,22	46	52,83
Murcia	130.586	104	6.706	443,74	3.008	199,04	3.807	251,91	1.125	74,44
Navarra	78.417	185	4.173	631,13	1.703	257,56	2.408	364,19	772	116,76
País Vasco	240.593	541	13.422	604,46	5.831	262,60	37	1,67	4	0,18
La Rioja	37.184	69	2.119	662,37	898	280,70	1.131	353,53	307	95,96
ESPAÑA	**4.627.770**	**3.987**	**260.531**	**549,06**	**106.444**	**224,33**	**89.361**	**188,32**	**24.544**	**51,73**

** IA: Incidencia acumulada (casos diagnosticados/100.000 habitantes). Se utiliza como denominador para el cálculo de la IA las cifras oficiales de población del INE del padrón municipal a 01.01.2020*

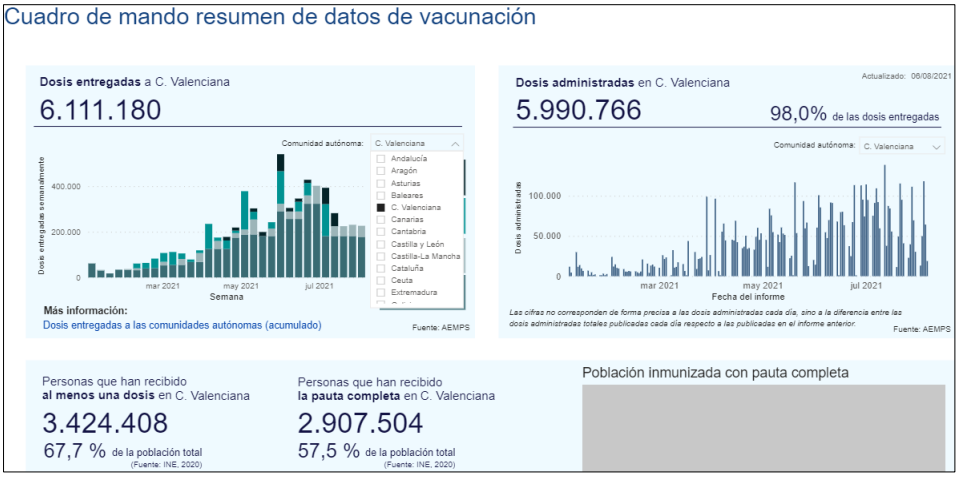
Cuadro de mando resumen de datos de vacunación
Dosis entregadas a C. Valenciana
6.111.180
Comunidad autónoma: C. Valenciana
Andalucía
Aragón
Asturias
Baleares
C. Valenciana
Canarias
Cantabria
Castilla y León
Castilla-La Mancha
Cataluña
Ceuta
Extremadura
Dosis entregadas semanalmente
400.000
200.000
0
mar 2021
may 2021
jul 2021
Semana
Más información:
Dosis entregadas a las comunidades autónomas (acumulado)
Fuente: AEMPS
Dosis administradas en C. Valenciana
Actualizado: 06/08/2021
5.990.766
98,0% de las dosis entregadas
Comunidad autónoma: C. Valenciana
Dosis administradas
100.000
50.000
0
mar 2021
may 2021
jul 2021
Fecha del informe
Las cifras no corresponden de forma precisa a las dosis administradas cada día, sino a la diferencia entre las dosis administradas totales publicadas cada día respecto a las publicadas en el informe anterior.
Fuente: AEMPS
Personas que han recibido al menos una dosis en C. Valenciana
3.424.408
67,7 % de la población total
(Fuente: INE, 2020)
Personas que han recibido la pauta completa en C. Valenciana
2.907.504
57,5 % de la población total
(Fuente: INE, 2020)
Población inmunizada con pauta completa

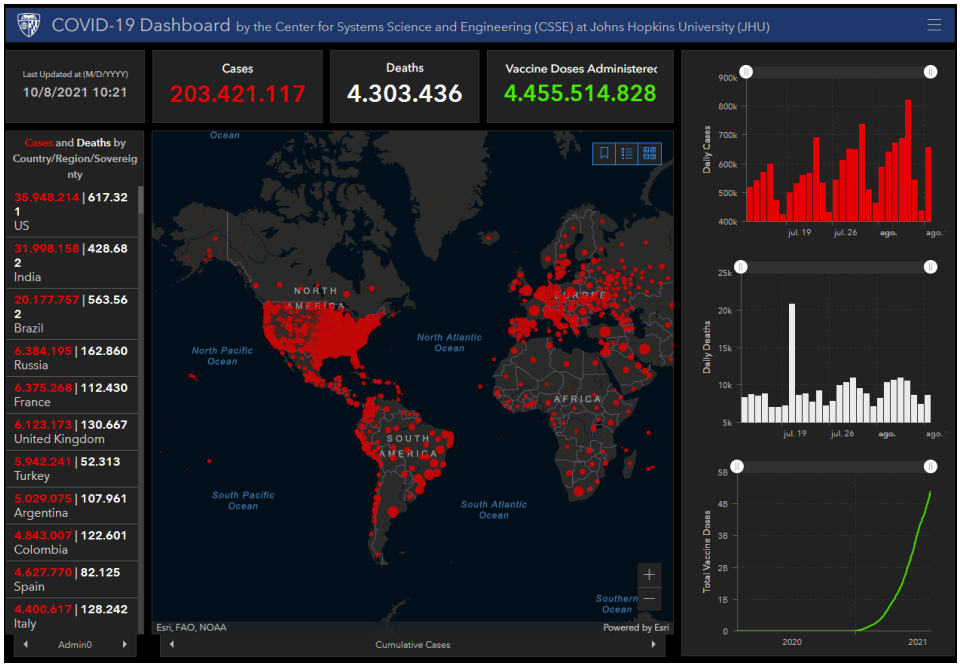
COVID-19 Dashboard by the Center for Systems Science and Engineering (CSSE) at Johns Hopkins University (JHU)
Last Updated at (M/D/YYYY)
10/8/2021 10:21
Cases
203.421.117
Deaths
4.303.436
Vaccine Doses Administered
4.455.514.828
Cases and Deaths by Country/Region/Sovereignty
35.948.214 | 617.321
US
31.998.158 | 428.682
India
20.177.757 | 563.562
Brazil
6.384.195 | 162.860
Russia
6.375.268 | 112.430
France
6.123.173 | 130.667
United Kingdom
5.942.241 | 52.313
Turkey
5.029.075 | 107.961
Argentina
4.843.007 | 122.601
Colombia
4.627.770 | 82.125
Spain
4.400.617 | 128.242
Italy
Admin0
Ocean
NORTH AMERICA
North Pacific Ocean
North Atlantic Ocean
EUROPE
AFRICA
SOUTH AMERICA
South Pacific Ocean
South Atlantic Ocean
Southern Ocean
Esri, FAO, NOAA
Powered by Esri
Cumulative Cases
Daily Cases
900k
800k
700k
600k
500k
400k
jul. 19
jul. 26
ago.
Daily Deaths
25k
20k
15k
10k
5k
Total Vaccine Doses
5B
4B
3B
2B
1B
0
2020
2021

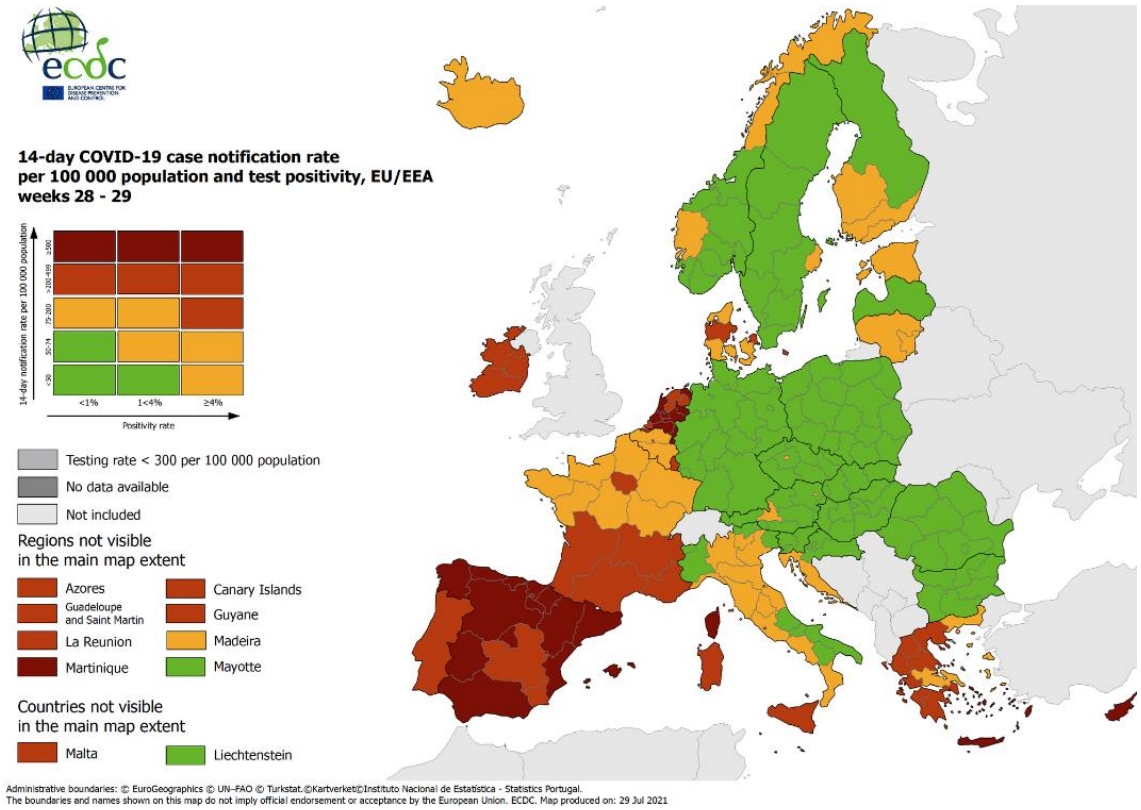

SINC La ciencia es noticia

ISGlobal Institut de Salut Global Barcelona

THE CONVERSATION Rigor académico, oficio periodístico

I no t'oblides...

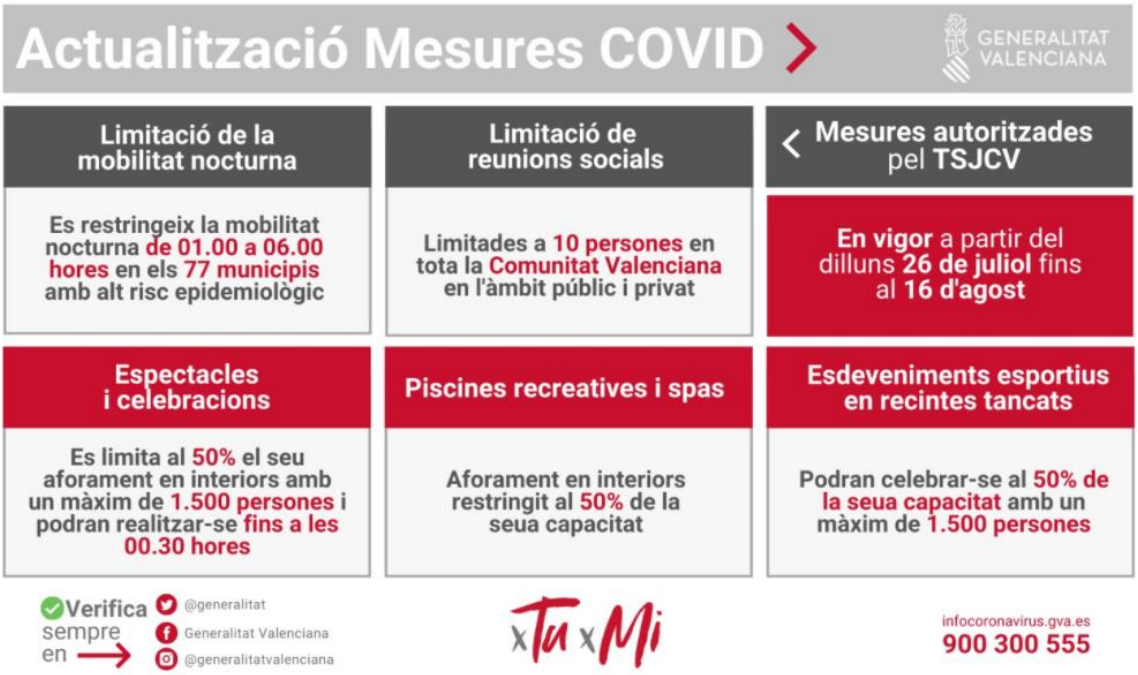

Segueix-nos en...

INVASSAT – Facebook – Twitter – Linkedin – SlideShare