CENTRE DE DOCUMENTACIÓ DE L'INVASSAT

RECULL D'ACTUALITAT EN SEGURETAT I SALUT LABORAL

GENERALITAT VALENCIANA

INVASSAT
Institut Valencià de Seguretat i Salut en el Treball

Dilluns 09 d'agost de 2021

ACTUALITAT PREVENCIONISTA 2
AGENDA PREVENCIONISTA 5
ALS MITJANS 6
NOVETATS LEGALS 13
DOGV 13
DOUE 13
NOVETATS AENOR – NORMES UNE 15
NOVETATS INVASSAT 17
NOVETATS OIT 18
NOVETATS EU-OSHA 19
NOVETATS INSST 20
ÚLTIMES INCORPORACIONS A LA BIBLIOTECA DIGITAL DE PRL 21
INVASSAT A LES XARXES 23
ESPAI COVID-19 24

ACTUALITAT PREVENCIONISTA

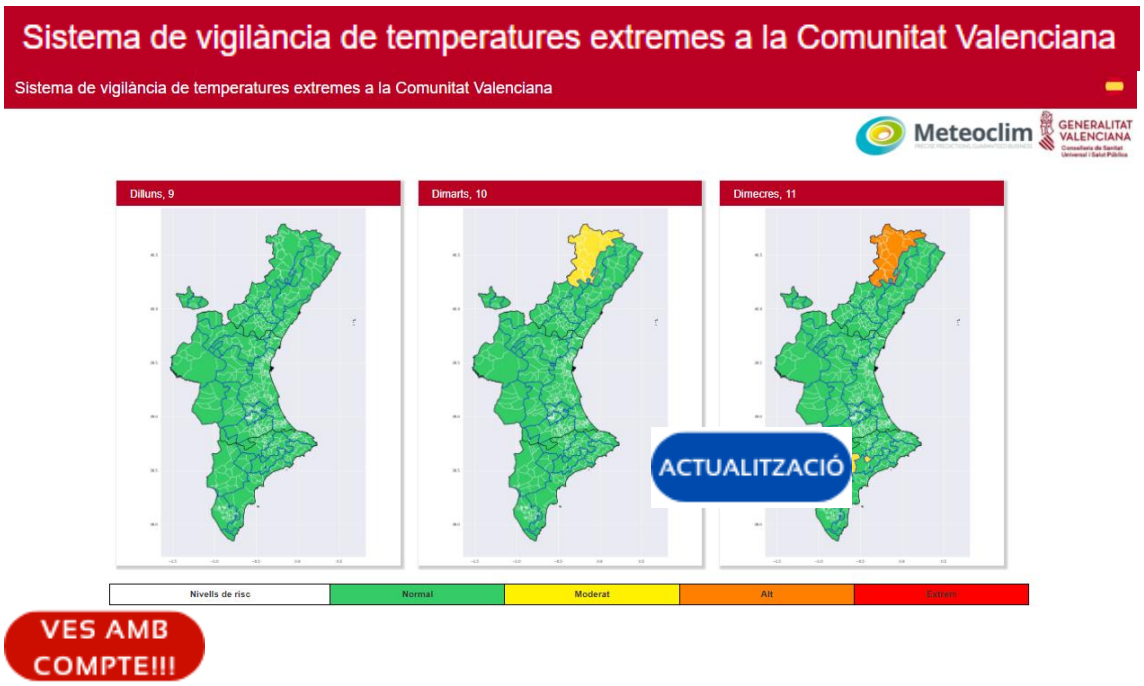

Hui obrim un nou servei del Centre de Documentació de l'INVASSAT. A través de microespais web t'oferim accés a recursos d'informació que, creiem, resultaran útils per a l'acompliment de les teues tasques professionals. Comencem amb **Recursos per a editar els teus documents tècnics**, una selecció d'eines que t'ajudaran en la preparació i edició de documents. Criteris lingüístics i gramaticals, llenguatge inclusiu, diccionaris, glossaris especialitzats, normes per a referenciar documents, bancs d'imatges, icones o sons d'ús lliure, eines per a crear infografies... Aquests microespais estaran en actualització constant i per a això ens agradaria comptar amb la teua col·laboració. Per a accedir fes clic en aquesta adreça

https://gvaes.sharepoint.com/sites/gu15604/sitepages/recursos-para-editar-tus-documentos.aspx

i **sol·licita l'autorització d'accés** que, com més prompte millor, tramitarem. Confiem que aquest nou servei et siga d'utilitat. Moltes gràcies.

RECORDA

MONOGRAFIES DE L'INVASSAT
MG04-210101
Exposició laboralper via inhalatòria a agents químics cancerígens o mutàgens
INSTITUT VALENCIÀ DE SEGURETAT I SALUT EN EL TREBALL

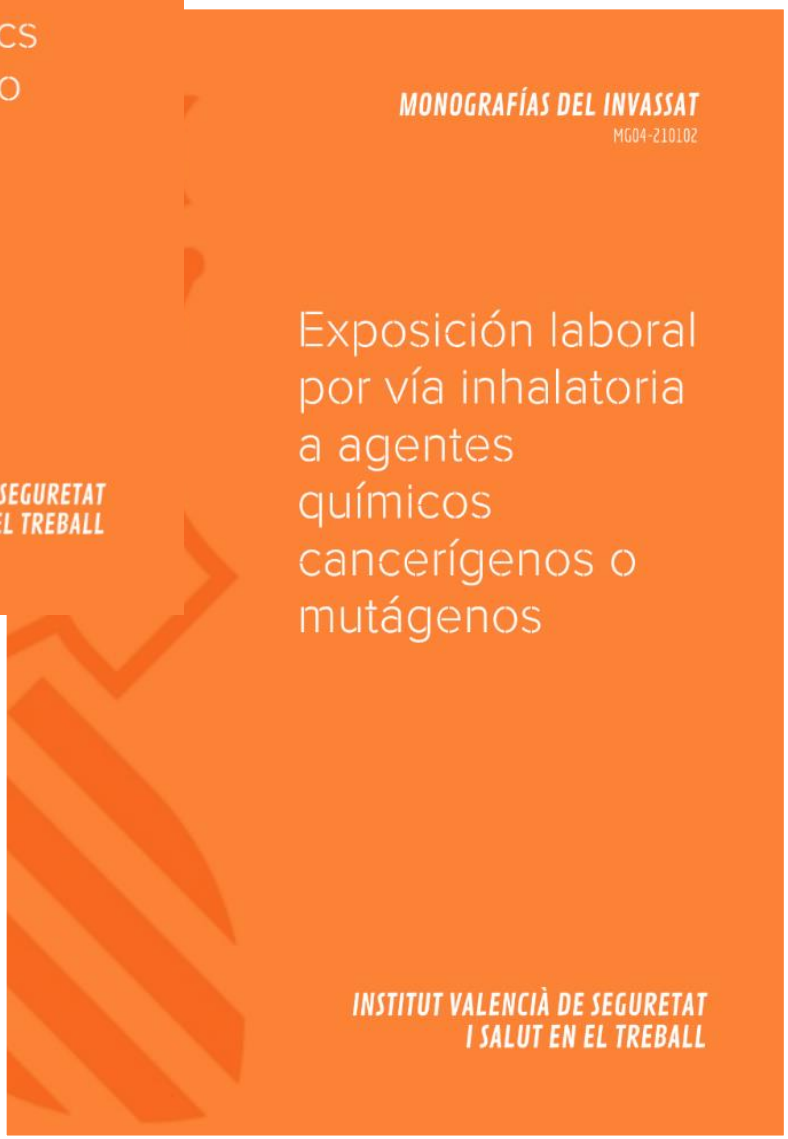
MONOGRAFÍAS DEL INVASSAT
MG04-210102
Exposición laboral por vía inhalatoria a agentes químicos cancerígenos o mutágenos
INSTITUT VALENCIÀ DE SEGURETAT I SALUT EN EL TREBALL

RECORDA

GENERALITAT VALENCIANA

INVASSAT Institut Valencià de Seguretat i Salut en el Treball

PLAN DE ACTUACIÓN CONTRA LA SINIESTRALIDAD LABORAL 2020 EN LA COMUNITAT VALENCIANA - ESCALERAS DE MANO

En el año 2019, en un 6,3% de los accidentes graves traumáticos la **ESCALERA DE MANO** estuvo implicada como agente material

TIPOLOGÍA DE LAS EMPRESAS VISITADAS (oct-20 a feb-21). El estudio resulta de los datos recabados por las actuaciones del Plan 2020 en 239 empresas por parte del personal técnico de los centros territoriales del INVASSAT de Alicante, Castellón y Valencia.

DATOS OBTENIDOS DEL ESTUDIO REALIZADO SOBRE ESCALERAS DE MANO

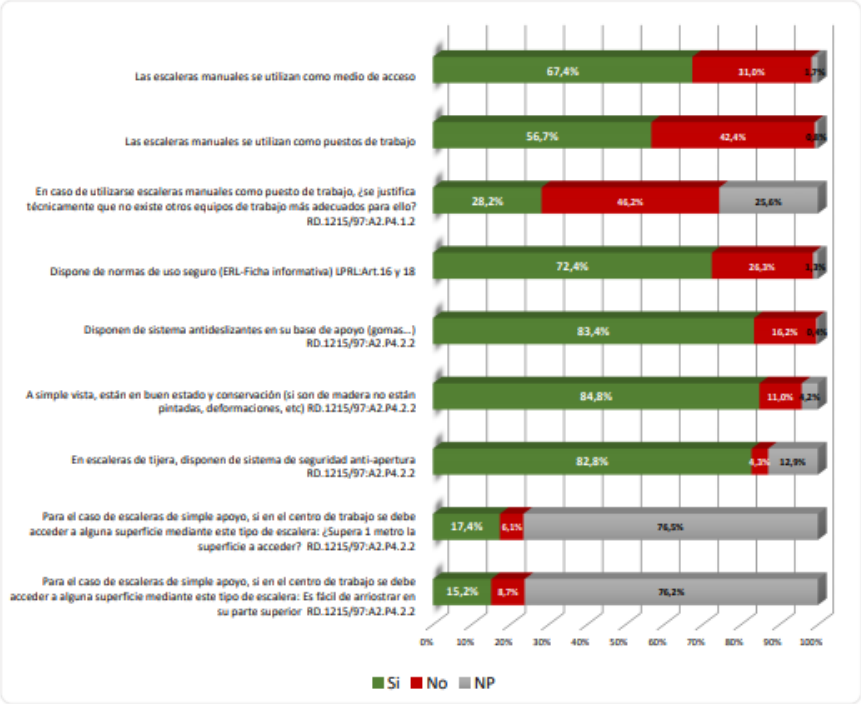

- **En 6 de cada 10 empresas las escaleras manuales se utilizan como puestos de trabajo**
- **De las empresas que utilizan las escaleras manuales como puestos de trabajo, en 6 de cada 10 no se justifica técnicamente que no existen otros equipos de trabajo mas adecuados para ello**
- **En 8 de cada 10 empresas las escaleras manuales se encontraban en buen estado de conservación en general**

SERVICIO DE PROGRAMAS DE ACTUACIÓN Y ESTADÍSTICA – servplanesactuacionesestadistica@gva.es - Julio 2021

AGENDA PREVENCIONISTA

XXII Congreso Mundial sobre

Seguridad y Salud

en el Trabajo 2021

RECORDA

20-23 de septiembre de 2021 • Canadá

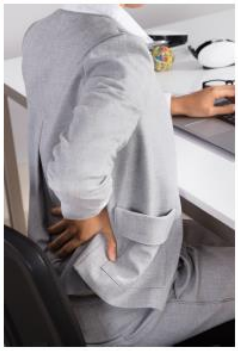

SAVE THE DATE!

7th September | 14:00-15:00 CEST | GoToMeeting

RECORDA

SIP & EU-OSHA WEBINAR ON EMPLOYMENT AND PAIN

Join the virtual event:
https://global.gotomeeting.com/join/741104381

Discover the whole event:
https://www.sip-platform.eu/en

SIP

European Agency for Safety and Health at Work

Healthy Workplaces

The event will be an opportunity for participants to learn more about:

- The work of EU-OSHA
- Share their experiences with pain and employment policies at national level
- Discuss the recommendations from the recently published SIP Position Paper on Workplace Integration
- Explore the opportunities for engaging in the EU-OSHA "Healthy Workplaces – Lighten the Load" campaign

La base de dades Sibil·la, gestionada pel centre de documentació de Presidència de la Generalitat, dona accés a més de 800.000 documents periodístics publicats amb posterioritat a 1992. Relacionats, fonamentalment, amb la Generalitat i la societat valenciana. També sobre el COVID-19. Aquest recurs només és accessible des de la xarxa corporativa de la Generalitat o des de llocs que accedisquen remotament a ella. Fes clic ací per a entrar en la informació relativa a COVID-19

ALS MITJANS

El Consell ratifica el acuerdo de la Mesa General de Negociación para el personal empleado público

VALÈNCIA. El Pleno del Consell ha ratificado el acuerdo de la Mesa General del personal (MGN I) funcionario, estatutario y laboral de 29 de julio de 2021 que cuenta con el respaldo unánime de los sindicatos con representación en la Mesa General de Negociación I. El pacto tiene como fin establecer las condiciones esenciales de trabajo y retributivas, los procesos de estabilización de empleo público temporal, planes de igualdad y medidas de protección a las empleadas víctimas de violencia de género y de prevención de riesgos laborales de la plantilla de personal de la Generalitat... En cuanto a la prevención de riesgos laborales se establece el compromiso de aprobar en 6 meses el Reglamento de los Servicios de Prevención de Riesgos Laborales que sustituye al Decreto 123/2001 en el ámbito de la Administración de la Generalitat y de sus organismos autónomos. La Administración también se compromete a dotar al servicio de prevención del personal de la Generalitat Valenciana integrado en el **INVASSAT** de los recursos humanos necesarios, dada la actual situación de escasez de personal.

https://valenciaplaza.com/consell-ratifica-acuerdo-mesa-general-negociacion-personal-empleado-publico

"Semana decisiva" para las futuras restricciones, con las Fallas de fondo

Pocas actuaciones políticas de agosto han tenido tanta importancia en la rutina ciudadana. Acercarse a mediados del octavo mes era zambullirse en el tedio de los días calurosos y con porcentajes de actividad laboral bajo mínimos. Hasta la política desconecta. Sin embargo, dentro de las excepcionalidades que ha traído la covid está, de nuevo, un agosto en el que tomar decisiones. Así tocó el año pasado con los primeros coletazos de la segunda ola y la preparación de la vuelta a las clases y así tocará esta semana con el manejo de esta última (ojalá así lo sea) sacudida del virus. El Consell decidirá esta semana cómo será la arquitectura normativa básica en la que los valencianos y valencianas acabarán el verano y con el que comenzarán septiembre, quién sabe si también marcando el destino de las Fallas.

https://www.levante-emv.com/comunitat-valenciana/2021/08/09/coronavirus-valencia-futuras-medidas-anti-covid-en-la-comunidad-valenciana-56066175.html

El sindicato Satse afirma que la situación es "preocupante" por la falta de infermeres

VALÈNCIA (EP). SATSE ha advertido de que la situación actual de la Comunitat Valenciana es "preocupante", a las puertas de la quinta ola de covid, por la falta de enfermeras y la saturación de centros de salud y de las Urgencias, según constata el Sindicato de Enfermería en un

comunicado. En ese sentido, señala que no hay enfermeras en la Bolsa de trabajo de la Conselleria disponibles para reforzar las plantillas ni para sustituir al personal de vacaciones y de baja y los profesionales de los centros de salud se encuentran "saturados" por la enorme cantidad de PCR pendientes a realizar por el aumento de casos. Además, en muchos centros, las PCR se hacen al exterior, y las profesionales soportan como pueden el calor de, incluso, 40º grados, con los equipos de protección completos para hacer las pruebas. Por ello, ha instado a la actuación de los Servicios de Prevención de Riesgos Laborales ante esta sitación.

https://valenciaplaza.com/sindicato-satse-afirma-situacion-preocupante-falta-enfermeras

Una residencia de Navarrés registra un brote de 57 contagiados

VALÈNCIA. (VP) Una residencia de mayores del municipio de Navarrés ha registrado un brote de coronavirus que suma 57 personas contagiadas. De ellas, 45 son residentes del centro y 12, empleados, como han publicado varios medios de comunicación y según ha confirmado Valencia Plaza. El primer caso habría sido detectado en el centro de día la pasada semana y, desde entonces, la cifra de contagios ha ido in crescendo hasta la actual cifra de personas infectadas. Todos los afectados estaban vacunados y de ahí que las autoridades hayan recordado que la vacuna protege contra el desarrollo de síntomas graves pero no de la infección del virus. Las personas contagiadas tienen síntomas leves o son asintomáticas y el brote ha obligado a la residencia de mayores a tomar medidas urgentes para cortar la transmisión, en línea con lo que marcan los protocolos de la Conselleria de Sanidad.

https://valenciaplaza.com/una-residencia-de-navarres-registra-un-brote-de-57-contagiados

La Comunitat cita esta semana a más de 163.000 jóvenes de entre 16 y 19 años para la vacuna

VALÈNCIA (VP). La Conselleria de Sanidad Universal y Salud Pública ha citado esta semana a 163.870 jóvenes y adolescentes de 19 a 16 años para que se vacunen contra la covid-19. En aquellos centros de vacunación donde los grupos etarios son más reducidos y el proceso está más avanzado se vacunará también a personas de 15-14 años. En los próximos siete días, se prevé administrar en total 378.382 dosis de la vacuna contra la covid-19 y, de ellas, el 67% exactamente se destinará a personas de entre 39 y 16 años. El grueso de vacunas de esta semana, un total de 309.423 dosis, es del laboratorio Pfizer. La mayoría de ellas (en concreto, 225.054 dosis) se va a destinar a personas de las franjas etarias comprendidas entre los 39 y los 16 años.

https://valenciaplaza.com/comunitat-semana-jovenes-16-19-anos-vacuna

Un hombre muere atrapado en un ascensor en Esplugues de Llobregat

Un hombre muere atrapado en un ascensor en Esplugues de Llobregat (Barcelona) mientras hacía tareas de mantenimiento en una finca de vecinos. Muere un hombre atrapado en un ascensor en Esplugues de Llobregat. Los hechos han pasado este jueves, 5 de agosto a las 17:00, en un edificio de una comunidad de vecinos de Esplugues de Llobregat. Todo ha empezado cuando la víctima de este accidente laboral estaba haciendo tareas de mantenimiento al ascensor cuando, por causas que todavía se están investigando, quedó atrapado. Cuando los Mossos d'Esquadra, la Policía Local de Esplugues de Llobregat y los sanitarios del Sistema de Emergencias Médicas (SEM) recibieron el aviso, inmediatamente se dirigieron hasta el lugar de los hechos, pero desgraciadamente no pudieron hacer nada para salvarle la vida.

https://elcaso.elnacional.cat/es/noticias/muere-hombre-accidente-laboral-ascensor-esplugues-llobregat-barcelona_53125_102.html

LAB denuncia que en 2021 han fallecido 4 trabajadores forestales en Navarra y la CAV

El sindicato LAB ha denunciado que el sector forestal acumula desde el inicio de 2021 cuatro trabajadores fallecidos en accidente laboral en Euskadi y Navarra, tras la muerte de un operario ocurrida este jueves en Karrantza (Bizkaia). En un comunicado, el sindicato ha criticado que dentro del sector forestal "los riesgos son grandes", ya que se trabaja con maquinaria peligrosa, en terrenos escarpados, climatología adversa y, además, "sus condiciones laborales son cada vez más precarias". Desde su punto de vista, "los beneficios económicos se imponen por encima de la salud y la vida de trabajadores, también en este sector".

https://www.noticiasdenavarra.com/economia/2021/08/06/lab-denuncia-2021-han-fallecido/1170930.html

Un total de seis personas fallecieron por accidente laboral hasta junio en Cantabria

Un total de seis trabajadores fallecieron en accidente laboral hasta junio de este año en Cantabria, según datos del Ministerio de Trabajo y Economía Social recogidos por Europa Press. De estos fallecimientos, cinco se produjeron durante la jornada de trabajo y el restante fue 'in itínere' (los que se producen en el trayecto de casa al trabajo y viceversa). En conjunto, se contabilizaron 3.009 accidentes laborales con baja, de los que 2.682 se registraron en el lugar de trabajo y 327 fueron siniestros 'in itínere'. Los accidentes leves con baja en el puesto de trabajo de los asalariados sumaron 2.662 hasta el sexto mes del año, y los graves fueron 15. En el caso de los siniestros 'in itínere' se registraron 323 accidentes de carácter leve y tres de gravedad.

https://www.europapress.es/cantabria/noticia-total-seis-personas-fallecieron-accidente-laboral-junio-cantabria-20210806112637.html

Consideran accidente laboral un infarto sufrido en la construcción

El Tribunal Superior de Justicia de Navarra ha considerado accidente laboral el infarto que sufrió un operario de la construcción mientras trabajaba en el andamio de una obra de Pamplona, en 2019. Los magistrados condenan a la Mutua a pagar las prestaciones por incapacidad temporal al argumentar que no se ha demostrado que el consumo de alcohol, tabaco y marihuana por parte del trabajador fuera la única causa de la parada cardiorrespiratoria. “Por el contrario”, afirma la sentencia, “el demandante realizaba labores de esfuerzo físico y tal trabajo contribuye a la aparición de dolencias cardíacas súbitas”.

https://www.diariodenavarra.es/noticias/navarra/2021/08/09/consideran-accidente-laboral-infarto-sufrido-construccion-496807-300.html

Nuevo brote de Covid-19 en la prisión de Puerto III

Cádiz**.** La cárcel gaditana de Puerto III registra un nuevo brote de Covid-19. El Módulo de Enfermería se ha tenido que confinar tras dar dos internas positivo tras la llegada de un interno de Hospital que también dio positivo. El sindicato CSIF pide mayor información para precisar el origen y frenar la expansión, tal y como ocurrió hace 15 días cuando un interno del Módulo 10 dio positivo tras una comunicación vis-vis. El Centro Penitenciario ha estado cerrado durante los últimos 15 días, desde el pasado 20 de julio. Dos días más tardes se celebró el Comité de Seguridad y Salud Laboral (CSSL) donde los Delegados de Prevención de CSIF y Acaip-Ugt propusieron, entre otras medidas, el confinamiento de varios módulos al darse varios focos de contagios .

https://www.lavozdigital.es/cadiz/el-puerto/lvdi-nuevo-brote-covid-19-prision-puerto-202108071316_noticia.html

Nuevo riesgo para los bomberos: protección frente a vehículos eléctricos o híbridos

Para los bomberos se comercializan en el mercado cascos conforme a EN443 y EN16473, que incorporan pantallas y accesorios externos o integrados al casco, los cuales garantizan el aislamiento cuando se está en contacto con un cable de baja tensión, pero no protegen frente al peligro de una descarga producida por el arco eléctrico generado en un cortocircuito. En este artículo se describen las prestaciones que satisfacen los sistemas de EPI utilizados para la protección global de la cabeza 'por encima del cuello' contra los riesgos potenciales que pueden estar presentes en las actividades del personal bombero, en incidentes distintos a la propia extinción de incendios. Actualmente estos son más del 80% de las intervenciones, por ejemplo, cuando en una estructura se debe desconectar el suministro eléctrico, rescates frente a cables en tensión y en accidentes de tráfico con el nuevo riesgo que presentan los vehículos eléctricos.

https://www.interempresas.net/Proteccion-laboral/Articulos/358229-Nuevo-riesgo-para-los-bomberos-Proteccion-frente-a-vehiculos-electricos-o-hibridos.html

El debate de la vacunación obligatoria en empresas

Cada vez son más las empresas estadounidenses que están imponiendo la vacunación obligatoria contra la COVID-19. Microsoft, Google y Facebook son algunas de las compañías que optan por esta medida para garantizar un retorno al trabajo presencial seguro. Sin embargo, en España el debate genera muchas dudas. La vuelta a las oficinas está otra vez en el punto de mira tras la quinta ola de la pandemia y el auge de la variante Delta. Las medidas de seguridad contra los contagios y la implantación del teletrabajo fueron decisiones difíciles de implantar en algunas empresas. Desde la Secretaría de Salud Laboral de Comisiones Obreras, Oscar Bayón admite que los delegados del sindicato llevan trabajando desde el principio de la pandemia para establecer los protocolos contra la COVID-19 que aconsejaban las autoridades sanitarias.

https://www.newtral.es/vacunacion-obligatoria-empresas/20210806/

Estar sentado mucho tiempo influye en el rendimiento laboral

Un estudio impulsado por investigadores de la Universidad de Keio, en Tokio (Japón), y publicado en el 'Journal of Occupational Health', concluye que los trabajadores que tuvieron que permanecer sentados durante largos periodos de tiempo durante la pandemia de Covid-19 declararon haber empeorado su rendimiento laboral. En el estudio, basado en una encuesta realizada a 14.648 trabajadores en Japón, el 15 % de los trabajadores dijo que los cambios relacionados con la pandemia en el entorno laboral empeoraron su productividad, el 4 % dijo que la mejoró y el 81 % dijo que no causó ningún cambio. Aunque el teletrabajo también ha aumentado el rendimiento, el hecho de no levantarse de la silla durante largos periodos de tiempo solo se asoció con un empeoramiento del mismo.

https://www.gndiario.com/estar-senrado-rendimiento-laboral

Nuevo horario reducido en el sector de la construcción para evitar los golpes de calor en las obres

Desde inicios de esta semana, hasta el próximo día 13 de agosto, los trabajadores han comenzado la jornada intensiva, desde las 7.00 horas, hasta las 14.00 horas. Una nueva medida que hace hincapié en la campaña 'Horas al Sol, las justas', y que pretende evitar riesgos laborales debidos a las altas temperaturas durante este periodo estival. Dando continuidad a la campaña 'Horas al Sol, las justas', la jornada intensiva en el sector de la construcción es ha reducido nuevamente para evitar los golpes de calor en las obras y cualquier posible accidente laboral debido a las altas temperaturas del mes de agosto. Así, desde principios de mes, y hasta el día 13 de agosto, el horario de estos trabajadores será de 7.00 horas de la mañana, hasta las 14.00 horas de la tarde.

https://www.elfaromotril.es/2021/08/06/nuevo-horario-reducido-en-el-sector-de-la-construccion-para-evitar-los-golpes-de-calor-en-las-obras/

Trabajar en verano a altas temperaturas, un riesgo para la salud sin suficiente regulación

Las crecientes altas temperaturas veraniegas cogen a muchas personas trabajando, combatiendo el sofoco de los picos de calor tanto en la oficina como en la calle. Hacer un esfuerzo físico en estas condiciones o simplemente mantenerse mucho tiempo con el termómetro en números rojos puede ser perjudicial para la salud, algo con lo que los profesionales de algunos sectores lidian en su día a día. Aun así, la falta de inspectores y la creciente vulnerabilidad de los trabajadores no siempre garantiza que las empresas se responsabilicen de que no se ponga en riesgo la salud de los empleados. "Si el espacio de trabajo es un lugar cerrado y el trabajo es administrativo o sedentario, la temperatura mínima es de 17 grados y la máxima de 27. Y si es trabajo físico, debe estar entre 14 y 25 grados", explica el abogado del Col·lectiu Ronda Álex Tisminetzky, quien hace referencia al real decreto 486/1997 de seguridad y salud en los lugares de trabajo.

https://www.publico.es/sociedad/verano-altas-temperaturas-riesgo-salud-suficiente-regulacion.html

El estrés laboral crónico creció en el último año: las 3 claves para combatirlo

Un 5% más de trabajadores padecieron este año de síndrome de estrés laboral crónico, también llamado "síndrome de burnout", de acuerdo al "Índice de Bienestar Emocional y Estrés en los Trabajadores Argentinos" en el marco de la pandemia de covid-19 elaborado por la Universidad Siglo 21. El índice identificó que los habitantes de la Ciudad de Buenos Aires son quienes

registran mayores niveles de estrés crónico. Además, las personas más afectadas son mujeres en el rango etario comprendido entre 41 y 51 años. En cambio, los menos perjudicados fueron quienes pudieron continuar con su actividad laboral en un horario flexible, mientras que entre las razones de este síndrome se destacan las relacionadas con la familia-trabajo, pertenencia, interés y desconexión.

https://www.mdzol.com/sociedad/2021/8/8/el-estres-laboral-cronico-crecio-en-el-ultimo-ano-las-claves-para-combatirlo-178187.html

Nueva edición del Plan Reduce+ dirigido a las empresas que han tenido mayor siniestralidad laboral

El Gobierno de Castilla-La Mancha y la Inspección de Trabajo van a poner en marcha una nueva edición del Plan Reduce+, un formato evolucionado del plan específico de prevención de riesgos laborales dirigido de manera individualizada a las empresas con un mayor volumen de siniestralidad a lo largo del año pasado. Este Plan está dirigido a las empresas de Castilla-La Mancha que han tenido un mayor número de accidentes en jornada en el año 2020, en concreto una veintena, con un elevado número de trabajadores y centros de trabajo y que acumulan, además, un siete por ciento del total de accidentes laborales de la región. El objetivo es poner en marcha una serie de actuaciones desde un enfoque diferente al resto de programas técnicos, para incidir de manera directa en esas elevadas cifras.

https://www.eldiario.es/castilla-la-mancha/nueva-edicion-plan-reduce-dirigido-empresas-han-tenido-mayor-siniestralidad-laboral_1_8202544.html

COAG publica un video para fomentar las buenas prácticas laborales en el campo

Coincidiendo con la campaña de recogida de la fruta de verano y los preparativos para la próxima vendimia, la Coordinadora de Organizaciones de Agricultores y Ganaderos (COAG) ha lanzado un video divulgativo para informar y sensibilizar sobre las buenas prácticas laborales en el sector agrario. “La historia de Javier y Óscar, dos productores de cerezas de Huesca, y la relación con sus trabajadores que se recoge en el video es la de la inmensa mayoría de los agricultores profesionales de este país. Durante el año pasado, en el 99,4% de las inspecciones laborales realizadas el campo no se detectó ningún tipo de incumplimiento de la normativa vigente, según datos del propio Ministerio de Trabajo. Sin embargo, somos los primeros interesados en que haya tolerancia cero con las irregularidades en materia de contratación.

https://www.cope.es/emisoras/andalucia/jaen-provincia/noticias/coag-publica-video-para-fomentar-las-buenas-practicas-laborales-campo-20210809_1442323

Según el Informe ObservaPRL.org sobre Tecnoestrés 2016. Realizado por: WONT Universidad Jaume I.

31%

De los encuestados declara que con frecuencia tiene problemas para desconectar después del trabajo con TIC.

22'48%

Siente con frecuencia o siempre, que utilizan las TIC en exceso.

54'55%

Afirma utilizar continuamente las tecnologías, incluso fuera del horario laboral.

47%

Piensa continuamente en usar las TIC.

Los riesgos psicosociales son un riesgo laboral más

Si quieres más información:

NTP 704: Síndrome de estar quemado por el trabajo o "burnut" (I): definición y procesos de generación.

NTP 705: Síndrome de estar quemado por el trabajo o "burnout"(II): consecuencias, evaluación y prevención.

Estrés tecnológico: Medidas preventivas para potenciar la calidad de vida laboral. Ana Alfaro de Prado Sagrera. Universidad de Sevilla.

NTP 730: Tecnoestrés: concepto, medida e intervención psicosocial. (INSST)

El proceso de "Tecnoestrés" y estrategias para su prevención (I). Marisa Salanova y Eva Cifre, Universidad Jaime I de Castellón. Pilar Martín. Universidad de Valencia.

El proceso de "Tecnoestrés" y estrategias para su prevención (II). Marisa Salanova y Eva Cifre, Universidad Jaime I de Castellón. Pilar Martín Universidad de Valencia.

Riesgos piscosociales en el sector construcción:

_ PSICONSTRUCCIÓN http://psicosociales.lineaprevencion.com/

_ http://www.lineaprevencion.com/uploads/proyecto/applications/ARCH5810ae2d15cf9.pdf

6

TECNOESTRÉS

SÍNDROME DE BURNOUT

Los riesgos psicosociales se pueden y deben prevenir

COD. ACCIÓN AS2018-100

FINANCIADO POR:

GOBIERNO DE ESPAÑA

MINISTERIO DE TRABAJO, MIGRACIONES Y SEGURIDAD SOCIAL

FUNDACIÓN ESTATAL PARA LA PREVENCIÓN DE RIESGOS LABORALES, F.S.P.

NOVETATS LEGALS

DOGV

Consulta també Normativa aprobada per la Generalitat en relació amb la pandèmia per coronavirus Covid-19, en el DOGV. Clica ací.

Núm 9146 09 d'agost 2021 Sense novetats

BOE

Núm 189 09 d'agost 2021 Sense novetats

https://boe.es/diario_boe/txt.php?id=BOE-A-2021-13583

I. Disposiciones generales

MINISTERIO DE SANIDAD

Medidas sanitarias

Orden SND/858/2021, de 6 de agosto, por la que se prorroga la Orden SND/791/2021, de 23 de julio, sobre las condiciones de cuarentena a las que deben someterse las personas procedentes de países de alto riesgo a su llegada a España, durante la situación de crisis sanitaria ocasionada por el COVID-19.

https://boe.es/diario_boe/txt.php?id=BOE-A-2021-13583

DOUE

L284 09 d'agost 2021 Sense novetats

Num. 9145 / 06.08.2021 DIARI OFICIAL DE LA GENERALITAT VALENCIANA 35689

Conselleria de Sanitat Universal i Salut Pública

RESOLUCIÓ de 5 d'agost de 2021, de la consellera de Sanitat Universal i Salut Pública, per la qual s'acorden mesures en matèria de salut pública per als esdeveniments esportius multitudinaris de Lliga Professional de Futbol i Lliga ACB, a conseqüència de la situació de crisi sanitària ocasionada per la Covid-19. [2021/8561]

Conselleria de Sanidad Universal y Salud Pública

RESOLUCIÓN de 5 de agosto de 2021, de la consellera de Sanidad Universal y Salud Pública, por la que se acuerdan medidas en materia de salud pública para los eventos deportivos multitudinarios de Liga Profesional de Fútbol y Liga ACB, como consecuencia de la situación de crisis sanitaria ocasionada por la Covid-19. [2021/8561]

ACTUALITZACIÓ

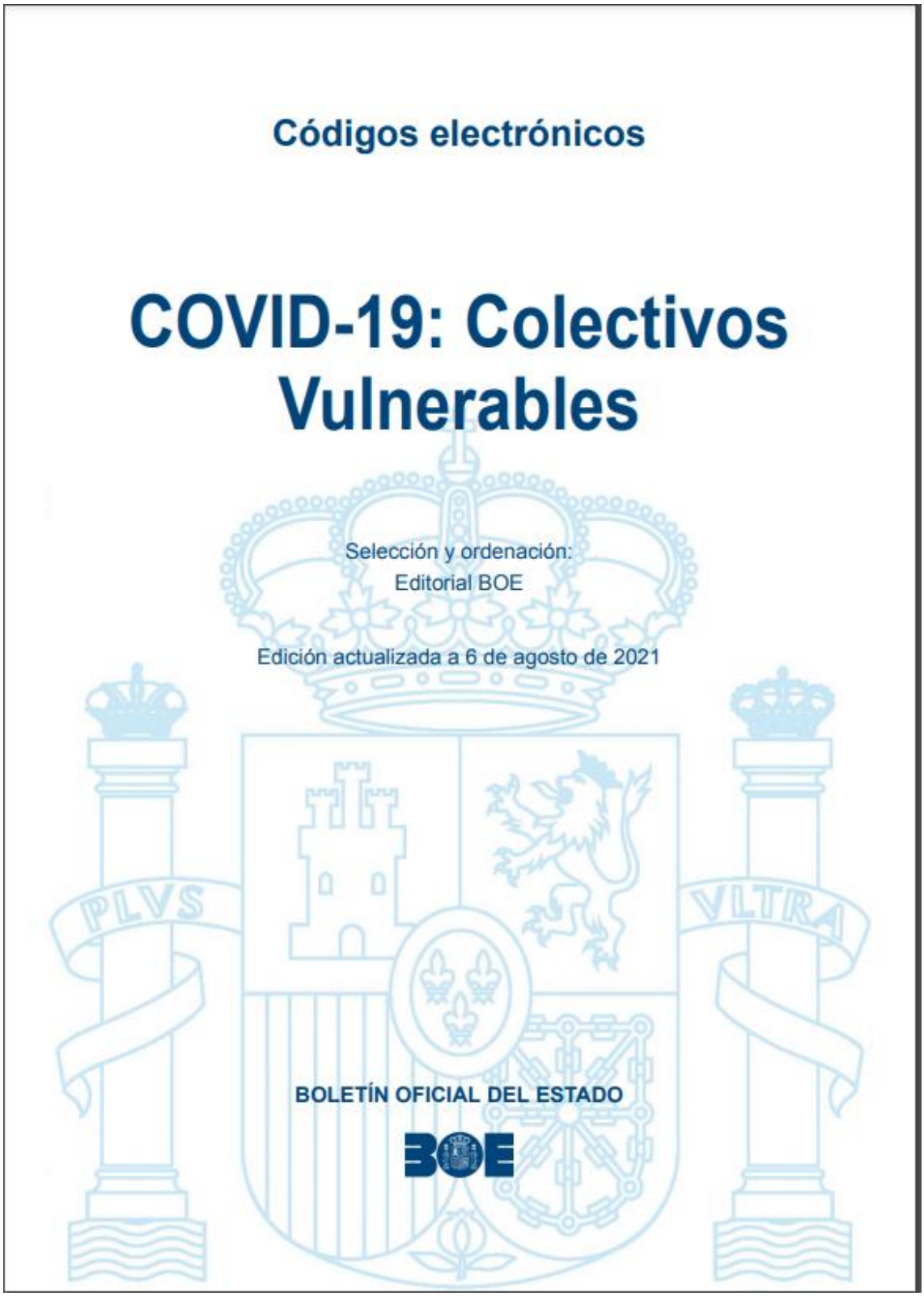

NOVETATS AENOR – NORMES UNE

NORMES PUBLICADES RECENTMENT

- UNE-EN 71-2:2021. Seguridad de los juguetes. Parte 2: Inflamabilidad. 2021-07-21
- UNE-EN 15004-5:2021. Sistemas fijos de lucha contra incendios. Sistemas de extinción mediante agentes gaseosos. Parte 5: Propiedades físicas y diseño de sistemas de extinción mediante agentes gaseosos con HFC 227 ea. (ISO 14520-9:2019, modificada). 2021-07-21

UNE-EN 15004-6:2021

Sistemas fijos de lucha contra incendios. Sistemas de extinción mediante agentes gaseosos. Parte 6: Propiedades físicas y diseño de sistemas de extinción mediante agentes gaseosos con HFC 23. (ISO 14520-10:2019, modificada).

Fixed firefight ies
and system desig 20-
10:2019, modified)

Installations fi
Partie 6 : Propriét FC
23 (ISO 14520-10:2

Índice

Prólogo europeo 5
1 Objeto y campo de aplicación 7
2 Normas para consulta 7
3 Términos y definiciones 7
4 Características y usos 7
4.1 Generalidades 7
4.2 Uso de los sistemas de HFC 23 8
5 Seguridad del personal 11
6 Diseño del sistema 12
6.1 Densidad de llenado 12
6.2 Sobrepresurización 13
6.3 Cantidad de agente extintor 13
6.4 Otros niveles de densidad de llenado y de sobrepresurización 15
7 Propiedades ambientales 16

1 Objeto y campo de aplicación

Esta norma recoge requisitos específicos para los sistemas de extinción de incendios que utilizan el agente extintor gaseoso HFC 23. Incluye los detalles relativos a sus propiedades físicas, su especificación, su utilización y sus aspectos de seguridad, y se aplica a los sistemas que funcionan a una presión nominal de 41 bar, sin sobrepresurización con nitrógeno, y de 70 bar, con sobrepresurización con nitrógeno.

- UNE-EN 15004-6:2021. Sistemas fijos de lucha contra incendios. Sistemas de extinción mediante agentes gaseosos. Parte 6: Propiedades físicas y diseño de sistemas de extinción mediante agentes gaseosos con HFC 23. (I SO 14520-10:2019, modificada).2021-07-21
- UNE-EN 15004-2:2021. Sistemas fijos de lucha contra incendios. Sistemas de extinción mediante agentes gaseosos. Parte 2: Propiedades físicas y diseño de sistemas de extinción mediante agentes gaseosos con FK-5-1-12. (ISO 14520-5:2019, modificada). 2021-07-14
- UNE-EN 15004-4:2021. Sistemas fijos de lucha contra incendios. Sistemas de extinción mediante agentes gaseosos. Parte 4: Propiedades físicas y diseño de sistemas de extinción mediante agentes gaseosos con HFC 125. (ISO 14520-8:2019, modificada). 2021-07-14

NORMES ANUL·LADES RECENTMENT

- UNE-EN 15004-5:2009. Sistemas fijos de lucha contra incendios. Sistemas de extinción mediante agentes gaseosos. Parte 5: Propiedades físicas y diseño de sistemas de extinción mediante agentes gaseosos con HFC 227 ea. (ISO 14520-9:2006, modificada)
- UNE-EN 15004-6:2009. Sistemas fijos de lucha contra incendios. Sistemas de extinción mediante agentes gaseosos. Parte 6: Propiedades físicas y diseño de sistemas de extinción mediante agentes gaseosos con HFC 23. (ISO 14520-10:2005, modificada)
- UNE-EN 15004-2:2009. Sistemas fijos de lucha contra incendios. Sistemas de extinción mediante agentes gaseosos. Parte 2: Propiedades físicas y diseño de sistemas de extinción mediante agentes gaseosos con FK-5-1-12. (ISO 14520-5:2006, modificada). 2021-07-14
- UNE-EN 15004-4:2009. Sistemas fijos de lucha cont ra incendios. Sistemas de extinción mediante agentes gaseosos. Parte 4: Propiedades físicas y diseño de sistemas de extinción mediante agentes gaseosos con HFC 125. (ISO 14520-8:2006, modificada). 2021-07-14

- UNE-EN 60695-6-2:2012. Ensayos relativos a los riesgos del fuego. Parte 6-2: Opacidad del humo. Resumen y relevancia de los métodos de ensayo. 2021-07-11

NOVETATS INVASSAT

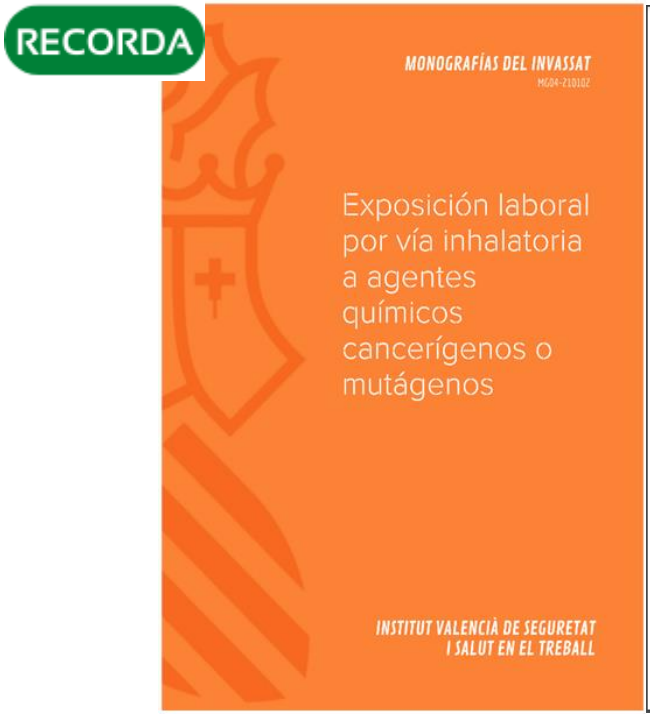

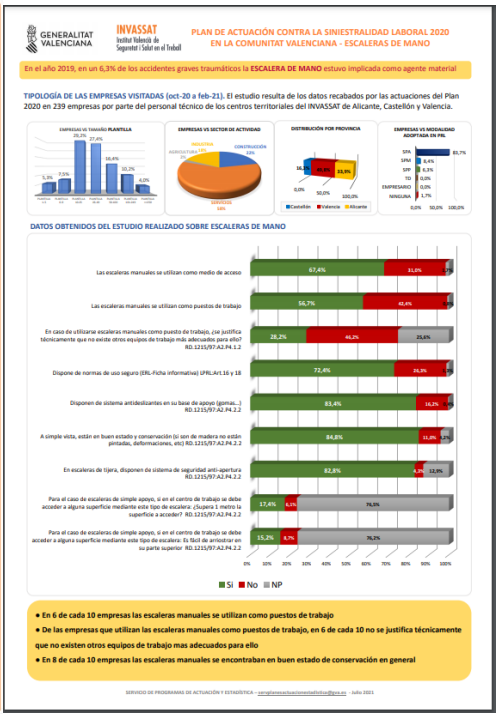

Monografies de l'INVASSAT

- Exposición laboral por vía inhalatoria a agentes químicos **cancerígenos o mutágenos** [30.07.2021]
- Exposició laboral per via inhalatòria a agents químics **cancerígens o mutàgens** [30.07.2021]

Observatori de SSL de la Comunitat Valenciana

- Plan de actuación contra la siniestralidad laboral 2020 en la Comunitat Valenciana - **carretillas elevadoras** – Infografía [30.07.2021]
- Plan de actuación contra la siniestralidad laboral 2020 en la Comunitat Valenciana - **medidas frente a la covid-19** – Infografía [30.07.2021]
- Plan de actuación contra la siniestralidad laboral 2020 en la Comunitat Valenciana - **escaleras de mano** – Infografía [30.07.2021]
- Plan de actuación contra la siniestralidad laboral 2020 en la Comunitat Valenciana - **vías de circulación** – Infografía [30.07.2021]

Estadístiques de l'INVASSAT

- Datos de **siniestralidad laboral en la Comunitat Valenciana y comparativa** con el resto de España y otras Comunidades Autónomas Enero-abril 2020 - Enero-abril 2021 [20.07.2021]

NOVETATS OIT

Dibujantes de todo el mundo plasman su visión del trabajo forzoso

GINEBRA (OIT Noticias) – Tres dibujantes de Portugal, Uzbekistán y Turquía han logrado los primeros puestos en un concurso internacional de dibujo destinado a aumentar la concienciación sobre la esclavitud moderna. Su elección corrió a cargo de un jurado y del público, sobre la base de 460 obras presentadas por dibujantes de 65 países, en el marco de la temática "¿Y si tu lápiz fuera una herramienta contra el trabajo forzoso?".

La transición de los sindicatos: ¿qué papel tendrán en el futuro del trabajo?

El futuro del trabajo se halla ante un panorama incierto y lo mismo ocurre con los sindicatos. La globalización, los cambios demográficos, medioambientales y tecnológicos están modificando los mercados laborales de hoy y determinarán los del mañana. Además, la crisis de COVID-19 ha puesto de manifiesto y agravado los problemas existentes. A nivel mundial, la afiliación sindical ha ido mermando paulatinamente, y con ello la capacidad de los sindicatos para organizar y prestar servicios a los trabajadores.

RECORDA

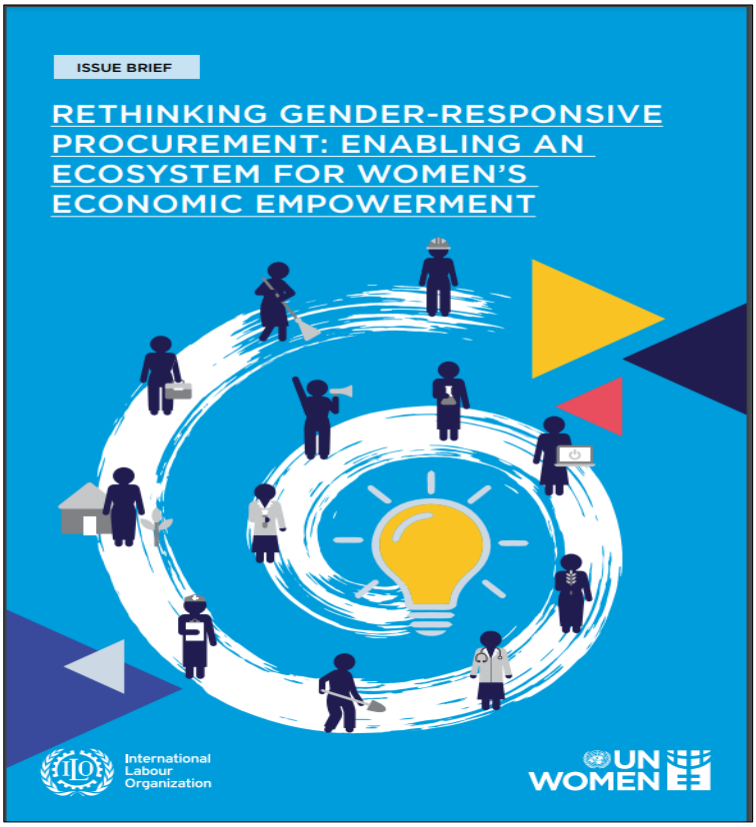

NOVETATS EU-OSHA

Move more and stand less! Addressing the risks of prolonged constrained standing

Prolonged standing is defined as standing continuously for more than 1 hour or for more than 4 hours in a day. It can also involve prolonged constrained standing on the spot and not being able to enjoy temporary relief by walking or sitting. One in five workers in the EU report spending most of their working day standing up[1] and this is particularly the case in the services, healthcare, industry and teaching sectors, among others. Many workers who stand for long periods are low-paid and there is evidence that temporary workers are more exposed to standing at work[2]. Constrained standing is especially reported in jobs where women predominate, such as hairdressing, production line work and cashier work.

Traineeship programme - We are looking for enthusiastic graduates to join the Agency

EU-OSHA is organising a selection procedure for a six months paid traineeship (with a possibility for further extension). The traineeship programme, based in the Bilbao office and at the Agency's Brussels Liaison Office, is addressed to university graduates from the Member States of the European Union and Iceland, Norway, and Liechtenstein (parties of the EEA agreement). Applications must reach recruitment@osha.europa.eu by 7 September 2021 at 13:00 Central European Time (CET).

RECORDA

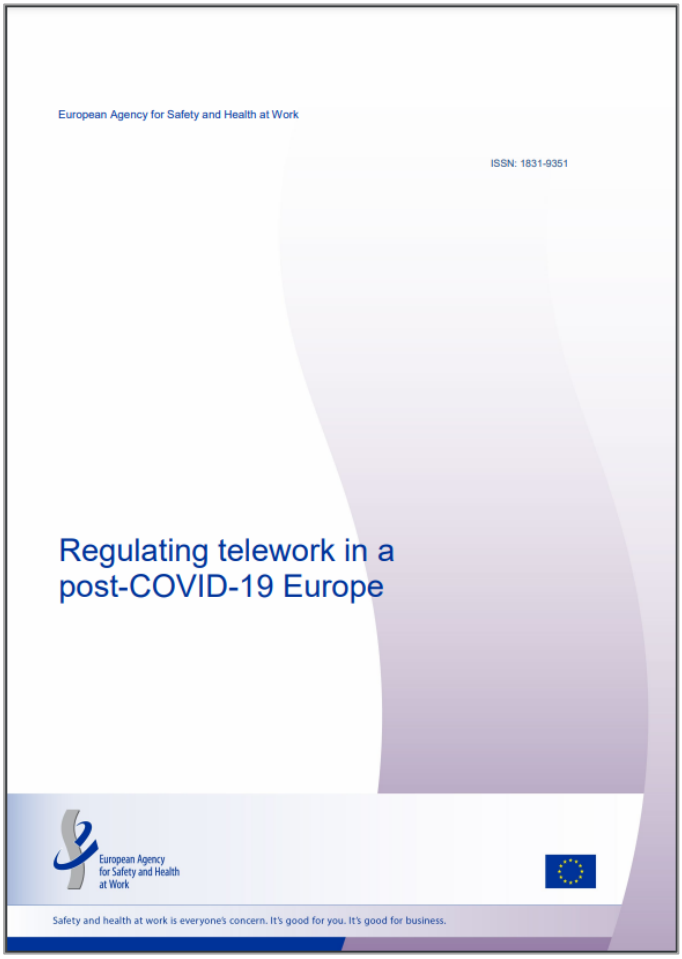
European Agency for Safety and Health at Work

ISSN: 1831-9351

Regulating telework in a post-COVID-19 Europe

European Agency for Safety and Health at Work

Safety and health at work is everyone's concern. It's good for you. It's good for business.

NOVETATS INSST

Revista "Seguridad y Salud en el Trabajo" Nº 107

Revista de carácter trimestral con vocación de constituirse en un medio útil de comunicación para y entre todos los profesionales e interesados en la prevención de los riesgos laborales en España.

Entrevista a Joaquín Pérez Rey, Secretario de Estado de Empleo y Economía Social

En 2021 se cumplen 50 años de la creación del actual Instituto Nacional de Seguridad y Salud en el Trabajo (INSST). Teniendo en cuenta este acontecimiento y, qué duda cabe, la situación laboral y social de nuestro país, se ha creído oportuno recoger las palabras de Joaquín Pérez Rey, Secretario de Estado de Empleo y Economía Social.

SEGURIDAD Y SALUD EN EL TRABAJO

Nº 107
Junio 2021

EDITA
Instituto Nacional de Seguridad y Salud en el Trabajo (INSST), O. A., M. P.
C/Torrelaguna,73
28027 Madrid
Tfno: 91 363 41 00
Fax: 91 363 43 27
E-mail: divulgacioninformacion@insst.mites.gob.es
revista@insst.mites.gob.es
Web: http://www.insst.es

DIRECTOR
Carlos Aranz Cordero

CONSEJO EDITORIAL
Carlos Aranz Cordero
María Hernando Fernández-Cortacero
María Victoria de la Orden Rivera
Pilar Cáceres Armendáriz
José Ramón Martín Usabiaga
Montserrat Solórzano Fábrega
Olga Sebastián García

CONSEJO DE REDACCIÓN
Marcos Cantalejo García
María Asunción Cañizares Garrido
Luis Vicente Martín Martín

COLABORADORAS
Miriam Corralés Arias
María Eugenia Fernández Vázquez
Belén Pérez Azrur
Marta Urrutia de Diego

REALIZACIÓN EDITORIAL PUBLICIDAD Y SUSCRIPCIONES
Wolters Kluwer España
C/Collado Mediano, 9
28231 Las Rozas (Madrid)
Tel: 902 250 500 – Fax: 902 250 502
e-mail: clientes@wolterskluwer.com
http://www.wolterskluwer.es

GESTIÓN COMERCIAL Y DE MARKETING
publicidad@wolterskluwer.com

PREIMPRESIÓN E IMPRESIÓN
Servicio de Ediciones y Publicaciones (INSST)

DEPÓSITO LEGAL: M-15775-1999
NIPO (papel): 118-20-036-2
NIPO (pasa-páginas): 118-20-038-3
NIPO (en línea): 118-20-037-8
I.S.S.N.: 1886-6125

La responsabilidad de las opiniones emitidas en "Seguridad y Salud en el Trabajo" corresponde exclusivamente a los autores. Queda prohibida la reproducción total o parcial con ánimo de lucro de los textos e ilustraciones sin previa autorización (RD Legislativo 1/1996, de 12 de abril de Propiedad Intelectual).

05 **EDITORIAL**
Mirando al futuro

06 **ENTREVISTA**
Joaquín Pérez Rey, Secretario de Estado de Empleo y Economía Social

Carlos Arranz, Director del Instituto Nacional de Seguridad y Salud en el Trabajo

Cincuenta años: hasta aquí entre todos

31 **SECCIÓN TÉCNICA**
Factores de riesgo psicosocial en la "Industria 4.0" y en las nuevas formas de organización del trabajo
Jorge Martín González

Montaje de eventos y espectáculos: gestión preventiva
Cecilia Gavilanes Pérez y Ana Sánchez Sauce

Situación de las trabajadoras autónomas en relación con la exposición a la doble carga de trabajo y doble presencia
Aitana Garl Pérez y Encina Díaz González

Protección ocular frente a la radiación solar. Si trabajas al sol, ten vista
María del Carmen García Vico

71 **NOTICIAS**
INSST
CC AA
Unión Europea

Nº 107 - Junio 2021

SEGURIDAD Y SALUD EN EL TRABAJO 03

ÚLTIMES INCORPORACIONS A LA BIBLIOTECA DIGITAL DE PRL

NOU INSTITUT VALENCIÀ DE SEGURETAT I SALUT EN EL TREBALL (INVASSAT). Exposición laboral por vía inhalatoria a agentes químicos cancerígenos o mutágenos [en línea]. Burjassot: INVASSAT, 2021. 30 p. [Consulta: 06.08.2021]. (Monografías del Invassat; MG04-210102).
Riscos químics | Causades per agents carcinògens | Publicacion | Causades per altres substàncies o agents

La gravetat dels efectes per a la salut associats als agents químics cancerígens o mutàgens els converteixen en un dels camps prioritaris d'actuació en matèria de seguretat i salut en el treball. No obstant això, el caràcter estocàstic dels seus efectes fa que la gestió preventiva d'aquests agents resulte especialment complexa en l'àmbit laboral. A fi de facilitar aquesta gestió preventiva, el present document proporciona criteris tècnics referits a l'exposició laboral per via inhalatòria a aquesta mena d'agents, orientats cap a l'aplicació pràctica del Reial decret 665/1997. Així mateix, inclou un annex específic relatiu a la sílice cristal·lina respirable, a causa de la seua enorme presència i impacte en multitud d'activitats i centres de treball.

BONETTA, Silvia; BONETTA, Sara. **Legionella Contamination in Water Environment.** *Pathogens* [en línea]. 2021, 298 p. [Consulta: 05.08.2021]. ISSN: 2076-0817. DOI: 10.3390/books978-3-0365-0695-1.

GARCÍA VICO, María del Carmen**. Protección ocular frente a la radiación solar: si trabajas al sol, ten vista.** *Seguridad y salud en el trabajo* [en línea]. 2021. 107. 59-70 [Consulta: 03.08.2021]. ISSN: 1886-6123.
Radiacions | Avaluació de riscos | Equips de protecció individual | Seguretat en el treball

VIANA, M.; SALMATONIDIS, A.; BEZANTAKOS, S.; RIBALTA, C.; MORENO, N.; CÓRDOBA, P.; CASSEE, F R**. Characterizing the Chemical Profile of Incidental Ultrafine Particles for Toxicity Assessment Using an Aerosol Concentrator** . *Annals of Work Exposures and Health* [en línea]. 2021, 20. 20. 13 p. [Consulta: 29.07.2021]. ISSN: 2398-7316. DOI: 10.1093/annweh/wxab011.
Riscos químics | Avaluació de riscos | Nanomaterials | Indústria ceràmica

MATER, Gautier; ESTEVE, Williams; CLERC, Frédéric. **La mesure des expositions aux risques chimiques: techniques et outils**. *Hygiène et sécurité du travail* [en línea]. 2021. 263. 26 p. [Consulta: 28.07.2021]. ISSN: 1762-8148.
Riscos químics | Avaluació de riscos | Agents biològics

PYÖRIÄ, Pasi; OJALA, Satu; NÄTTI, Jouko. Precarious work increases depression-based disability among male employees. *European Journal of Public Health* [en línea]. 2021, 7 p. [Consulta: 27.07.2021]. ISSN: 1101-1262 . DOI: 10.1093/eurpub/ckab119.
Estrés | Prevenció i gènere | Condicions de treball

UMIVALE**. *Prevención de riesgos laborales en las actividades de transporte y reparto a domicilio*** [en línea]. València: Umivale, 2021. 26 p. [Consulta: 30.07.2021].
Transport |Seguretat viària laboral | Estrés | Accidents laborals | Trastorns musculoesquelètics | Organització del treball

ORGANIZACIÓN INTERNACIONAL DEL TRABAJO. *Investigación de accidentes del trabajo a través del método del árbol de causas: Manual de formación para investigadores* [en línea]. Santiago de Chile: OIT, 2019. 112 p. [Consulta: 26.07.2021]. ISBN: 978-92-2-133720-1.
Accidents laborals |Malalties professionals| Cultura de la prevenció i la seguretat | Avaluació de riscos

INSTITUT NATIONAL DE RECHERCHE ET DE SÉCURITÉ (Francia). *Environnement sonore en bureaux ouverts : évaluation de la gêne et démarche d'amélioration* [en línea]. París: INRS, Institut National de recherche et de sécurité, 2021. 26 p. [Consulta: 23.07.2021]. ISBN: 978-2-7389-2593-0. (ED6402).
Diseny del lloc de treball | Estrés | Avaluació de riscos | Organització del treball | Soroll

ACUÑA-HORMAZABAL, Álvaro; MENDOZA-LLANOS, Rodolfo; PONS-PEREGORT, Olga. Burnout, engagement y la percepción sobre prácticas de gestión en pandemia por COVID-19 que tienen trabajadores del centro sur de Chile. *Estudios Gerenciales* [en línea]. 2021, 37. 158. 9 p. [Consulta: 26.07.2021]. ISSN: 0123-5923.

PRL COVID-19 |Síndrome de cremar-se pel treball o burnout| Estrés

NOU

Accidents in the home care sector

INVASSAT A LES XARXES

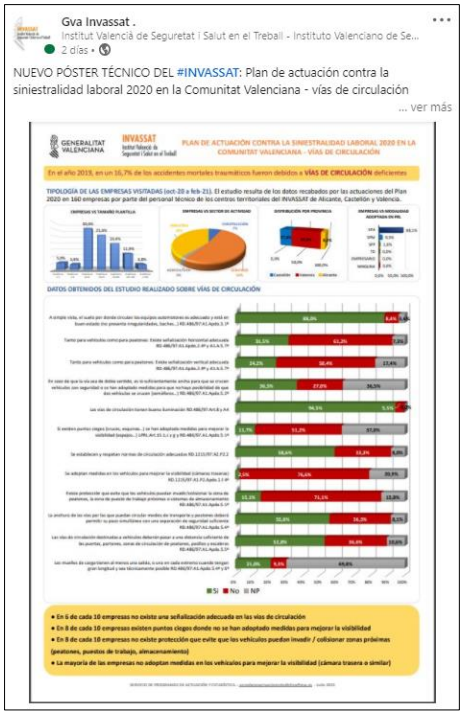

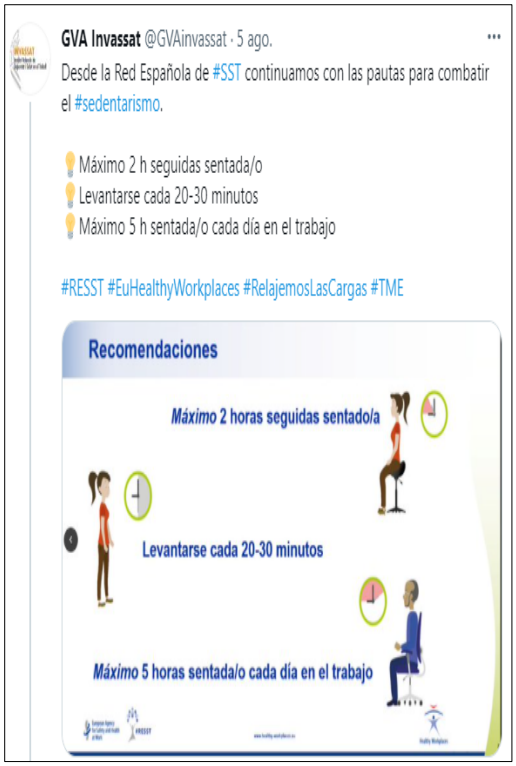

ESPAI COVID-19

VES AMB COMPTE!!!

MINISTERIO DE SANIDAD

SECRETARIA DE ESTADO DE SANIDAD

DIRECCIÓN GENERAL DE SALUD PÚBLICA

Centro de Coordinación de Alertas y Emergencias Sanitarias

2 de agosto de 2021

Actualización de la situación epidemiológica de las variantes de SARS-CoV-2 de mayor impacto e interés en salud pública en España

Resumen ejecutivo de la situación e implicaciones para la salud pública

- Las variantes de mayor impacto para la salud pública (VOC) son aquellas más transmisibles, más virulentas o que pueden escapar al efecto de los anticuerpos adquiridos tras infección natural o vacunación con variantes previas. Actualmente, se considera que las VOC son cuatro: Alfa (B.1.1.7), Beta (B.1.351), Gamma (P.1) y Delta (B.1.617.2). Las mutaciones más relevantes son N501Y (presente en Alfa, Beta y Gamma), E484K (presente en Beta y Gamma) y L452R (presente en Delta).
- Las medidas de prevención (mascarilla, distancia interpersonal, higiene de manos y ventilación) son eficaces para todas las variantes, incluidas las VOC.

Variante Alfa (B.1.1.7):

- Después de un periodo de predominio en Europa y otras localizaciones (Estados Unidos, Israel) su prevalencia se encuentra en descenso en las últimas semanas.
- Más transmisible que las variantes previas, posiblemente más letal aunque no parece que escape a la inmunidad.
- En la semana 29 (del 19 al 25 de julio), con datos de 13 CCAA y 1 ciudad autónoma, se identifica mediante marcador SGTF o PCR específica en un rango entre 2,8% y 55,6%. Se aprecia un descenso respecto a semanas previas en casi todas las comunidades.

Variantes Beta (B.1.351) y Gamma (P1):

- **Beta**: En descenso en Sudáfrica y países vecinos. En Europa representa un porcentaje pequeño de los casos. Es probablemente más transmisible y presenta posibilidad de escape a la respuesta inmune adquirida tras la infección natural o la generada por algunas vacunas.
- **Gamma**: Predominante en América del Sur, especialmente en Brasil. Presente en numerosos países europeos en baja frecuencia. Posible aumento de la transmisibilidad y escape a la respuesta inmune.
- En España, en la semana 29 (del 19 al 25 de julio), con datos de 15 CCAA, el porcentaje de casos compatibles con las variantes Beta o Gamma estimados por PCR se encuentra en un rango entre 0% y 18,3%.

Variante Delta (B.1.617.2):

- Mayoritaria en India y Reino Unido. Probablemente más transmisible que la variante Alfa y con una mayor probabilidad de hospitalización. Ligera disminución de la eficacia vacunal.
- En España, ha ido incrementando su porcentaje en los muestreos aleatorios: en la semana 29 (del 19 al 25 de julio), con datos de 10 CCAA, el porcentaje de casos compatibles con la variante Delta estimado por PCR se encuentra entre 47,1% y 86,2%. Mediante secuenciación integrada en el sistema de vigilancia, en la semana 28 (12 a 18 de julio) con datos de 15 CCAA y 2 ciudades autónomas, el porcentaje alcanzó un 77%.

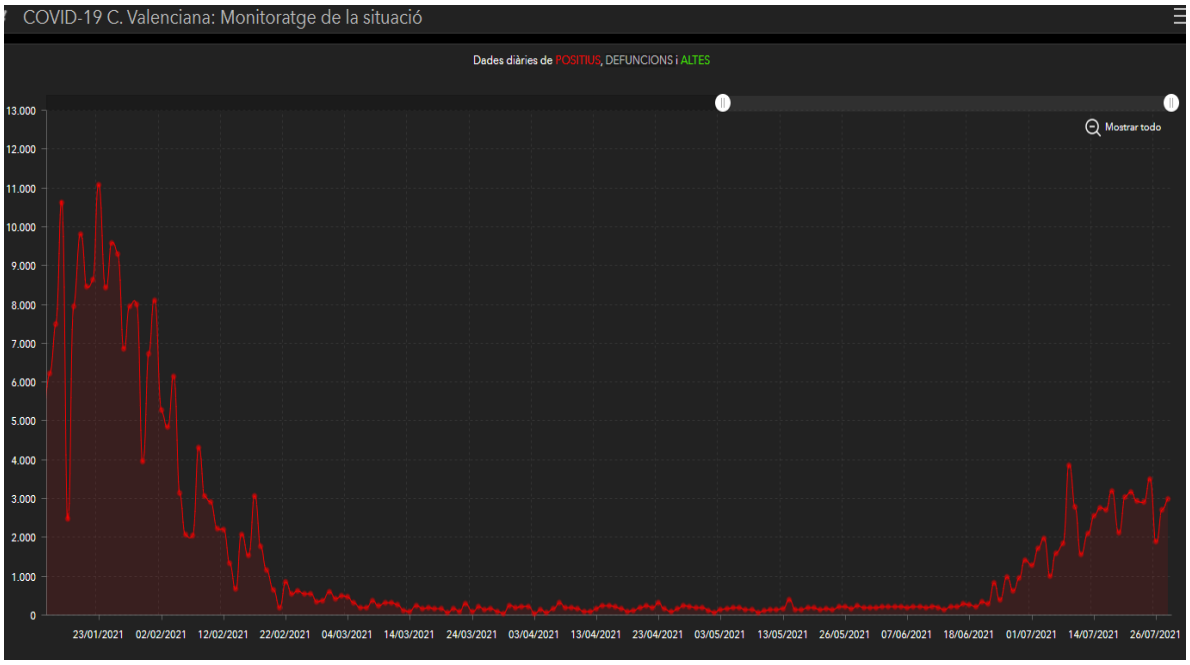

GOBIERNO DE ESPAÑA — MINISTERIO DE SANIDAD

SECRETARÍA DE ESTADO DE SANIDAD

DIRECCIÓN GENERAL DE SALUD PÚBLICA

Centro de Coordinación de Alertas y Emergencias Sanitarias

Actualización nº 435. Enfermedad por el coronavirus (COVID-19). 06.08.2021 *(datos consolidados a las 14:00 horas del 06.08.2021)*

SITUACIÓN EN ESPAÑA

El presente informe se ha realizado con los datos individualizados notificados por las CCAA a la Red Nacional de Vigilancia Epidemiológica (al sistema SiVIEs). Se incluyen los casos notificados confirmados con una una prueba diagnóstica positiva de infección activa (PDIA) tal como se establece en la Estrategia de detección precoz, vigilancia y control de COVID-19 y además los casos notificados antes del 11 de mayo que requirieron hospitalización, ingreso en UCI o fallecieron con diagnóstico clínico de COVID-19, de acuerdo a las definiciones de caso vigentes en cada momento. Cualquier futura actualización que realicen las CCAA quedarán reflejadas en los informes diarios. En España hasta el momento se han notificado un total de 4.588.132 casos confirmados de COVID-19 y 82.006 fallecidos. Los datos se pueden obtener en aquí.

Tabla 1. Casos de COVID-19 confirmados totales, diagnosticados el día previo y diagnosticados o con fecha de inicio de síntomas en los últimos 14 y 7 días a 06.08.2021

CCAA	Casos totales	Casos diagnosticados el día previo	Casos diagnosticados en los últimos 14 días		Casos diagnosticados en los últimos 7 días		Casos diagnosticados con fecha de inicio de síntomas en los últimos 14d.		Casos diagnosticados con fecha de inicio de síntomas en los últimos 7d.	
			Nº	IA*	Nº	IA*	Nº	IA*	Nº	IA*
Andalucía	733.977	567	48.979	578,65	21.053	248,72	13.838	163,48	3.086	36,46
Aragón	150.757	592	8.732	656,84	3.787	284,87	4.648	349,63	1.486	111,78
Asturias	67.771	175	4.006	393,21	1.476	144,88	310	30,43	107	10,50
Baleares	87.010	174	9.763	833,35	3.397	289,96	6.792	579,75	2.281	194,70
Canarias	84.179	625	10.449	480,20	4.956	227,76	4.973	228,54	1.596	73,35
Cantabria	41.005	291	3.418	586,37	1.495	256,47	1.698	291,30	537	92,12
Castilla La Mancha	216.986	52	9.899	484,01	3.693	180,57	5.100	249,36	1.263	61,75
Castilla y León	282.610	844	13.721	572,92	5.661	236,38	7.953	332,08	2.395	100,00
Cataluña	853.123	1.521	47.765	613,91	18.034	231,79	18.722	240,63	5.692	73,16
Ceuta	6.451	16	262	311,16	137	162,70	160	190,02	80	95,01
C. Valenciana	476.738	273	26.050	515,09	10.161	200,92	12.974	256,54	3.146	62,21
Extremadura	91.365	436	6.143	577,36	2.796	262,79	2.628	247,00	889	83,55
Galicia	166.418	700	16.367	605,78	7.196	266,34	6.192	229,18	1.686	62,40
Madrid	837.188	2.537	45.847	676,22	19.246	283,87	7.514	110,83	1.938	28,58
Melilla	9.968	23	423	485,78	296	339,93	144	165,37	61	70,05
Murcia	129.462	354	6.876	454,99	3.194	211,35	4.217	279,04	1.383	91,51
Navarra	77.812	268	4.708	712,04	2.052	310,35	2.700	408,35	956	144,59
País Vasco	238.432	944	14.802	666,61	6.481	291,87	40	1,80	7	0,32
La Rioja	36.880	148	2.293	716,76	1.052	328,84	1.295	404,80	329	102,84
ESPAÑA	**4.588.132**	**10.540**	**280.503**	**591,14**	**116.163**	**244,81**	**101.898**	**214,74**	**28.918**	**60,94**

** IA: Incidencia acumulada (casos diagnosticados/100.000 habitantes). Se utiliza como denominador para el cálculo de la IA las cifras oficiales de población del INE del padrón municipal a 01.01.2020*

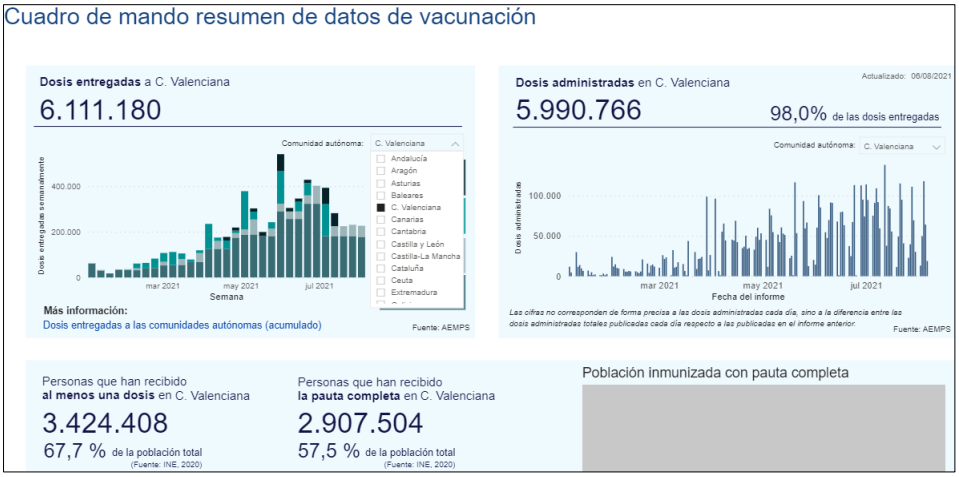
Cuadro de mando resumen de datos de vacunación
Dosis entregadas a C. Valenciana
6.111.180
Dosis administradas en C. Valenciana
5.990.766
98,0% de las dosis entregadas
Actualizado: 06/08/2021
Comunidad autónoma: C. Valenciana
Semana
Fecha del informe
Más información:
Dosis entregadas a las comunidades autónomas (acumulado)
Fuente: AEMPS
Personas que han recibido al menos una dosis en C. Valenciana
3.424.408
67,7 % de la población total
Personas que han recibido la pauta completa en C. Valenciana
2.907.504
57,5 % de la población total
Población inmunizada con pauta completa

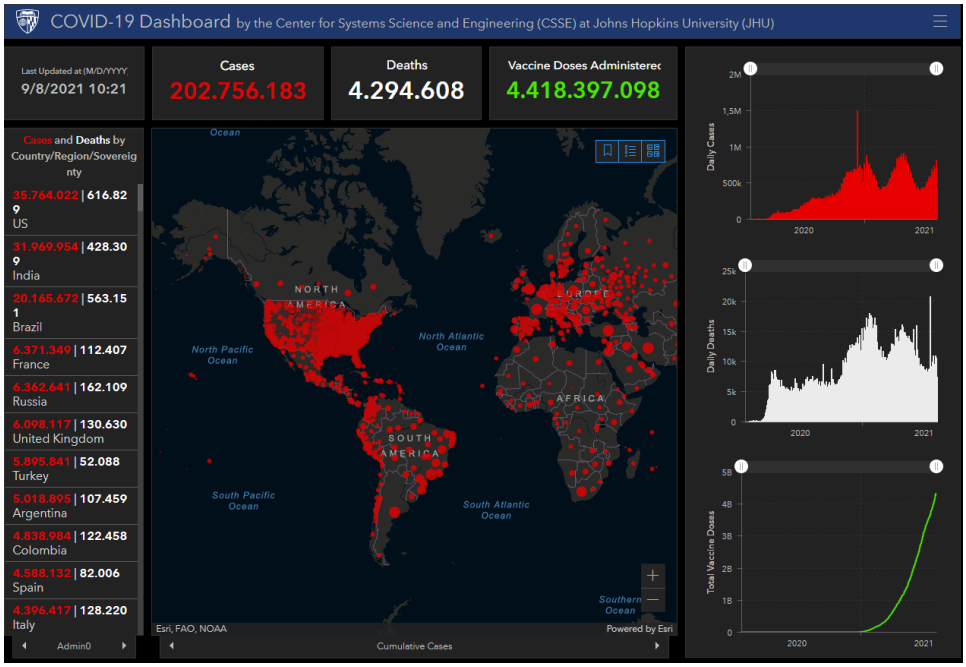
COVID-19 Dashboard by the Center for Systems Science and Engineering (CSSE) at Johns Hopkins University (JHU)
Last Updated at (M/D/YYYY)
9/8/2021 10:21
Cases
202.756.183
Deaths
4.294.608
Vaccine Doses Administered
4.418.397.098
Cases and Deaths by Country/Region/Sovereignty
35.764.022 | 616.829 US
31.969.954 | 428.309 India
20.165.672 | 563.151 Brazil
6.371.349 | 112.407 France
6.362.641 | 162.109 Russia
6.098.117 | 130.630 United Kingdom
5.895.841 | 52.088 Turkey
5.018.895 | 107.459 Argentina
4.838.984 | 122.458 Colombia
4.588.132 | 82.006 Spain
4.396.417 | 128.220 Italy
Admin0
NORTH AMERICA
SOUTH AMERICA
EUROPE
AFRICA
North Pacific Ocean
North Atlantic Ocean
South Pacific Ocean
South Atlantic Ocean
Southern Ocean
Esri, FAO, NOAA
Powered by Esri
Cumulative Cases
Daily Cases
Daily Deaths
Total Vaccine Doses
2020
2021

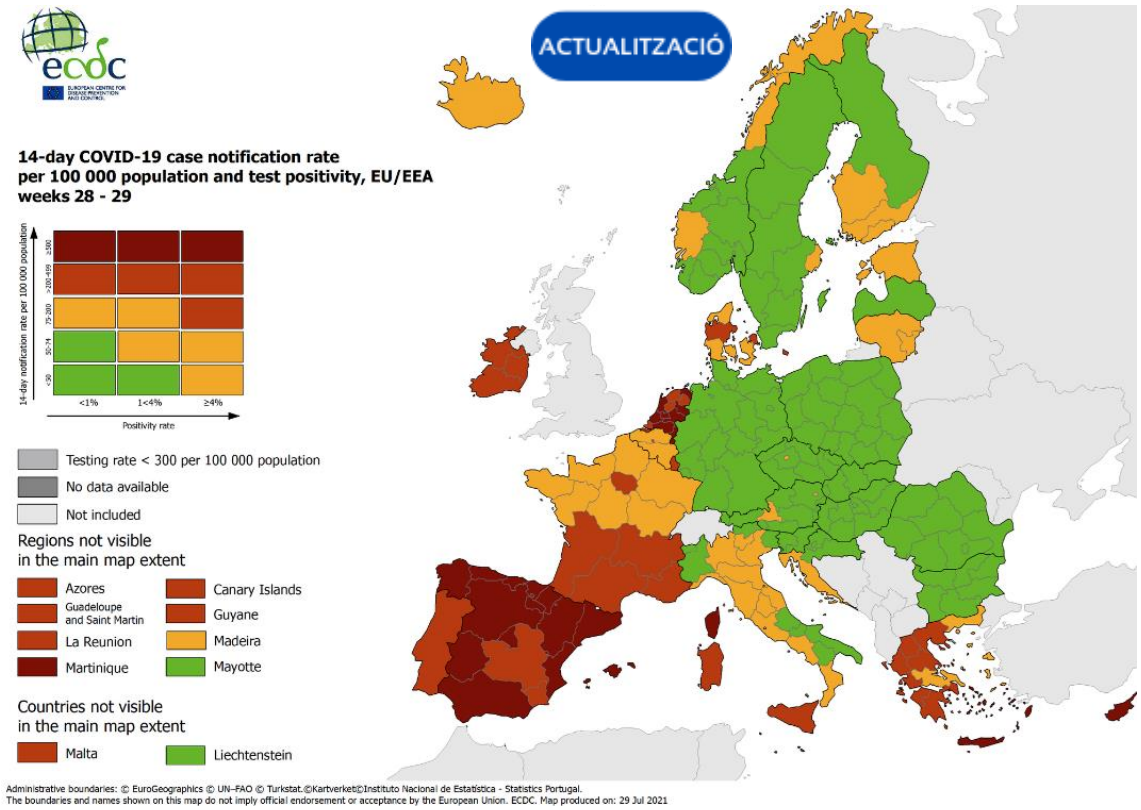
ACTUALITZACIÓ
14-day COVID-19 case notification rate
per 100 000 population and test positivity, EU/EEA
weeks 28 - 29
14-day notification rate per 100 000 population
≥500
250-499
75-249
50-74
<50
<1%
1<4%
≥4%
Positivity rate
Testing rate < 300 per 100 000 population
No data available
Not included
Regions not visible
in the main map extent
Azores
Canary Islands
Guadeloupe and Saint Martin
Guyane
La Reunion
Madeira
Martinique
Mayotte
Countries not visible
in the main map extent
Malta
Liechtenstein
Administrative boundaries: © EuroGeographics © UN-FAO © Turkstat.©Kartverket©Instituto Nacional de Estatística - Statistics Portugal.
The boundaries and names shown on this map do not imply official endorsement or acceptance by the European Union. ECDC. Map produced on: 29 Jul 2021

I no t'oblides...

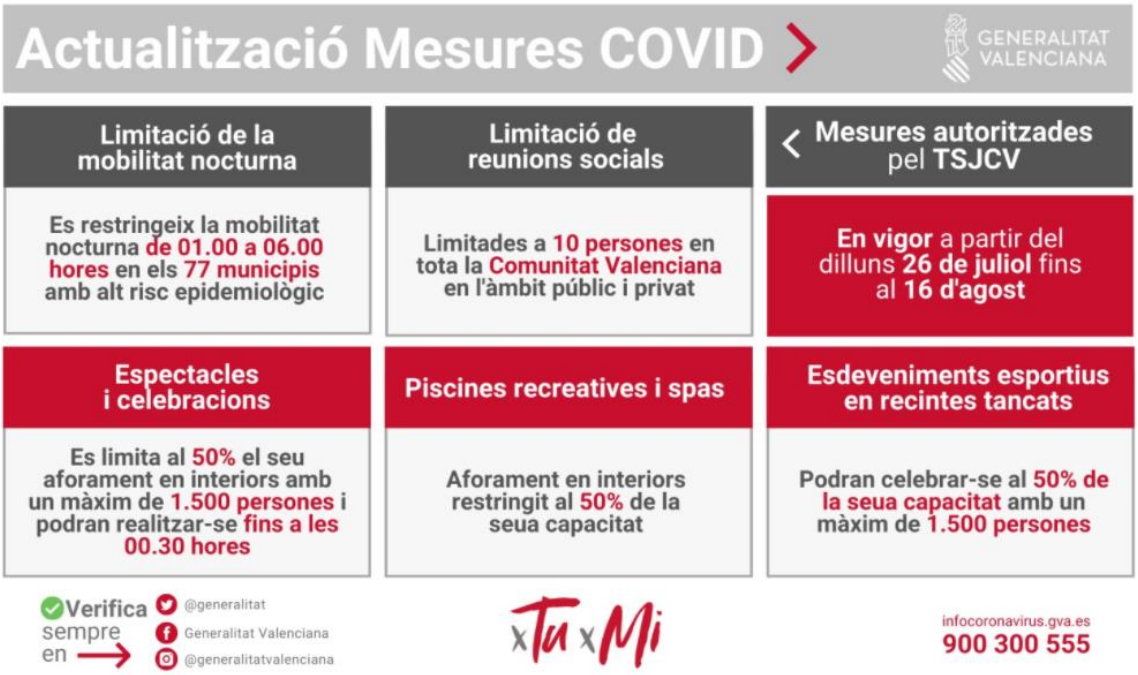

Segueix-nos en...

INVASSAT – Facebook – Twitter – Linkedin – SlideShare