CENTRE DE DOCUMENTACIÓ DE L'INVASSAT

RECULL D'ACTUALITAT EN SEGURETAT I SALUT LABORAL

GENERALITAT VALENCIANA

INVASSAT
Institut Valencià de Seguretat i Salut en el Treball

Dijous 05 d'agost de 2021

ACTUALITAT PREVENCIONISTA 2
AGENDA PREVENCIONISTA 5
ALS MITJANS 6
NOVETATS LEGALS 13
DOGV 13
DOUE 13
NOVETATS AENOR – NORMES UNE 15
NOVETATS INVASSAT 17
NOVETATS OIT 18
NOVETATS EU-OSHA 19
NOVETATS INSST 20
ÚLTIMES INCORPORACIONS A LA BIBLIOTECA DIGITAL DE PRL 21
INVASSAT A LES XARXES 23
ESPAI COVID-19 24

ACTUALITAT PREVENCIONISTA

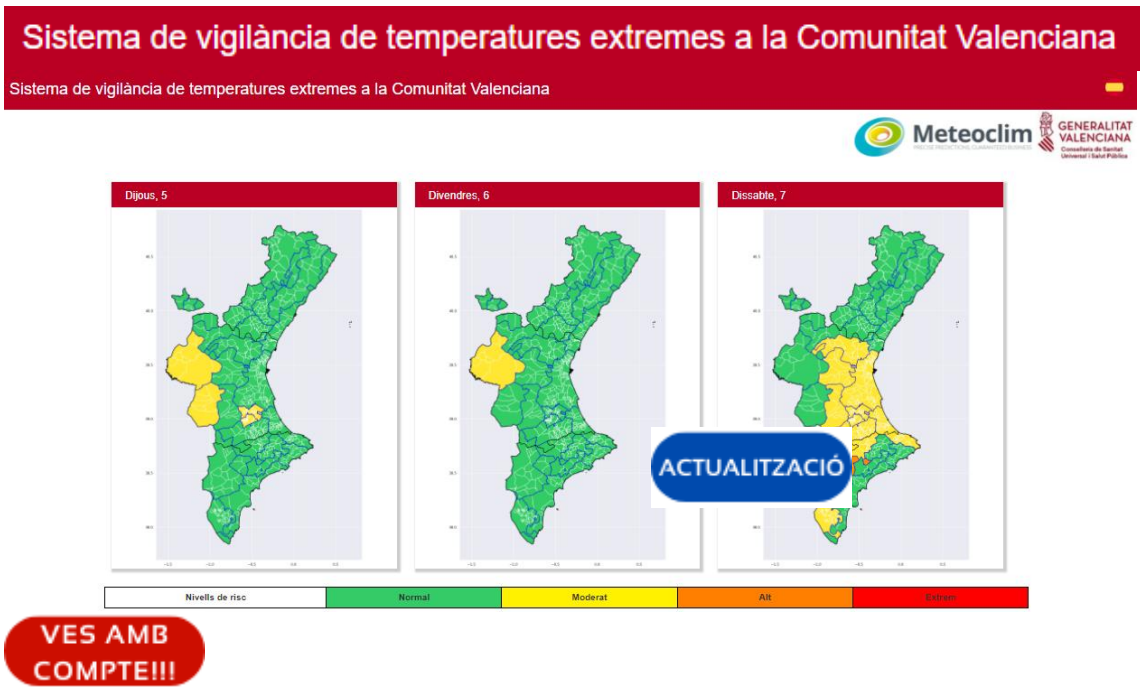

Hui obrim un nou servei del Centre de Documentació de l'INVASSAT. A través de microespais web t'oferim accés a recursos d'informació que, creiem, resultaran útils per a l'acompliment de les teues tasques professionals. Comencem amb **Recursos per a editar els teus documents tècnics**, una selecció d'eines que t'ajudaran en la preparació i edició de documents. Criteris lingüístics i gramaticals, llenguatge inclusiu, diccionaris, glossaris especialitzats, normes per a referenciar documents, bancs d'imatges, icones o sons d'ús lliure, eines per a crear infografies... Aquests microespais estaran en actualització constant i per a això ens agradaria comptar amb la teua col·laboració. Per a accedir fes clic en aquesta adreça

https://gvaes.sharepoint.com/sites/gu15604/sitepages/recursos-para-editar-tus-documentos.aspx

i **sol·licita l'autorització d'accés** que, com més prompte millor, tramitarem. Confiem que aquest nou servei et siga d'utilitat. Moltes gràcies.

RECORDA

MONOGRAFIES DE L'INVASSAT
MG04-210101
Exposició laboralper via inhalatòria a agents químics cancerígens o mutàgens
INSTITUT VALENCIÀ DE SEGURETAT I SALUT EN EL TREBALL

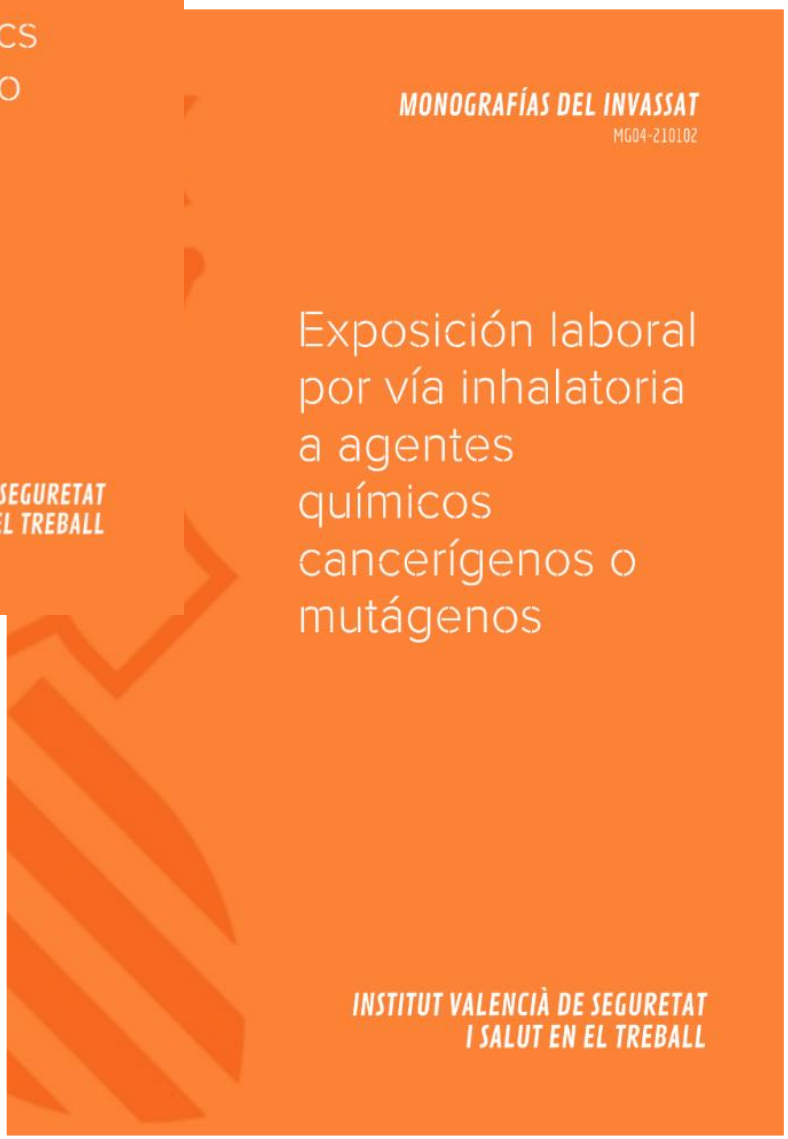
MONOGRAFÍAS DEL INVASSAT
MG04-210102
Exposición laboral por vía inhalatoria a agentes químicos cancerígenos o mutágenos
INSTITUT VALENCIÀ DE SEGURETAT I SALUT EN EL TREBALL

NOU

GENERALITAT VALENCIANA

INVASSAT Institut Valencià de Seguretat i Salut en el Treball

PLAN DE ACTUACIÓN CONTRA LA SINIESTRALIDAD LABORAL 2020 EN LA COMUNITAT VALENCIANA - VÍAS DE CIRCULACIÓN

En el año 2019, en un 16,7% de los accidentes mortales traumáticos fueron debidos a **VÍAS DE CIRCULACIÓN** deficientes

TIPOLOGÍA DE LAS EMPRESAS VISITADAS (oct-20 a feb-21). El estudio resulta de los datos recabados por las actuaciones del Plan 2020 en 160 empresas por parte del personal técnico de los centros territoriales del INVASSAT de Alicante, Castellón y Valencia.

DATOS OBTENIDOS DEL ESTUDIO REALIZADO SOBRE VÍAS DE CIRCULACIÓN

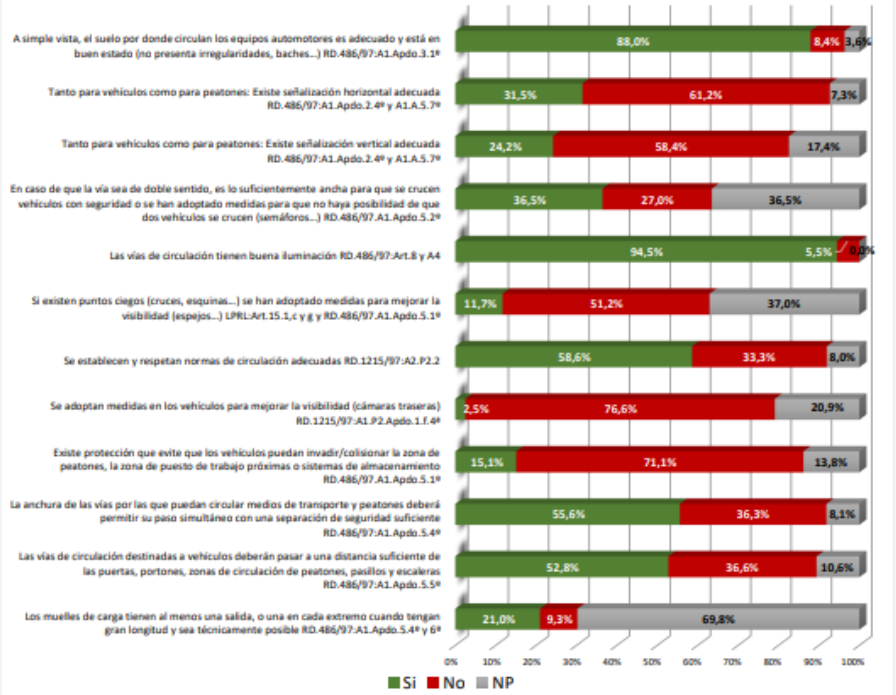

- **En 6 de cada 10 empresas no existe una señalización adecuada en las vías de circulación**
- **En 8 de cada 10 empresas existen puntos ciegos donde no se han adoptado medidas para mejorar la visibilidad**
- **En 8 de cada 10 empresas no existe protección que evite que los vehículos puedan invadir / colisionar zonas próximas (peatones, puestos de trabajo, almacenamiento)**
- **La mayoría de las empresas no adoptan medidas en los vehículos para mejorar la visibilidad (cámara trasera o similar)**

SERVICIO DE PROGRAMAS DE ACTUACIÓN Y ESTADÍSTICA – serviplanesactuacionesestadistica@invs.es - Julio 2021

AGENDA PREVENCIONISTA

XXII Congreso Mundial sobre

Seguridad y Salud

en el Trabajo 2021

RECORDA

20-23 de septiembre de 2021 • Canadá

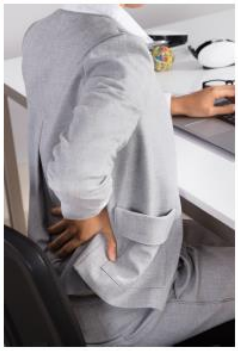

SAVE THE DATE!

7th September | 14:00-15:00 CEST | GoToMeeting

RECORDA

SIP & EU-OSHA WEBINAR ON EMPLOYMENT AND PAIN

Join the virtual event:
https://global.gotomeeting.com/join/741104381

Discover the whole event:
https://www.sip-platform.eu/en

SIP

European Agency for Safety and Health at Work

Healthy Workplaces

The event will be an opportunity for participants to learn more about:

- The work of EU-OSHA
- Share their experiences with pain and employment policies at national level
- Discuss the recommendations from the recently published SIP Position Paper on Workplace Integration
- Explore the opportunities for engaging in the EU-OSHA "Healthy Workplaces – Lighten the Load" campaign

La base de dades Sibil·la, gestionada pel centre de documentació de Presidència de la Generalitat, dona accés a més de 800.000 documents periodístics publicats amb posterioritat a 1992. Relacionats, fonamentalment, amb la Generalitat i la societat valenciana. També sobre el COVID-19. Aquest recurs només és accessible des de la xarxa corporativa de la Generalitat o des de llocs que accedisquen remotament a ella. Fes clic ací per a entrar en la informació relativa a COVID-19

ALS MITJANS

València prepara el habitual protocolo de seguridad de Fallas a la espera de la decisión de Sanidad

VALÈNCIA. El Ayuntamiento de València continúa con los trámites habituales previos a la celebración de la semana fallera, que en este inusual año está prevista entre el 1 y el 5 de septiembre. El consistorio ya ha preparado el protocolo de seguridad rutinario para los actos pirotécnicos, como cualquier año normal, a la espera de que la Conselleria de Sanidad tome una decisión de qué y cómo se puede celebrar en función de la situación sanitaria. La concejalía de Protección Ciudadana, y en concreto el departamento de Bomberos, aprobó el pasado jueves el "Protocolo de actuación municipal Fallas 2021". Así pues, el documento al que ha tenido acceso este diario explica que la concejalía de Cultura Festiva encargó la elaboración de este plan de actuación dado que, como cada año, esta semana conlleva "un programa de actos con una importante participación ciudadana" y se busca contar "con la debida protección municipal".

https://valenciaplaza.com/valencia-prepara-el-habitual-protocolo-de-seguridad-de-fallas-a-la-espera-de-la-decision-de-sanidad

Adolescentes y treintañeros concentran más de la mitad de los contagios en los brotes de Covid en la Comunitat

Más de la mitad de casos asociados a brotes de coronavirus en la Comunitat se dan en personas de entre 15 y 34 años, y el 79,3% de brotes se desencadena en el ámbito social (sobre todo en reuniones familiares o con amigos), de acuerdo con la información que maneja la Subdirección General de Epidemiología de la Conselleria de Sanidad. El análisis de los brotes registrados durante las tres primeras semanas de julio revela que el 57,2% de casos asociados a ellos son en adolescentes y treintañeros, seguidos del grupo etario de 35 a 64 años, que concentra el 23% de los casos asociados a brotes. Conforme aumenta la edad y, por ende la cobertura vacunal, la cantidad de contagios disminuye.

https://www.lasprovincias.es/comunitat/mitad-contagios-brotes-20210804131610-nt.html

La Generalitat sigue con el Programa de Prevención y Atención de los Problemas de Salud derivados de las Temperaturas Extremas"

La Generalitat Valenciana sigue adelante con el Programa de Prevención y Atención a los Problemas de Salud Derivados de las Temperaturas Extremas en la Comunitat Valenciana, que se extenderá hasta el próximo 30 de septiembre. El Ayuntamiento de Sagunto colabora en la divulgación de esta información a través de los Departamentos de Sanidad y de Prevención de Riesgos Laborales, a instancia de la Conselleria de Sanidad Universal y Salud Pública y de la

Federación Valenciana de Municipios y Provincias (FVMP)... «No cabe duda de la necesidad de que desde los ayuntamientos también se participe en la información sobre la amenaza para la salud pública que suponen las altas temperaturas, particularmente en determinados sectores de nuestra sociedad: personas mayores, personas con diversidad funcional, personal infantil y la población laboral en riesgo, que sufrirán más las consecuencias».

https://www.elperiodicodeaqui.com/epda-noticias/la-generalitat-sigue-con-el-programa-de-prevencion-y-atencion-de-los-problemas-de-salud-derivados-de-las-temperaturas-extremas/257959

Sufre una rotura de fémur en un accidente laboral en Ingenio

Palmas de Gran Canaria. Accidente laboral este miércoles por la mañana en Ingenio. Según ha informado la Policía Local un hombre de 48 años sufrió una rotura de fémur al golpearse con la barra de empotramiento del tráiler donde realizaba trabajos. Ocurrió sobre las 11.30 horas en La Hoyeta, y el accidentado fue trasladado a un centro hospitalario por una unidad del Servicio de Urgencias Canario (SUC), mientas que la Policía Local de Ingenio se encargó de las diligencias pertinentes.

https://www.laprovincia.es/sucesos/2021/08/04/sufre-rotura-femur-accidente-laboral-55905937.html

Fallece el trabajador que sufrió un accidente laboral en una empresa de Tarragona

El trabajador que sufrió un accidente laboral en la empresa Europastry de Sarral (Conca de Barberà) el viernes pasado no ha superado las heridas y ha muerto, según han informado los sindicatos CCOO y UGT. El empleado quedó atrapado mientras hacía el mantenimiento de una máquina transelevador situada dentro de una cámara frigorífica donde se guarda la masa de pan. Los efectivos que lo asistieron tuvieron que levantar toda la estructura para liberarlo y trasladarlo a la UCI del Hospital Joan XXIII de Tarragona, donde ha acabado perdiendo la vida. El hombre era un trabajador de la empresa Bartar Industrial, subcontratada por Dematic, compañía que se encarga de las máquinas transelevadoras en Europastry.

https://www.lavanguardia.com/local/tarragona/20210804/7645465/fallece-trabajador-sufrio-accidente-laboral-empresa-tarragona.html

Dos heridos en la explosión de un equipo de aire acondicionado en Villanueva de la Vera

Cáceres. Dos hombres de 30 y 59 años han resultado heridos de diversa consideración debido a la explosión de equipo de aire acondicionado ocurrido este miércoles en la localidad cacereña de Villanueva de la Vera. Según los datos aportados por el 112 de Extremadura, a las 16,40 horas de este miércoles se ha recibido una llamada alertando de un accidente laboral ocurrido en la calle Fuente del Castañar de Villanueva de la Vera, donde ha explotado un equipo de aire acondicionado.

https://www.europapress.es/extremadura/noticia-dos-heridos-explosion-equipo-aire-acondicionado-villanueva-vera-20210804204908.html

Herido al volcar su tractor y atropellarle el remolque

Lérida. Un hombre de 35 años resultó herido grave ayer al accidentarse con su tractor en Alpicat. Según los servicios de emergencias, el accidente tuvo lugar en la carretera ISG-17, que va hacia

Torrefarrera y recibieron el aviso a las 19.44. El conductor cayó del tractor y fue atropellado por el remolque, por lo que tuvo que ser evacuado en estado grave al hospital Arnau de Vilanova de Lleida. El Sistema d'Emergències Mèdiques desplazó tres unidades al lugar del accidente, una avanzada y dos básicas.

https://www.segre.com/es/noticias/guia/2021/08/04/herido_volcar_tractor_atropellarle_remolque_142700_1111.html

Educación invierte más de un millón en la retirada de amianto de los centros educativos cordoveses

La delegada territorial de Educación y Deporte en Córdoba, Inmaculada Troncoso, ha visitado recientemente las obras de retirada de amianto en el Centro de Educación Infantil y Primaria (CEIP) Colón de la capital, una de las actuaciones más destacadas del Plan de Retirada de Amianto programado por la Consejería de Educación y Deporte, a través de la Agencia Pública Andaluza de Educación. "Actualmente hay activas en Córdoba cinco actuaciones relacionadas con la retirada de amianto que, sumadas a las ocho ya finalizadas en 2020 y lo que va de 2021, han supuesto una inversión de más de un millón de euros", ha declarado la delegada.

https://www.cordobahoy.es/articulo/provincia/educacion-invierte-mas-1-millon-euros-retirada-amianto-centros-educativos-cordobeses/20210804170520100506.html

UGT Jaén apoya el Plan de la Inspección de Trabajo contra los golpes de calor

El sindicato UGT Jaén considera "muy positivo" el Plan de la Inspección de Trabajo contra los golpes de calor y prestará todo su apoyo al mismo. Según ha recordado su secretario general en la provincia, Manuel Salazar, de forma reiterada UGT Jaén, ha denunciado que con la llegada del periodo estival, aumentan los riesgos para la seguridad y salud de las personas trabajadoras derivados de la exposición a temperaturas elevadas. El pasado 29 de junio de 2021 el Consejo de Ministros adoptó el Acuerdo por el que se aprueban las medidas y planes de actuación con motivo del período estival para el año 2021. Entre dichas medidas, y por lo que respecta a la Inspección de Trabajo y Seguridad Social, se presta especial atención a las condiciones de seguridad y salud en aquellos sectores especialmente afectados por la exposición a elevadas temperaturas, entre los que se encuentran el sector de la construcción y el sector agrario.

https://cadenaser.com/emisora/2021/08/04/radio_jaen/1628068633_425513.html

Los médicos de Pontevedra denuncian por lo penal a la Xunta por los "riesgos de gravedad" derivados del colapso de la Atención Primaria

Los médicos de Pontevedra han denunciado penalmente a la Xunta de Galicia por "privar a los pacientes de una asistencia decisiva para evitar riesgos de gravedad". Así lo ha comunicado el Colexio Oficial de Médicos de Pontevedra en una carta enviada la semana pasada a sus colegiados. "La precariedad de los medios humanos y la sobrecarga asistencial a la que se ven sometidos (...) no representan solamente un riesgo personal para el médico de caer enfermo por el sobresfuerzo permanente, sino para los propios pacientes, a cuya atención no se puede dedicar el tiempo necesario ni la reflexión diagnóstica precisa", reza la carta que el organismo ha remitido a todos sus 4.729 asociados, explicándoles por qué han tomado la decisión de llevar a los tribunales a la administración dirigida por Alberto Núñez Feijóo.

https://www.eldiario.es/galicia/medicos-pontevedra-denuncian-penal-xunta-riesgos-gravedad-derivados-colapso-atencion-primaria_1_8195829.html

UGT denuncia las condiciones laborales de los trabajadores de la limpieza en Bimbo

La Federación de Servicios, Movilidad y Consumo (FeSMC) de UGT CLM ha interpuesto una demanda de ejecución para defender los derechos de los trabajadores de la empresa de Limpiezas Antón, actual adjudicataria del servicio de limpieza de la planta de Bimbo en Azuqueca de Henares. Desde UGT aseguran que esa empresa lleva años sin respetar la conciliación de la vida familiar y laboral. Afirman que la empresa modifica sistemáticamente los horarios y turnos de trabajo en función de las necesidades de su cliente BIMBO ESPAÑA, con cambios que suponen la modificación en menos de 24 horas de sus horarios y turnos de trabajo, no respetando así la obligatoriedad de preavisar al menos con cinco días las citadas modificaciones como marca la legislación vigente.

https://www.guadalajaradiario.es/provincia/47023-ugt-denuncia-las-condiciones-laborales-de-los-trabajadores-de-la-limpieza-en-bimbo.html

UGT demanda actuar ya contra la precariedad y los riesgos psicosociales en el Trabajo

UGT viene denunciando que los riesgos psicosociales de origen laboral se han convertido en uno de los principales problemas para la seguridad y salud de los trabajadores y trabajadoras de nuestro país, debido a la creciente precariedad del mercado laboral. La inseguridad laboral sigue estando presente de mano de la temporalidad en la contratación, ya que, según los datos del paro de julio, menos de 6 de cada 100 contratos que se registraron fueron indefinidos a tiempo completo y los contratos de obra y servicio y eventuales por circunstancias de producción abarcaron el 83% del total de la contratación. El aumento de la carga de trabajo, el alargamiento de las jornadas laborales, la falta de desconexión, los cambios organizativos mal gestionados, la falta de medidas de conciliación, la supervisión excesiva, entre otros, son los factores que causan problemas de salud mental entre los trabajadores y trabajadoras.

https://www.ugt.es/ugt-demanda-actuar-ya-contra-la-precariedad-y-los-riesgos-psicosociales-en-el-trabajo

Más de la mitad de los españoles cree que su empresa no ha tenido en cuenta su salud mental

Personio, el software de RR.HH. líder en Europa para pequeñas y medianas empresas, ha lanzado una encuesta que revela una caída de hasta el 30% de productividad entre los trabajadores durante la pandemia, donde al agotamiento (33%), bajos niveles de motivación y moral (28%),

el escaso bienestar físico o mental (26%) y la fatiga del Zoom (17%) son los factores clave. Durante el último año, muchas empresas han tenido que readaptar sus modelos de trabajo para superar la crisis que marcó un punto de inflexión en el ámbito laboral. Para investigar los efectos que la pandemia ha tenido en la forma de trabajar de las empresas y el impacto que este cambio ha provocado en la salud mental y el bienestar de los trabajadores, Personio ha encuestado a 500 directores de Recursos Humanos y a 2.000 empleados de toda España. Como resultado, presenta el informe "Un duro golpe: Cómo ha afectado la pandemia a la salud mental de los trabajadores".

http://www.rrhhdigital.com/secciones/salud-y-empresa/148210/Mas-de-la-mitad-de-los-espanoles-cree-que-su-empresa-no-ha-tenido-en-cuenta-su-salud-mental?target=_self?target=_self

Efectos del estrés y su correcta gestión en el área laboral desde el punto de vista empresarial

El estrés laboral es un fenómeno, más bien una patología, que afecta cada vez a más población activa. Estos procesos han ido aumentando en los últimos años debido a los cambios de trabajo en las últimas décadas. El estrés se traduce en una reducción en la sensación de bienestar físico y psicológico del trabajador que acaban por deteriorar el ambiente organizacional. Antes de introducirnos de lleno en esas consecuencias del estrés, es importante establecer una diferencia entre eustrés o estrés positivo y distrés o estrés negativo. Este último es el que provoca disfunciones en la persona y puede alterar la productividad a nivel laboral. La Fundación Europa para las Mejoras de las Condiciones de Vida y Trabajo señala que un 28% de los trabajadores europeos padece algún tipo de estrés laboral. Además, en muchos casos se hace notar el factor doble presencia, que consiste en tener que trabajar fuera de casa y en el ámbito familiar y doméstico. Por este motivo, todavía hoy las mujeres son más propensas a sufrir estrés laboral que los hombres.

https://noticiasdelaciencia.com/art/42398/efectos-del-estres-y-su-correcta-gestion-en-el-area-laboral-desde-el-punto-de-vista-empresarial

El 'boom' del teletrabajo dificulta la desconexión digital en vacaciones

Jordi hace más de dos años que trabaja como analista de datos en una reputada empresa tecnológica, ubicada en el barrio del Poblenou de Barcelona. Pese a que ya hace una semana que ha bajado formalmente la tapa de su portátil y ha colgado el cartel de vacaciones, Jordi no puede evitar entrar en algún momento del día en el grupo de Slack (una aplicación de mensajes) del trabajo para ver si hay novedades por la oficina, qué pasó con ese cliente que quería cambiar las condiciones del partnership o simplemente curiosear qué comentan los compañeros. De vez en cuando también abre el correo de la empresa, para chequear cómo engorda la lista de mensajes que luego tendrá que borrar masivamente cuando se reincorpore a finales de agosto. «No puedo evitarlo. Sé que no debería, pero, si no, tengo la sensación de que me estoy perdiendo cosas y luego cuando vuelva haré peor mi trabajo y no llegaré a todo».

https://www.eldia.es/economia/2021/08/01/boom-teletrabajo-dificulta-desconexion-digital-55741861.html

Efectos del estrés y su correcta gestión en el área laboral desde el punto de vista empresarial

El estrés laboral es un fenómeno, más bien una patología, que afecta cada vez a más población activa. Estos procesos han ido aumentando en los últimos años debido a los cambios de trabajo en las últimas décadas. El estrés se traduce en una reducción en la sensación de bienestar físico

y psicológico del trabajador que acaban por deteriorar el ambiente organizacional. Antes de introducirnos de lleno en esas consecuencias del estrés, es importante establecer una diferencia entre eustrés o estrés positivo y distrés o estrés negativo. Este último es el que provoca disfunciones en la persona y puede alterar la productividad a nivel laboral.

https://noticiasdelaciencia.com/art/42398/efectos-del-estres-y-su-correcta-gestion-en-el-area-laboral-desde-el-punto-de-vista-empresarial

La Junta realizó en 2020 actuaciones de seguimiento y control de las medidas de prevención frente al coronavirus en 260 centros de Trabajo

El Gobierno de Castilla-La Mancha realizó en 2020 actuaciones de seguimiento y control de la eficacia de las medidas implantadas para prevenir la transmisión del coronavirus, mediante visitas 'in situ' del área de prevención técnica del Servicio de Prevención de Riesgos Laborales a 260 centros de trabajo de la Junta, lo que afectó a un total de 8.455 empleadas y empleados públicos de Administración General, una vez producida su reincorporación presencial tras el confinamiento. Son algunos de los datos que se recogen en el informe sobre actuaciones desarrolladas por el área de prevención técnica del citado Servicio de Prevención de Riesgos Laborales, dependiente de la Consejería de Hacienda y Administraciones Públicas, a través de la Dirección General de Función Pública, en relación con la situación epidémica generada por el virus SARS-CoV-2.

https://www.lacomarcadepuertollano.com/diario/noticia/2021_08_04/18

El hospital de Mutua Montañesa comienza a vacunar a población de 20 a 25 años

El hospital de la Mutua Montañesa, el Ramón Negrete, comienza hoy a vacunar contra el coronavirus a población de entre 20 y 25 años, tras la aprobación del convenio del Servicio Cántabro de Salud (SCS) con las mutuas colaboradoras con la Seguridad Social. En esta primera fase que empieza este miércoles, colaborará en la vacunación del intervalo de población comprendido entre los 20-25 años en el Ramón Negrete, para luego continuar con el resto de grupos prioritarios que se establezcan. Esta campaña se extenderá por un periodo que durará seis meses, aproximadamente.

https://www.europapress.es/cantabria/noticia-hospital-mutua-montanesa-comienza-vacunar-hoy-poblacion-20-25-anos-20210804112229.html

Disfruta del verano con salud
#Oladecalor
Mantén la vivienda fresca y ventilada
Entre las 12h y las 16h evita la exposición directa al sol
Utiliza cremas protectoras adecuadas
Protección a personas mayores, enfermas y a la infancia
Come abundantes ensaladas, frutas y verduras
No dejes a nadie en el coche, tampoco a tu mascota
Busca lugares frescos y a la sombra
Bebe abundante agua, suprime el alcohol y la cafeína
Haz ejercicio en las horas menos calurosas
Para más información:
http://www.sp.san.gva.es/calor
GENERALITAT VALENCIANA
TOTS A UNA VEU
112

NOVETATS LEGALS

DOGV

Consulta també Normativa aprobada per la Generalitat en relació amb la pandèmia per coronavirus Covid-19, en el DOGV. Clica ací.

Núm 9144 05 d'agost 2021 Sense novetats

BOE

Núm 186 05 d'agost 2021 Sense novetats

DOUE

L282 05

d'agost 2021 Sense novetats

RECORDA

European Agency for Safety and Health at Work

DISCUSSION PAPER

RETURN TO WORK AFTER MSD-RELATED SICK LEAVE IN THE CONTEXT OF PSYCHOSOCIAL RISKS AT WORK

Musculoskeletal disorders and psychosocial risk factors — an introduction to the topic

©David Tjero Osorio

Returning and continuing to work with musculoskeletal disorders (MSDs) is a crucial topic in all European countries (with a degree of variability among countries), because MSDs are one of the most frequently reported health problems worldwide (WHO, 2019).

The European Working Conditions Survey (EWCS; see Eurofound, 2015) stated that, in 2015, 50 % of all European workers reported one or more musculoskeletal problems, backache being the most common problem, followed by upper limb problems (neck and shoulders) and lower limb problems (hips, knees, ankles).

Among work-related health problems work-related MSDs are most prominent: in the 2013 Labour Force Survey 60 % of all respondents identified musculoskeletal problems as the most serious health problems (Eurostat, 2013). A large proportion of working days are lost every year because of MSDs; in 2015, for example, 53 % of workers with MSDs reported that they had been on sick leave the year before (EU-OSHA, 2019a).

The prevalence of MSDs has remained constantly high in recent years, although there have been major efforts to reduce the risks for MSDs. As people are living and working longer, the prevalence and impact of musculoskeletal conditions are predicted to increase further globally.

Various factors may contribute to MSDs, such as physical, organisational, psychosocial, sociodemographic and individual factors (EU-OSHA, 2019a). Psychosocial risks, especially in combination with physical risks, may cause or aggravate MSDs.

In the fight against MSDs ergonomic conditions have greatly improved but not work organisation or the psychosocial working environment.

In this article, we discuss MSDs with an emphasis on the context of psychosocial risk factors at work and focus in particular on returning to work with MSDs.

What are MSDs and what are work-related MSDs?

MSD is a generic term used to describe pain and discomfort in the muscles of the body (EU-OSHA, 2020a: 14). Musculoskeletal conditions are a diverse group of conditions that affect the musculoskeletal system and the locomotor system, that is, muscles, bones, joints and associated tissues such as tendons and ligaments, as listed in the International Classification of Diseases (M00-M99). They comprise more than 150 diagnoses. Musculoskeletal conditions are typically characterised by pain (often persistent) and limitations in mobility, dexterity and functional ability, reducing people's ability to work and participate in social roles with associated impacts on mental wellbeing. At a broader level they affect the prosperity of communities (WHO, 2019).

Some MSDs appear suddenly (e.g. after an acute trauma resulting from an accident); most of them, however, develop gradually as a result of a long or repeated exposure (they are cumulative). MSDs can be of short duration or lifelong (chronic).

Safety and health at work is everyone's concern. It's good for you. It's good for business.

1

NOU

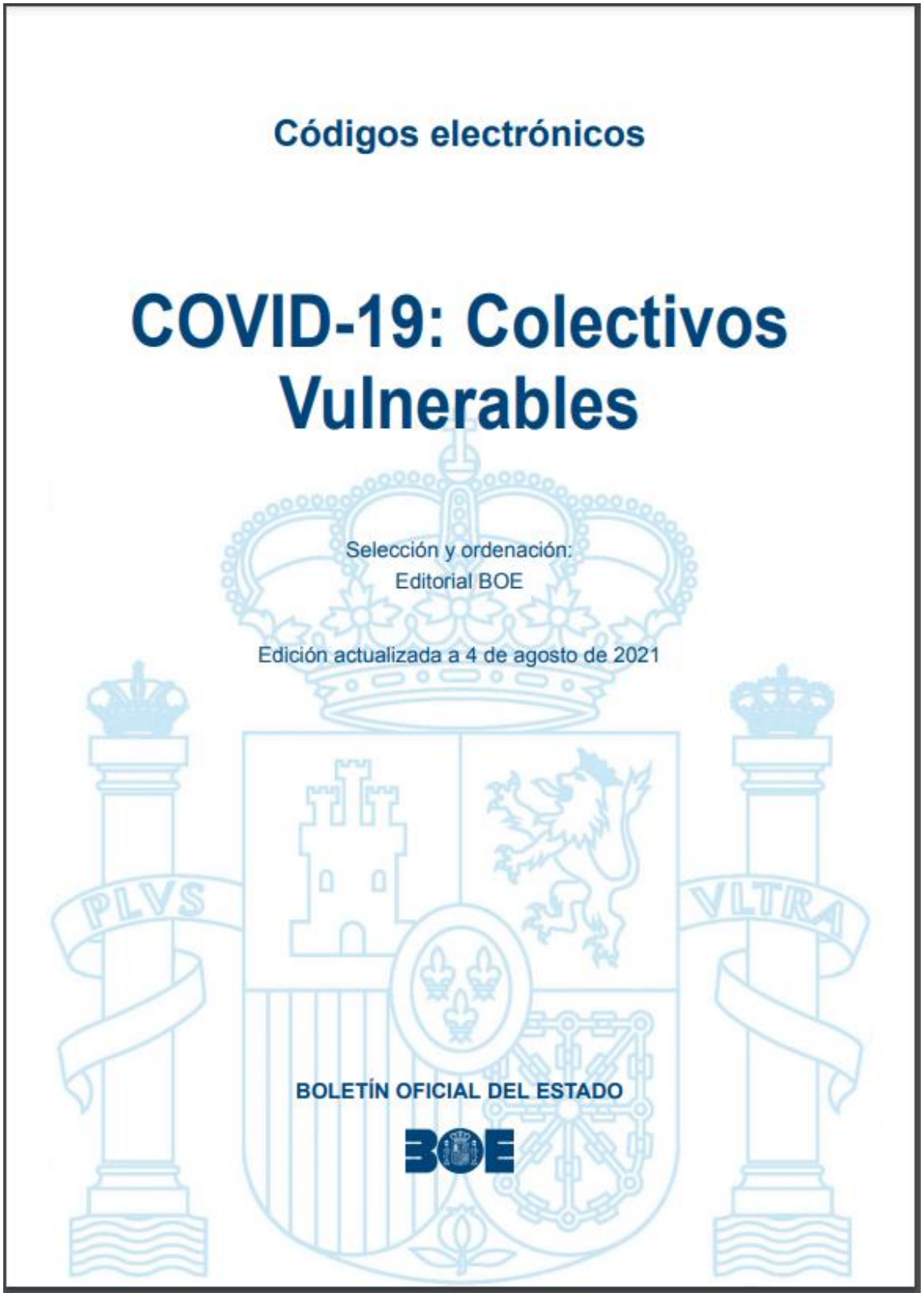
Códigos electrónicos
COVID-19: Colectivos Vulnerables
Selección y ordenación:
Editorial BOE
Edición actualizada a 4 de agosto de 2021
PLVS
VLTRA
BOLETÍN OFICIAL DEL ESTADO
BOE

NOVETATS AENOR – NORMES UNE

NORMES PUBLICADES RECENTMENT

- UNE-EN 71-2:2021. Seguridad de los juguetes. Parte 2: Inflamabilidad. 2021-07-21
- UNE-EN 15004-5:2021. Sistemas fijos de lucha contra incendios. Sistemas de extinción mediante agentes gaseosos. Parte 5: Propiedades físicas y diseño de sistemas de extinción mediante agentes gaseosos con HFC 227 ea. (ISO 14520-9:2019, modificada). 2021-07-21

UNE-EN 15004-6:2021

Sistemas fijos de lucha contra incendios. Sistemas de extinción mediante agentes gaseosos. Parte 6: Propiedades físicas y diseño de sistemas de extinción mediante agentes gaseosos con HFC 23. (ISO 14520-10:2019, modificada).

Fixed firefight ies
and system desig 20-
10:2019, modified)

Installations fi
Partie 6 : Propriét FC
23 (ISO 14520-10:2

Índice

Prólogo europeo 5
1 Objeto y campo de aplicación 7
2 Normas para consulta 7
3 Términos y definiciones 7
4 Características y usos 7
4.1 Generalidades 7
4.2 Uso de los sistemas de HFC 23 8
5 Seguridad del personal 11
6 Diseño del sistema 12
6.1 Densidad de llenado 12
6.2 Sobrepresurización 13
6.3 Cantidad de agente extintor 13
6.4 Otros niveles de densidad de llenado y de sobrepresurización 15
7 Propiedades ambientales 16

1 Objeto y campo de aplicación

Esta norma recoge requisitos específicos para los sistemas de extinción de incendios que utilizan el agente extintor gaseoso HFC 23. Incluye los detalles relativos a sus propiedades físicas, su especificación, su utilización y sus aspectos de seguridad, y se aplica a los sistemas que funcionan a una presión nominal de 41 bar, sin sobrepresurización con nitrógeno, y de 70 bar, con sobrepresurización con nitrógeno.

- UNE-EN 15004-6:2021. Sistemas fijos de lucha contra incendios. Sistemas de extinción mediante agentes gaseosos. Parte 6: Propiedades físicas y diseño de sistemas de extinción mediante agentes gaseosos con HFC 23. (I SO 14520-10:2019, modificada).2021-07-21
- UNE-EN 15004-2:2021. Sistemas fijos de lucha contra incendios. Sistemas de extinción mediante agentes gaseosos. Parte 2: Propiedades físicas y diseño de sistemas de extinción mediante agentes gaseosos con FK-5-1-12. (ISO 14520-5:2019, modificada). 2021-07-14
- UNE-EN 15004-4:2021. Sistemas fijos de lucha contra incendios. Sistemas de extinción mediante agentes gaseosos. Parte 4: Propiedades físicas y diseño de sistemas de extinción mediante agentes gaseosos con HFC 125. (ISO 14520-8:2019, modificada). 2021-07-14

NORMES ANUL·LADES RECENTMENT

- UNE-EN 15004-5:2009. Sistemas fijos de lucha contra incendios. Sistemas de extinción mediante agentes gaseosos. Parte 5: Propiedades físicas y diseño de sistemas de extinción mediante agentes gaseosos con HFC 227 ea. (ISO 14520-9:2006, modificada)
- UNE-EN 15004-6:2009. Sistemas fijos de lucha contra incendios. Sistemas de extinción mediante agentes gaseosos. Parte 6: Propiedades físicas y diseño de sistemas de extinción mediante agentes gaseosos con HFC 23. (ISO 14520-10:2005, modificada)
- UNE-EN 15004-2:2009. Sistemas fijos de lucha contra incendios. Sistemas de extinción mediante agentes gaseosos. Parte 2: Propiedades físicas y diseño de sistemas de extinción mediante agentes gaseosos con FK-5-1-12. (ISO 14520-5:2006, modificada). 2021-07-14
- UNE-EN 15004-4:2009. Sistemas fijos de lucha cont ra incendios. Sistemas de extinción mediante agentes gaseosos. Parte 4: Propiedades físicas y diseño de sistemas de extinción mediante agentes gaseosos con HFC 125. (ISO 14520-8:2006, modificada). 2021-07-14

- UNE-EN 60695-6-2:2012. Ensayos relativos a los riesgos del fuego. Parte 6-2: Opacidad del humo. Resumen y relevancia de los métodos de ensayo. 2021-07-11

NOVETATS INVASSAT

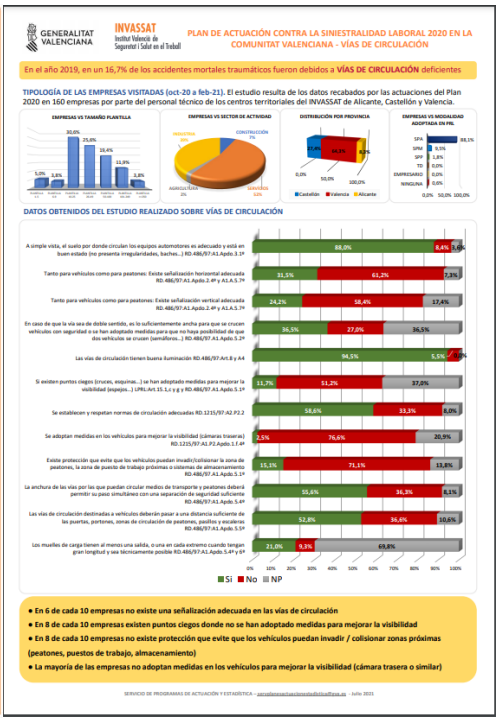

Monografies de l'INVASSAT

- Exposición laboral por vía inhalatoria a agentes químicos **cancerígenos o mutágenos** [30.07.2021] **NOU**
- Exposició laboral per via inhalatòria a agents químics **cancerígens o mutàgens** [30.07.2021] **NOU**

Observatori de SSL de la Comunitat Valenciana

- Plan de actuación contra la siniestralidad laboral 2020 en la Comunitat Valenciana - **carretillas elevadoras** – Infografía [30.07.2021] **NOU**
- Plan de actuación contra la siniestralidad laboral 2020 en la Comunitat Valenciana - **medidas frente a la covid-19** – Infografía [30.07.2021] **NOU**
- Plan de actuación contra la siniestralidad laboral 2020 en la Comunitat Valenciana - **escaleras de mano** – Infografía [30.07.2021] **NOU**
- Plan de actuación contra la siniestralidad laboral 2020 en la Comunitat Valenciana - **vías de circulación** – Infografía [30.07.2021] **NOU**

Estadístiques de l'INVASSAT

- Datos de **siniestralidad laboral en la Comunitat Valenciana y comparativa** con el resto de España y otras Comunidades Autónomas Enero-abril 2020 - Enero-abril 2021 [20.07.2021]

NOVETATS OIT

Dibujantes de todo el mundo plasman su visión del trabajo forzoso

GINEBRA (OIT Noticias) – Tres dibujantes de Portugal, Uzbekistán y Turquía han logrado los primeros puestos en un concurso internacional de dibujo destinado a aumentar la concienciación sobre la esclavitud moderna. Su elección corrió a cargo de un jurado y del público, sobre la base de 460 obras presentadas por dibujantes de 65 países, en el marco de la temática "¿Y si tu lápiz fuera una herramienta contra el trabajo forzoso?".

La transición de los sindicatos: ¿qué papel tendrán en el futuro del trabajo?

El futuro del trabajo se halla ante un panorama incierto y lo mismo ocurre con los sindicatos. La globalización, los cambios demográficos, medioambientales y tecnológicos están modificando los mercados laborales de hoy y determinarán los del mañana. Además, la crisis de COVID-19 ha puesto de manifiesto y agravado los problemas existentes. A nivel mundial, la afiliación sindical ha ido mermando paulatinamente, y con ello la capacidad de los sindicatos para organizar y prestar servicios a los trabajadores.

NOVETATS EU-OSHA

NOU **Move more and stand less! Addressing the risks of prolonged constrained standing**

Prolonged standing is defined as standing continuously for more than 1 hour or for more than 4 hours in a day. It can also involve prolonged constrained standing on the spot and not being able to enjoy temporary relief by walking or sitting. One in five workers in the EU report spending most of their working day standing up[1] and this is particularly the case in the services, healthcare, industry and teaching sectors, among others. Many workers who stand for long periods are low-paid and there is evidence that temporary workers are more exposed to standing at work[2]. Constrained standing is especially reported in jobs where women predominate, such as hairdressing, production line work and cashier work.

Traineeship programme - We are looking for enthusiastic graduates to join the Agency

EU-OSHA is organising a selection procedure for a six months paid traineeship (with a possibility for further extension). The traineeship programme, based in the Bilbao office and at the Agency's Brussels Liaison Office, is addressed to university graduates from the Member States of the European Union and Iceland, Norway, and Liechtenstein (parties of the EEA agreement). Applications must reach recruitment@osha.europa.eu by 7 September 2021 at 13:00 Central European Time (CET).

RECORDA

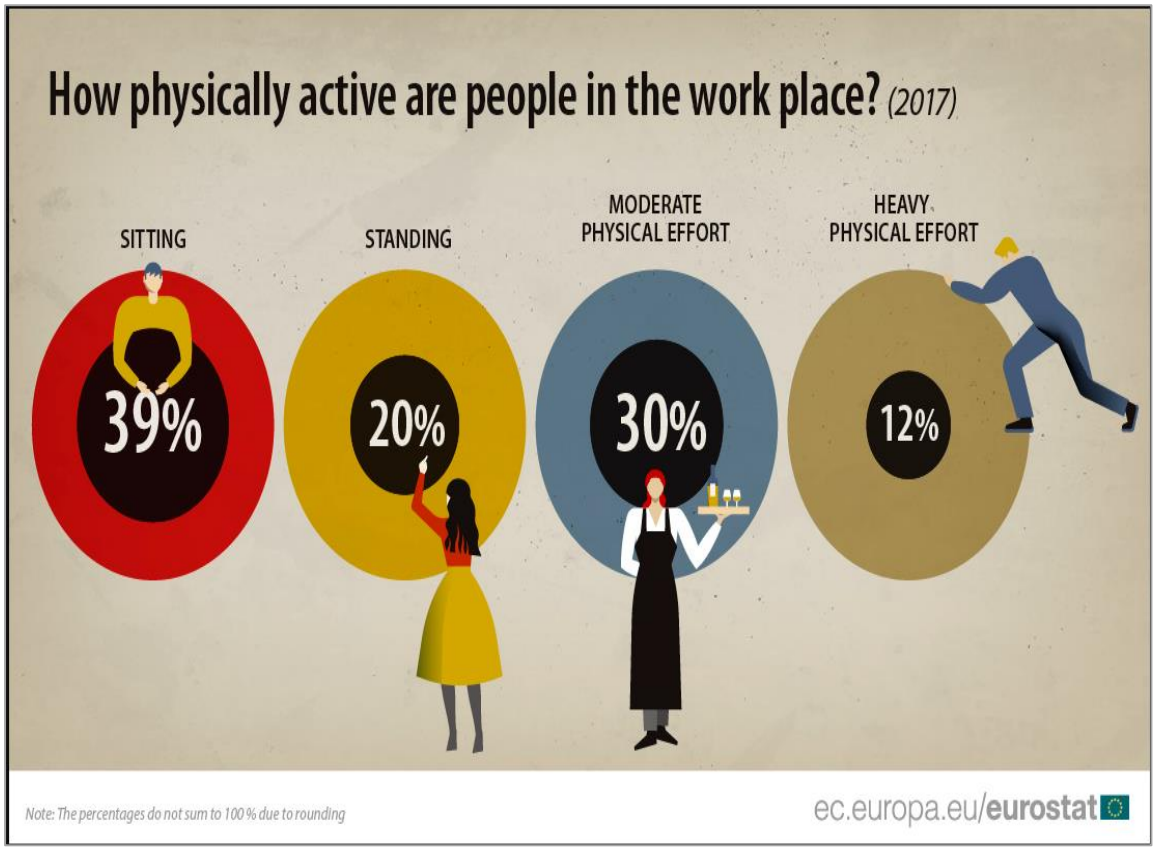

NOVETATS INSST

Revista "Seguridad y Salud en el Trabajo" Nº 107

Revista de carácter trimestral con vocación de constituirse en un medio útil de comunicación para y entre todos los profesionales e interesados en la prevención de los riesgos laborales en España.

Entrevista a Joaquín Pérez Rey, Secretario de Estado de Empleo y Economía Social

En 2021 se cumplen 50 años de la creación del actual Instituto Nacional de Seguridad y Salud en el Trabajo (INSST). Teniendo en cuenta este acontecimiento y, qué duda cabe, la situación laboral y social de nuestro país, se ha creído oportuno recoger las palabras de Joaquín Pérez Rey, Secretario de Estado de Empleo y Economía Social.

SEGURIDAD Y SALUD EN EL TRABAJO

Nº 107
Junio 2021

EDITA
Instituto Nacional de Seguridad y Salud en el Trabajo (INSST), O. A., M. P.
C/Torrelaguna,73
28027 Madrid
Tfno: 91 363 41 00
Fax: 91 363 43 27
E-mail: divulgacioninformacion@insst.mites.gob.es
revista@insst.mites.gob.es
Web: http://www.insst.es

DIRECTOR
Carlos Aranz Cordero

CONSEJO EDITORIAL
Carlos Aranz Cordero
María Hernando Fernández-Cortacero
María Victoria de la Orden Rivera
Pilar Cáceres Armendáriz
José Ramón Martín Usabiaga
Montserrat Solórzano Fábrega
Olga Sebastián García

CONSEJO DE REDACCIÓN
Marcos Cantalejo García
María Asunción Cañizares Garrido
Luis Vicente Martín Martín

COLABORADORAS
Miriam Corralés Arias
María Eugenia Fernández Vázquez
Belén Pérez Azrur
Marta Urrutia de Diego

REALIZACIÓN EDITORIAL PUBLICIDAD Y SUSCRIPCIONES
Wolters Kluwer España
C/Collado Mediano, 9
28231 Las Rozas (Madrid)
Tel: 902 250 500 – Fax: 902 250 502
e-mail: clientes@wolterskluwer.com
http://www.wolterskluwer.es

GESTIÓN COMERCIAL Y DE MARKETING
publicidad@wolterskluwer.com

PREIMPRESIÓN E IMPRESIÓN
Servicio de Ediciones y Publicaciones (INSST)

DEPÓSITO LEGAL: M-15775-1999
NIPO (papel): 118-20-036-2
NIPO (pasa-páginas): 118-20-038-3
NIPO (en línea): 118-20-037-8
I.S.S.N.: 1886-6125

La responsabilidad de las opiniones emitidas en "Seguridad y Salud en el Trabajo" corresponde exclusivamente a los autores. Queda prohibida la reproducción total o parcial con ánimo de lucro de los textos e ilustraciones sin previa autorización (RD Legislativo 1/1996, de 12 de abril de Propiedad Intelectual).

05 **EDITORIAL**
Mirando al futuro

06 **ENTREVISTA**
Joaquín Pérez Rey, Secretario de Estado de Empleo y Economía Social

Carlos Arranz, Director del Instituto Nacional de Seguridad y Salud en el Trabajo

Cincuenta años: hasta aquí entre todos

31 **SECCIÓN TÉCNICA**
Factores de riesgo psicosocial en la "Industria 4.0" y en las nuevas formas de organización del trabajo
Jorge Martín González

Montaje de eventos y espectáculos: gestión preventiva
Cecilia Gavilanes Pérez y Ana Sánchez Sauce

Situación de las trabajadoras autónomas en relación con la exposición a la doble carga de trabajo y doble presencia
Aitana Garl Pérez y Encina Díaz González

Protección ocular frente a la radiación solar. Si trabajas al sol, ten vista
María del Carmen García Vico

71 **NOTICIAS**
INSST
CC AA
Unión Europea

Nº 107 - Junio 2021

SEGURIDAD Y SALUD EN EL TRABAJO 03

ÚLTIMES INCORPORACIONS A LA BIBLIOTECA DIGITAL DE PRL

NOU GARCÍA VICO, María del Carmen. Protección ocular frente a la radiación solar: si trabajas al sol, ten vista. *Seguridad y salud en el trabajo* [en línea]. 2021. 107. 59-70 [Consulta: 03.08.2021]. ISSN: 1886-6123.
Radiacions | Avaluació de riscos | Equips de protecció individual | Seguretat en el treball

Gran part de la radiació nociva procedent del sol és absorbida per l'atmosfera. No obstant això, a la superfície terrestre arriba radiació ultraviolada (UV) susceptible de causar, entre altres, danys oculars. En l'àmbit laboral, els professionals que desenvolupen la seua activitat a la intempèrie constitueixen el col·lectiu amb major exposició a aquesta mena de radiació. Si bé el Reial decret 486/2010 sobre exposició laboral a radiacions òptiques artificials exclou del seu àmbit d'aplicació la radiació solar, a l'empara de la Llei 31/1995 el risc derivat de la radiació solar ha de ser tingut en consideració com un aspecte més relacionat amb el treball que pot afectar la seguretat i salut de les persones treballadores. L'avaluació de riscos del lloc de treball, davant un potencial risc per exposició a radiació solar, haurà de preveure un pla d'actuació que pot requerir, entre altres mesures, l'ús d'equips de protecció individual (EPI) específics, com poden ser les ulleres de protecció enfront de la radiació solar.

VIANA, M.; SALMATONIDIS, A.; BEZANTAKOS, S.; RIBALTA, C.; MORENO, N.; CÓRDOBA, P.; CASSEE, F R. **Characterizing the Chemical Profile of Incidental Ultrafine Particles for Toxicity Assessment Using an Aerosol Concentrator** . *Annals of Work Exposures and Health* [en línea]. 2021, 20. 20. 13 p. [Consulta: 29.07.2021]. ISSN: 2398-7316. DOI: 10.1093/annweh/wxab011.
Riscos químics | Avaluació de riscos | Nanomaterials | Indústria ceràmica

MATER, Gautier; ESTEVE, Williams; CLERC, Frédéric. **La mesure des expositions aux risques chimiques: techniques et outils**. *Hygiène et sécurité du travail* [en línea]. 2021. 263. 26 p. [Consulta: 28.07.2021]. ISSN: 1762-8148.
Riscos químics | Avaluació de riscos | Agents biològics

PYÖRIÄ, Pasi; OJALA, Satu; NÄTTI, Jouko. Precarious work increases depression-based disability among male employees. *European Journal of Public Health* [en línea]. 2021, 7 p. [Consulta: 27.07.2021]. ISSN: 1101-1262 . DOI: 10.1093/eurpub/ckab119.
Estrés | Prevenció i gènere | Condicions de treball

UMIVALE. ***Prevención de riesgos laborales en las actividades de transporte y reparto a domicilio*** [en línea]. València: Umivale, 2021. 26 p. [Consulta: 30.07.2021].
Transport |Seguretat viària laboral | Estrés | Accidents laborals | Trastorns musculoesquelètics | Organització del treball

ORGANIZACIÓN INTERNACIONAL DEL TRABAJO. *Investigación de accidentes del trabajo a través del método del árbol de causas: Manual de formación para investigadores* [en línea]. Santiago de Chile: OIT, 2019. 112 p. [Consulta: 26.07.2021]. ISBN: 978-92-2-133720-1.
Accidents laborals |Malalties professionals| Cultura de la prevenció i la seguretat | Avaluació de riscos

INSTITUT NATIONAL DE RECHERCHE ET DE SÉCURITÉ (Francia). *Environnement sonore en bureaux ouverts : évaluation de la gêne et démarche d'amélioration* [en línea]. París: INRS, Institut National de recherche et de sécurité, 2021. 26 p. [Consulta: 23.07.2021]. ISBN: 978-2-7389-2593-0. (ED6402).
Diseny del lloc de treball | Estrés | Avaluació de riscos | Organització del treball | Soroll

ACUÑA-HORMAZABAL, Álvaro; MENDOZA-LLANOS, Rodolfo; PONS-PEREGORT, Olga. Burnout, engagement y la percepción sobre prácticas de gestión en pandemia por COVID-19 que tienen trabajadores del centro sur de Chile. *Estudios Gerenciales* [en línea]. 2021, 37. 158. 9 p. [Consulta: 26.07.2021]. ISSN: 0123-5923.
PRL COVID-19 |Síndrome de cremar-se pel treball o burnout| Estrés

THAMM JARRUCHE, Layla; MUCCI, Samantha. Síndrome de burnout en profesionales sanitarios: revisión integradora. *Revista Bioética* [en línea]. 2021, 29. 1. 12 p. [Consulta: 22.07.2021]. ISSN:1983-8034 . DOI: 10.1590/1983-80422021291456.
Síndrome de cremar-se pel treball o burnout | | Sanitat i serveis sociosanitaris |Estrés

JACOBSEN, Gitte; SCHAUMBURG, Inger; SIGSGAARD, Torben; SCHLÜNSSEN, Vivi. Wood Dust Exposure Levels and Respiratory Symptoms 6 Years Apart: An Observational Intervention Study Within the Danish Furniture Industry. *Annals of Work Exposures and Health* [en línea]. 2021,20. 20. 11 p. [Consulta: 23.07.2021]. ISSN: 2398-7316. DOI: 10.1093/annweh/wxab034.
Agents biològics | Causades per altres substàncies o agents | Fusta i moble

NOU

Silent Killer: Hydrogen Sulfide Release in Odessa, Texas

INVASSAT A LES XARXES

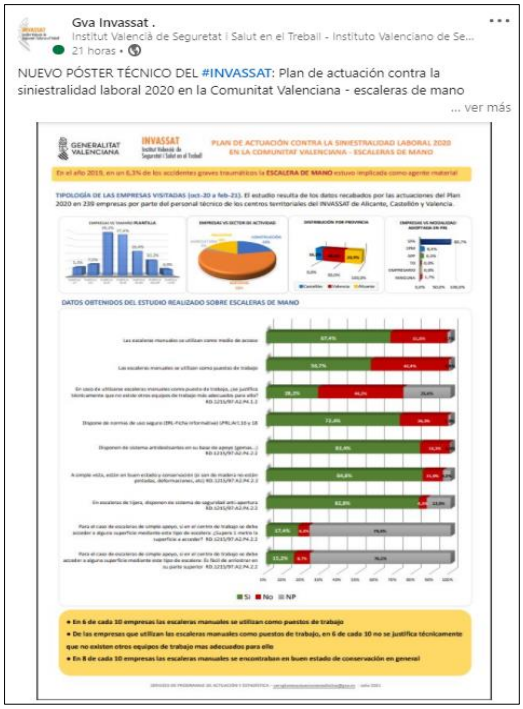

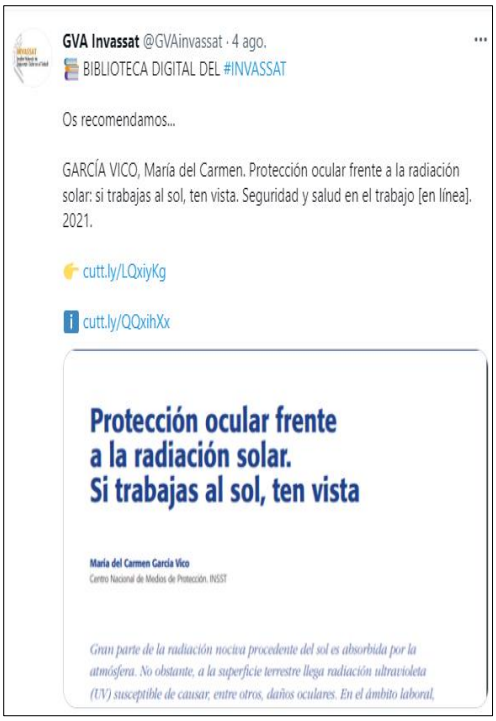

ESPAI COVID-19

VES AMB COMPTE!!!

MINISTERIO DE SANIDAD

SECRETARIA DE ESTADO DE SANIDAD

DIRECCIÓN GENERAL DE SALUD PÚBLICA

Centro de Coordinación de Alertas y Emergencias Sanitarias

2 de agosto de 2021

Actualización de la situación epidemiológica de las variantes de SARS-CoV-2 de mayor impacto e interés en salud pública en España

Resumen ejecutivo de la situación e implicaciones para la salud pública

- Las variantes de mayor impacto para la salud pública (VOC) son aquellas más transmisibles, más virulentas o que pueden escapar al efecto de los anticuerpos adquiridos tras infección natural o vacunación con variantes previas. Actualmente, se considera que las VOC son cuatro: Alfa (B.1.1.7), Beta (B.1.351), Gamma (P.1) y Delta (B.1.617.2). Las mutaciones más relevantes son N501Y (presente en Alfa, Beta y Gamma), E484K (presente en Beta y Gamma) y L452R (presente en Delta).
- Las medidas de prevención (mascarilla, distancia interpersonal, higiene de manos y ventilación) son eficaces para todas las variantes, incluidas las VOC.

Variante Alfa (B.1.1.7):

- Después de un periodo de predominio en Europa y otras localizaciones (Estados Unidos, Israel) su prevalencia se encuentra en descenso en las últimas semanas.
- Más transmisible que las variantes previas, posiblemente más letal aunque no parece que escape a la inmunidad.
- En la semana 29 (del 19 al 25 de julio), con datos de 13 CCAA y 1 ciudad autónoma, se identifica mediante marcador SGTF o PCR específica en un rango entre 2,8% y 55,6%. Se aprecia un descenso respecto a semanas previas en casi todas las comunidades.

Variantes Beta (B.1.351) y Gamma (P1):

- **Beta**: En descenso en Sudáfrica y países vecinos. En Europa representa un porcentaje pequeño de los casos. Es probablemente más transmisible y presenta posibilidad de escape a la respuesta inmune adquirida tras la infección natural o la generada por algunas vacunas.
- **Gamma**: Predominante en América del Sur, especialmente en Brasil. Presente en numerosos países europeos en baja frecuencia. Posible aumento de la transmisibilidad y escape a la respuesta inmune.
- En España, en la semana 29 (del 19 al 25 de julio), con datos de 15 CCAA, el porcentaje de casos compatibles con las variantes Beta o Gamma estimados por PCR se encuentra en un rango entre 0% y 18,3%.

Variante Delta (B.1.617.2):

- Mayoritaria en India y Reino Unido. Probablemente más transmisible que la variante Alfa y con una mayor probabilidad de hospitalización. Ligera disminución de la eficacia vacunal.
- En España, ha ido incrementando su porcentaje en los muestreos aleatorios: en la semana 29 (del 19 al 25 de julio), con datos de 10 CCAA, el porcentaje de casos compatibles con la variante Delta estimado por PCR se encuentra entre 47,1% y 86,2%. Mediante secuenciación integrada en el sistema de vigilancia, en la semana 28 (12 a 18 de julio) con datos de 15 CCAA y 2 ciudades autónomas, el porcentaje alcanzó un 77%.

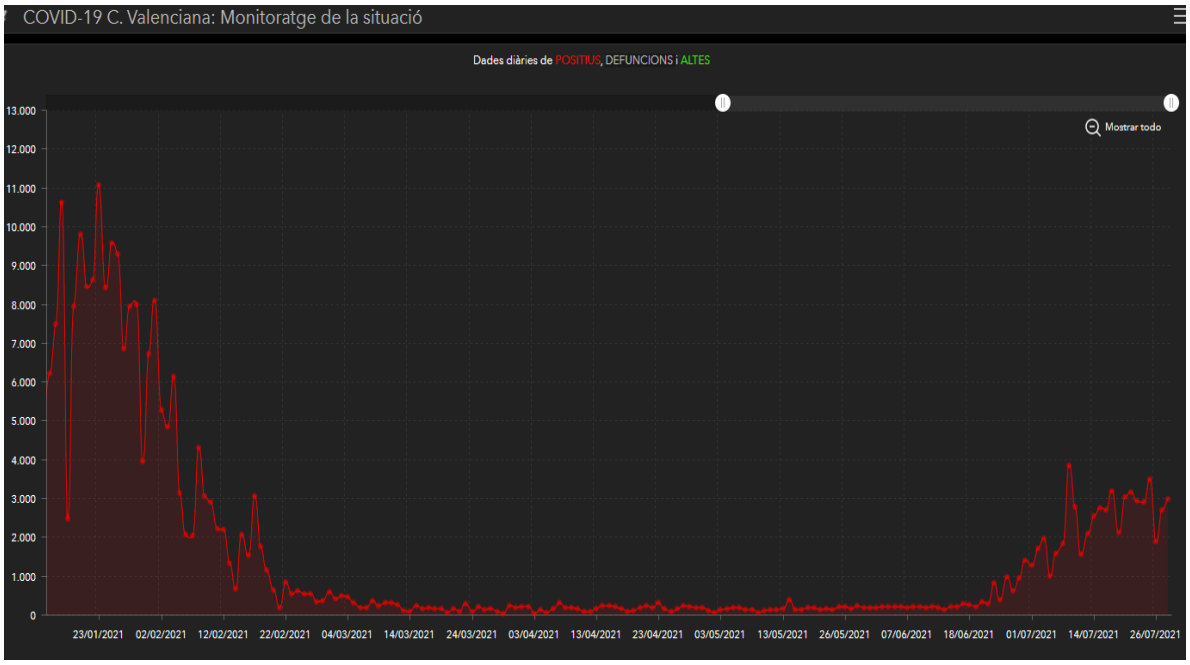

GOBIERNO DE ESPAÑA | MINISTERIO DE SANIDAD

SECRETARÍA DE ESTADO DE SANIDAD

DIRECCIÓN GENERAL DE SALUD PÚBLICA

Centro de Coordinación de Alertas y Emergencias Sanitarias

Actualización nº 433. Enfermedad por el coronavirus (COVID-19). 04.08.2021 *(datos consolidados a las 17:00 horas del 04.08.2021)*

SITUACIÓN EN ESPAÑA

El presente informe se ha realizado con los datos individualizados notificados por las CCAA a la Red Nacional de Vigilancia Epidemiológica (al sistema SiVIEs). Se incluyen los casos notificados confirmados con una una prueba diagnóstica positiva de infección activa (PDIA) tal como se establece en la Estrategia de detección precoz, vigilancia y control de COVID-19 y además los casos notificados antes del 11 de mayo que requirieron hospitalización, ingreso en UCI o fallecieron con diagnóstico clínico de COVID-19, de acuerdo a las definiciones de caso vigentes en cada momento. Cualquier futura actualización que realicen las CCAA quedarán reflejadas en los informes diarios. En España hasta el momento se han notificado un total de 4.545.184 casos confirmados de COVID-19 y 81.844 fallecidos. Los datos se pueden obtener en aquí.

Tabla 1. Casos de COVID-19 confirmados totales, diagnosticados el día previo y diagnosticados o con fecha de inicio de síntomas en los últimos 14 y 7 días a 04.08.2021

CCAA	Casos totales	Casos diagnosticados el día previo	Casos diagnosticados en los últimos 14 días		Casos diagnosticados en los últimos 7 días		Casos diagnosticados con fecha de inicio de síntomas en los últimos 14d.		Casos diagnosticados con fecha de inicio de síntomas en los últimos 7d.	
			Nº	IA*	Nº	IA*	Nº	IA*	Nº	IA*
Andalucía	724.716	559	49.248	581,82	21.931	259,10	14.661	173,21	3.106	36,69
Aragón	149.510	621	9.475	712,73	4.158	312,77	4.870	366,33	1.488	111,93
Asturias	67.369	201	4.440	435,81	1.793	175,99	336	32,98	99	9,72
Baleares	85.692	212	10.593	904,19	3.882	331,36	7.257	619,44	2.181	186,16
Canarias	82.694	727	10.851	498,68	5.228	240,26	4.950	227,49	1.602	73,62
Cantabria	40.502	226	3.623	621,54	1.462	250,81	1.820	312,23	533	91,44
Castilla La Mancha	214.815	46	9.666	472,61	3.772	184,43	4.943	241,69	1.128	55,15
Castilla y León	280.799	824	15.095	630,29	6.230	260,13	8.894	371,37	2.648	110,57
Cataluña	846.752	1.861	55.264	710,29	19.995	256,99	18.598	239,03	5.251	67,49
Ceuta	6.400	26	246	292,15	129	153,20	161	191,21	69	81,95
C. Valenciana	472.605	296	27.942	552,50	11.262	222,69	13.036	257,76	2.984	59,00
Extremadura	90.359	385	6.333	595,21	2.862	268,99	2.477	232,80	751	70,58
Galicia	164.131	695	17.395	643,83	7.400	273,89	6.249	231,29	1.401	51,85
Madrid	830.399	3.193	49.201	725,69	21.932	323,49	7.287	107,48	1.721	25,38
Melilla	9.880	22	372	427,21	277	318,11	134	153,89	48	55,12
Murcia	128.375	397	7.093	469,35	3.375	223,32	4.291	283,94	1.372	90,79
Navarra	77.238	301	5.070	766,79	2.280	344,83	2.830	428,01	1.034	156,38
País Vasco	236.385	985	16.072	723,80	7.032	316,68	44	1,98	16	0,72
La Rioja	36.563	188	2.419	756,14	1.116	348,84	1.340	418,86	356	111,28
ESPAÑA	**4.545.184**	**11.765**	**300.398**	**633,07**	**126.116**	**265,78**	**104.178**	**219,55**	**27.788**	**58,56**

** IA: Incidencia acumulada (casos diagnosticados/100.000 habitantes). Se utiliza como denominador para el cálculo de la IA las cifras oficiales de población del INE del padrón municipal a 01.01.2020*

Página 1 de 12

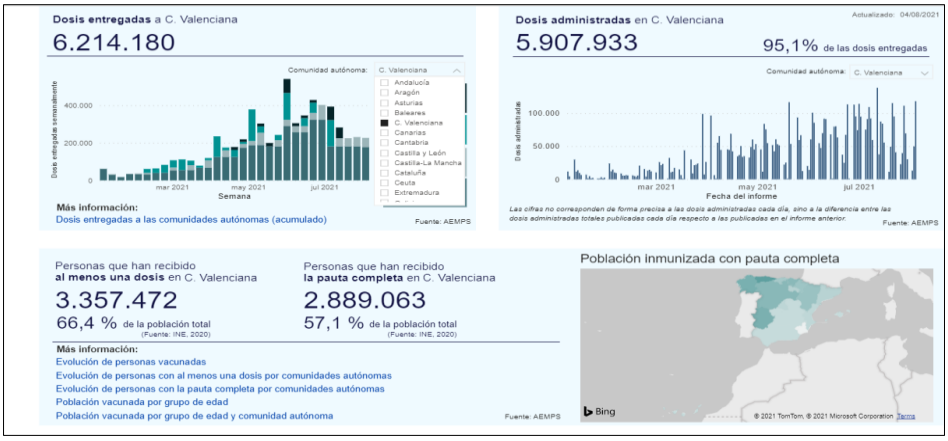
Dosis entregadas a C. Valenciana
6.214.180
Dosis administradas en C. Valenciana
5.907.933
95,1% de las dosis entregadas
Más información:
Dosis entregadas a las comunidades autónomas (acumulado)
Fuente: AEMPS
Personas que han recibido al menos una dosis en C. Valenciana
3.357.472
66,4 % de la población total
Personas que han recibido la pauta completa en C. Valenciana
2.889.063
57,1 % de la población total
Población inmunizada con pauta completa
Más información:
Evolución de personas vacunadas
Evolución de personas con al menos una dosis por comunidades autónomas
Evolución de personas con la pauta completa por comunidades autónomas
Población vacunada por grupo de edad
Población vacunada por grupo de edad y comunidad autónoma

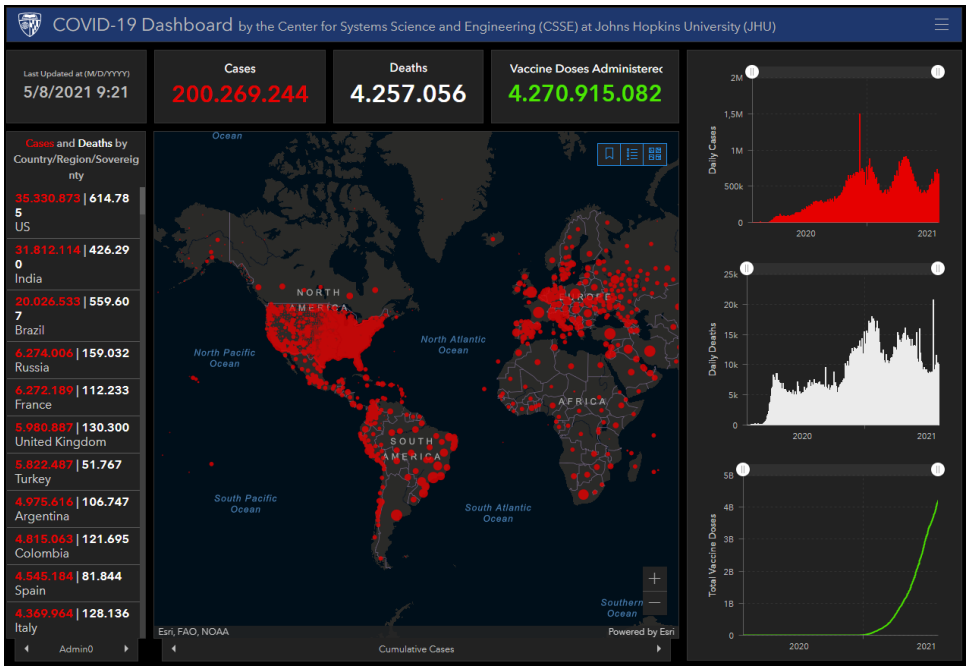
COVID-19 Dashboard by the Center for Systems Science and Engineering (CSSE) at Johns Hopkins University (JHU)
Last Updated at (M/D/YYYY)
5/8/2021 9:21
Cases
200.269.244
Deaths
4.257.056
Vaccine Doses Administered
4.270.915.082
Cases and Deaths by Country/Region/Sovereignty
35.330.873 | 614.785 US
31.812.114 | 426.290 India
20.026.533 | 559.607 Brazil
6.274.006 | 159.032 Russia
6.272.189 | 112.233 France
5.980.887 | 130.300 United Kingdom
5.822.487 | 51.767 Turkey
4.975.616 | 106.747 Argentina
4.815.063 | 121.695 Colombia
4.545.184 | 81.844 Spain
4.369.964 | 128.136 Italy
NORTH AMERICA
EUROPE
AFRICA
SOUTH AMERICA
North Pacific Ocean
North Atlantic Ocean
South Pacific Ocean
South Atlantic Ocean
Southern Ocean
Esri, FAO, NOAA
Powered by Esri
Admin0
Cumulative Cases
Daily Cases
Daily Deaths
Total Vaccine Doses

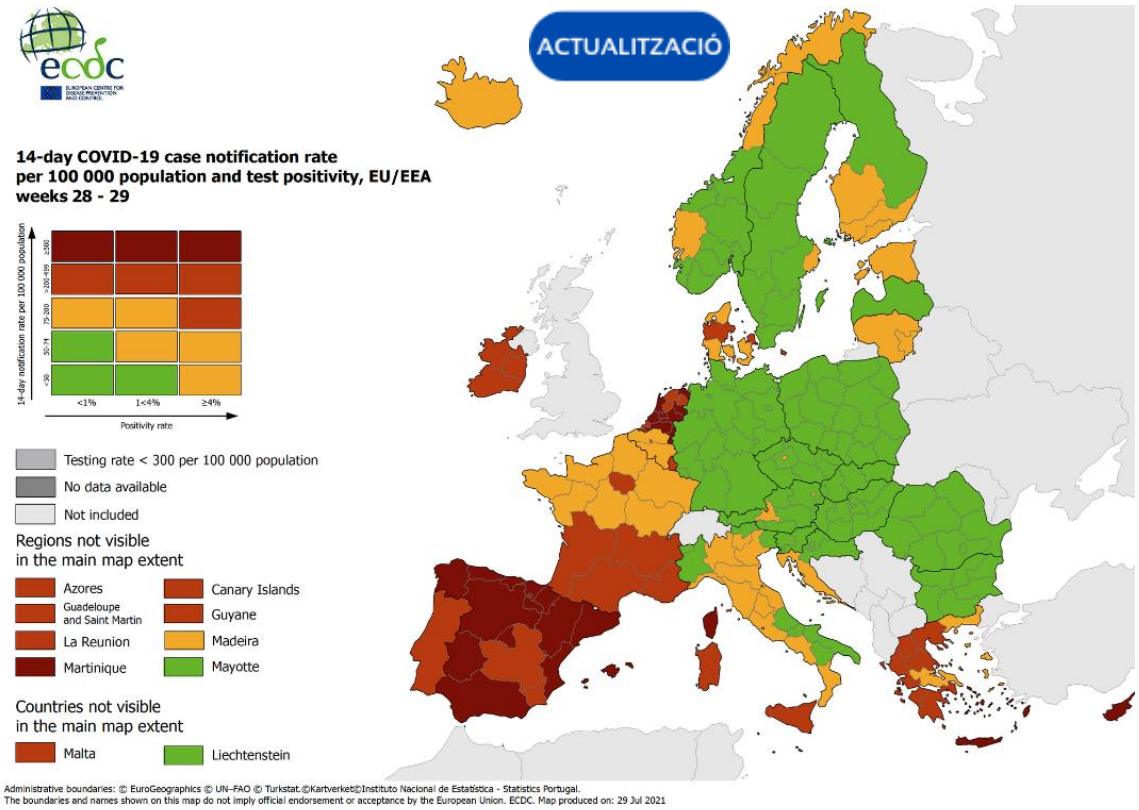
ACTUALITZACIÓ
14-day COVID-19 case notification rate per 100 000 population and test positivity, EU/EEA weeks 28 - 29
14-day notification rate per 100 000 population
≥500
250-499
75-249
50-74
<50
<1%
1<4%
≥4%
Positivity rate
Testing rate < 300 per 100 000 population
No data available
Not included
Regions not visible in the main map extent
Azores
Canary Islands
Guadeloupe and Saint Martin
Guyane
La Reunion
Madeira
Martinique
Mayotte
Countries not visible in the main map extent
Malta
Liechtenstein
Administrative boundaries: © EuroGeographics © UN-FAO © Turkstat.©Kartverket©Instituto Nacional de Estatística - Statistics Portugal.
The boundaries and names shown on this map do not imply official endorsement or acceptance by the European Union. ECDC. Map produced on: 29 Jul 2021

I no t'oblides...

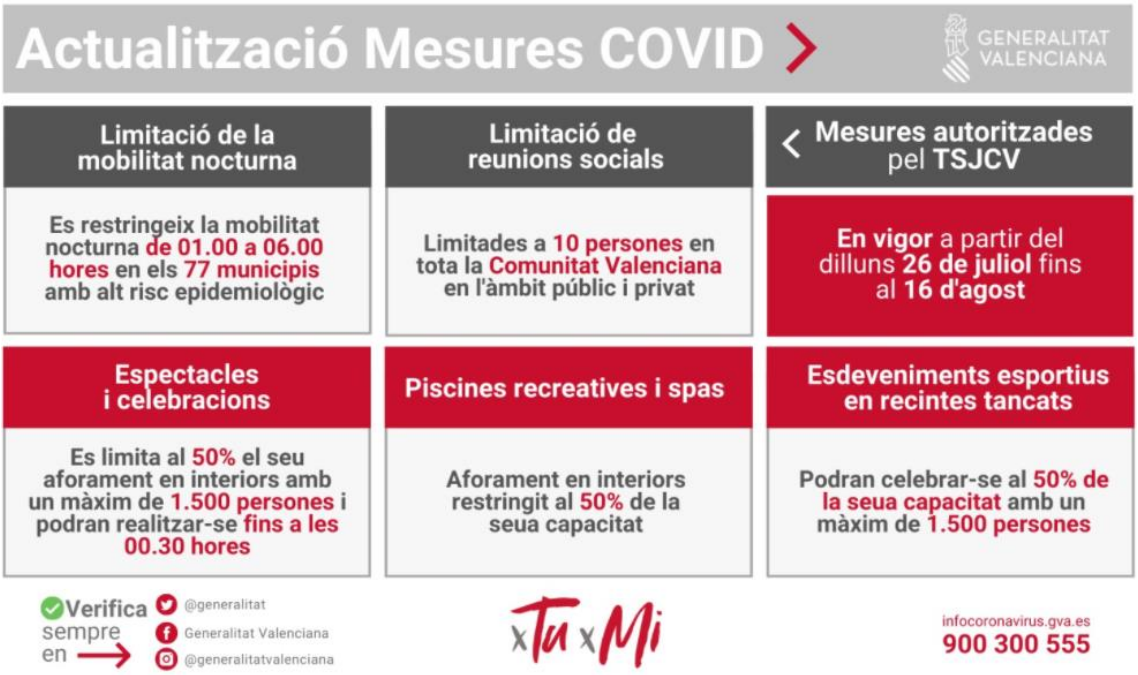

Segueix-nos en...

INVASSAT – Facebook – Twitter – Linkedin – SlideShare