CENTRE DE DOCUMENTACIÓ DE L'INVASSAT

RECULL D'ACTUALITAT EN SEGURETAT I SALUT LABORAL

GENERALITAT VALENCIANA

INVASSAT
Institut Valencià de Seguretat i Salut en el Treball

Dimecres 04 d'agost de 2021

ACTUALITAT PREVENCIONISTA 2
AGENDA PREVENCIONISTA 5
ALS MITJANS 6
NOVETATS LEGALS 13
DOGV 13
DOUE 13
NOVETATS AENOR – NORMES UNE 14
NOVETATS INVASSAT 16
NOVETATS OIT 17
NOVETATS EU-OSHA 18
NOVETATS INSST 19
ÚLTIMES INCORPORACIONS A LA BIBLIOTECA DIGITAL DE PRL 20
INVASSAT A LES XARXES 22
ESPAI COVID-19 23

ACTUALITAT PREVENCIONISTA

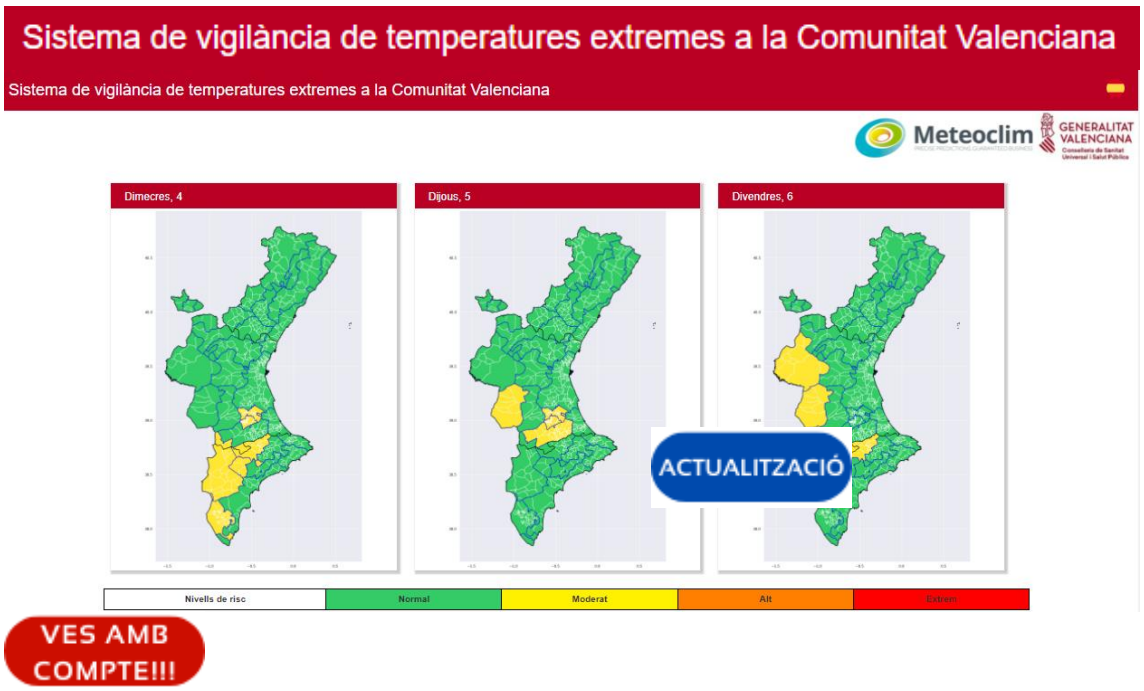

Hui obrim un nou servei del Centre de Documentació de l'INVASSAT. A través de microespais web t'oferim accés a recursos d'informació que, creiem, resultaran útils per a l'acompliment de les teues tasques professionals. Comencem amb **Recursos per a editar els teus documents tècnics**, una selecció d'eines que t'ajudaran en la preparació i edició de documents. Criteris lingüístics i gramaticals, llenguatge inclusiu, diccionaris, glossaris especialitzats, normes per a referenciar documents, bancs d'imatges, icones o sons d'ús lliure, eines per a crear infografies... Aquests microespais estaran en actualització constant i per a això ens agradaria comptar amb la teua col·laboració. Per a accedir fes clic en aquesta adreça

https://gvaes.sharepoint.com/sites/gu15604/sitepages/recursos-para-editar-tus-documentos.aspx

i **sol·licita l'autorització d'accés** que, com més prompte millor, tramitarem. Confiem que aquest nou servei et siga d'utilitat. Moltes gràcies.

RECORDA

MONOGRAFIES DE L'INVASSAT
MG04-210101
Exposició laboralper via inhalatòria a agents químics cancerígens o mutàgens
INSTITUT VALENCIÀ DE SEGURETAT I SALUT EN EL TREBALL

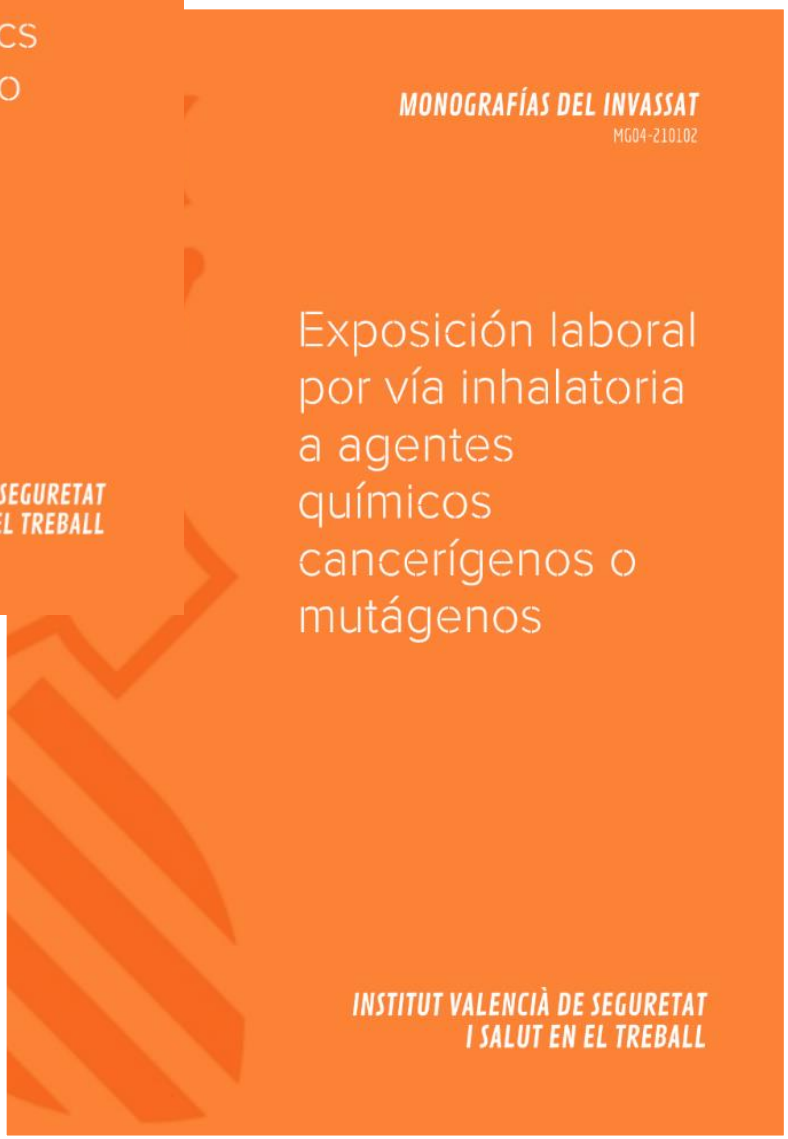
MONOGRAFÍAS DEL INVASSAT
MG04-210102
Exposición laboral por vía inhalatoria a agentes químicos cancerígenos o mutágenos
INSTITUT VALENCIÀ DE SEGURETAT I SALUT EN EL TREBALL

NOU

GENERALITAT VALENCIANA

INVASSAT Institut Valencià de Seguretat i Salut en el Treball

PLAN DE ACTUACIÓN CONTRA LA SINIESTRALIDAD LABORAL 2020 EN LA COMUNITAT VALENCIANA - ESCALERAS DE MANO

En el año 2019, en un 6,3% de los accidentes graves traumáticos la **ESCALERA DE MANO** estuvo implicada como agente material

TIPOLOGÍA DE LAS EMPRESAS VISITADAS (oct-20 a feb-21). El estudio resulta de los datos recabados por las actuaciones del Plan 2020 en 239 empresas por parte del personal técnico de los centros territoriales del INVASSAT de Alicante, Castellón y Valencia.

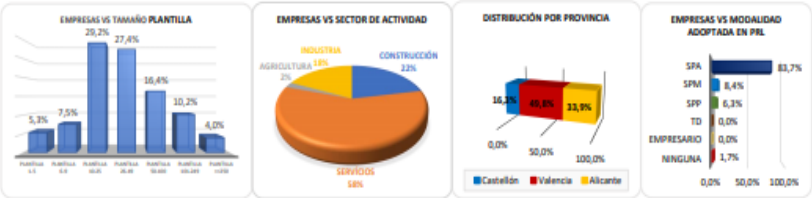

DATOS OBTENIDOS DEL ESTUDIO REALIZADO SOBRE ESCALERAS DE MANO

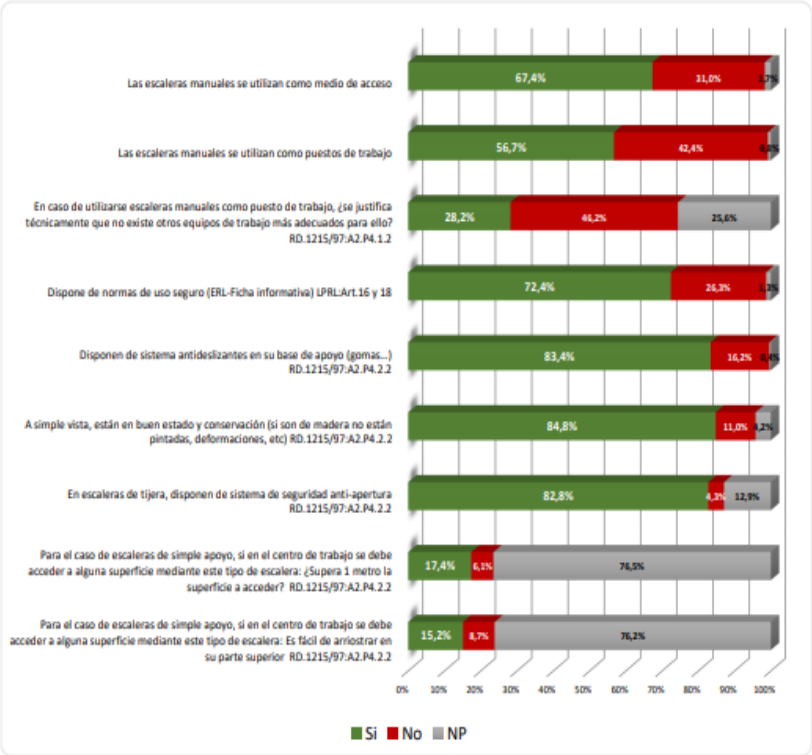

- **En 6 de cada 10 empresas las escaleras manuales se utilizan como puestos de trabajo**
- **De las empresas que utilizan las escaleras manuales como puestos de trabajo, en 6 de cada 10 no se justifica técnicamente que no existen otros equipos de trabajo mas adecuados para ello**
- **En 8 de cada 10 empresas las escaleras manuales se encontraban en buen estado de conservación en general**

SERVICIO DE PROGRAMAS DE ACTUACIÓN Y ESTADÍSTICA – serviplanesactuacionesestadistica@gva.es - Julio 2021

AGENDA PREVENCIONISTA

XXII Congreso Mundial sobre

Seguridad y Salud

en el Trabajo 2021

RECORDA

20-23 de septiembre de 2021 • Canadá

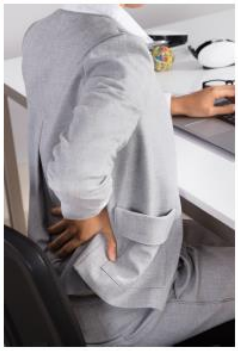

SAVE THE DATE!

7th September | 14:00-15:00 CEST | GoToMeeting

RECORDA

SIP & EU-OSHA WEBINAR ON EMPLOYMENT AND PAIN

Join the virtual event:
https://global.gotomeeting.com/join/741104381

Discover the whole event:
https://www.sip-platform.eu/en

SIP

European Agency for Safety and Health at Work

Healthy Workplaces

The event will be an opportunity for participants to learn more about:

- The work of EU-OSHA
- Share their experiences with pain and employment policies at national level
- Discuss the recommendations from the recently published SIP Position Paper on Workplace Integration
- Explore the opportunities for engaging in the EU-OSHA "Healthy Workplaces – Lighten the Load" campaign

La base de dades Sibil·la, gestionada pel centre de documentació de Presidència de la Generalitat, dona accés a més de 800.000 documents periodístics publicats amb posterioritat a 1992. Relacionats, fonamentalment, amb la Generalitat i la societat valenciana. També sobre el COVID-19. Aquest recurs només és accessible des de la xarxa corporativa de la Generalitat o des de llocs que accedisquen remotament a ella. Fes clic ací per a entrar en la informació relativa a COVID-19

ALS MITJANS

El Consell condiciona el fin de las medidas al avance de la inmunización

Una sola mejora de los datos ya abre la pregunta de cuándo se modificarán las restricciones actuales. Las últimas medidas para evitar la expansión de la covid entraron en vigor hace una semana y seguirán vigentes, como mínimo, hasta el 16 de agosto. A partir de ahí dependerá de la evolución de la pandemia, los datos de contagio... y la vacunación, un avance al que desde la Generalitat ligan una posible desescalada. «En estos momentos hay que extremar la prudencia y desde esa perspectiva, abordar en el futuro, cuando tengamos ya garantizada la vacunación y la inmunidad, levantar las restricciones», aseguró Ximo Puig a preguntas de los periodistas al tiempo que añadía que estas restricciones son «una parte fundamental en la lucha contra la covid que viene avalada por los resultados» y como forma de «prevención».

https://www.levante-emv.com/comunitat-valenciana/2021/08/04/coronavirus-valencia-medidas-comunidad-valenciana-55868712.html

La Comunitat coordina un nuevo estudio europeo de las vacunas covid y su efectividad

El Área de Investigación en Vacunas (AIV) de la Fundación para el Fomento de la Investigación Sanitaria y Biomédica de la Comunitat Valenciana (FISABIO) es la encargada de coordinar el proyecto internacional COVIDRIVE, que arranca este mes y pretende estimar la efectividad de las vacunas frente a la Covid-19 en toda Europa. COVIDRIVE nace como una colaboración público-privada a partir de una plataforma ya existente para el estudio de las vacunas estacionales de la gripe (DRIVE, un proyecto que también coordina el AIV). El objetivo es ampliar el estudio de la eficacia de las vacunas del coronavirus, ya realizado por las propias farmacéuticas.

https://www.lasprovincias.es/sociedad/salud/comunitat-coordina-nuevo-20210803131237-nt.html

"Se había despedido de su familia porque pensaba que ya no salía vivo del mar"

València. Alberto, agente de la Policía Nacional destinado en la Brigada de Extranjería de Valencia, se encontraba tranquilamente junto a su pareja en la playa del Saler el pasado sábado cuando se percató de que algo no iba bien en una pequeña embarcación de pescadores a unos 250 metros de la orilla. Su intuición, avivada por sus conocimientos como aficionado a la pesca, hicieron que no quitara ojo del barco, que comenzaba a hundirse por popa. Instantes después una enorme ola terminaba por hundir la barca y sus dos ocupantes tenían que arrojarse al mar, pese al fuerte temporal, para salvar sus vidas... Enfrentándose a la furia de un mar embravecido y a vientos de 50 kilómetros por hora, el agente, con la ayuda de otro bañista que también saltó

al mar para socorrer a los pescadores, lograron localizar al hombre completamente exhausto a unos 50 metros del lugar del naufragio.

https://www.levante-emv.com/sucesos/2021/08/04/policia-salva-la-vida-de-un-pescador-en-el-saler-55868687.html

Castellón frena la quinta ola pero la bajada de contagios es lenta

El freno de esta quinta ola del coronavirus está siendo lento y, a pesar de que la tendencia al alza de las últimas semanas parece haberse ralentizado, todavía las cifras sobre la evolución de la pandemia referidas a la provincia resultan preocupantes. La bajada en los positivos en la mayoría de localidades más pobladas de Castellón es una realidad, aunque esta está siendo muy poco a poco sin conseguir doblegar del todo la curva epidemiológica. Solo cuatro grandes municipios presentan un incremento de infectados desde el pasado viernes teniendo en cuenta las cifras actualizadas ayer por la Conselleria de Sanitat.

https://www.elperiodicomediterraneo.com/castello-provincia/2021/08/04/castellon-frena-quinta-ola-bajada-55861837.html

Fallece un vecino de Redondela en un accidente laboral en Tui

Pontevedra. Un operario falleció esta tarde en Tui tras ser alcanzado por una máquina agrícola mientras trabajaba en la obra de una gasolinera en el Polígono Industrial de Areas. La víctima, S.S.P., de 55 años de edad y vecino de Redondela, participaba en las labores de construcción de una estación de servicio low coast en el parque empresarial de esta parroquia tudense. Según la información facilitada a los gestores del 112 Galicia por una persona particular al hilo de las cinco horas de esta tarde, el obrero fue atropellado por un chimpín, estilo dumper y necesitaba asistencia médica urgente. Con estos datos, desde lo 112 se solicitó la intervención del equipo de Urgencias Sanitarias de Galicia-061, que envió hasta el lugar una ambulancia para atender el herido.

https://www.lavozdegalicia.es/noticia/vigo/redondela/2021/08/03/fallece-vecino-redondela-accidente-laboral-tui/00031628012129306137946.htm

Herido grave un trabajador al quedar atrapado en una máquina en una empresa de Tarragona

Un trabajador ha resultado herido muy grave en un accidente laboral en la empresa Europastry, la antigua Frida, en Sarral (Conca de Barberà). El accidente tuvo lugar el pasado viernes 30 de julio al mediodía. Fuentes de los Mossos confirman a la ACN que el operario estaba en una cámara frigorífica donde se guarda la masa de pan y se quedó atrapado dentro de una máquina transelevadora. Los efectivos que lo asistieron tuvieron que levantar toda la estructura para liberarlo. Es un empleado de una empresa subcontratada para tareas de mantenimiento en los silos de refrigeración y congelación.

https://www.lavanguardia.com/local/tarragona/20210803/7642662/herido-grave-trabajador-atrapado-maquina-empresa-tarragona.html

Herido grave un trabajador tras una deflagración con un soplete en Getafe

Un trabajador de 62 años ha resultado herido grave este martes con quemaduras en el 45 % de su cuerpo tras producirse una deflagración mientras trabajaba con un soplete en una empresa en Getafe, según ha informado Emergencias 112 Comunidad de Madrid. El accidente laboral ha

ocurrido a las 6.50 horas en la sede de una compañía en el número 4 de la calle Carpinteros. Hasta el lugar se ha desplazado una UVI Móvil del Summa 112, quien ha atendido al trabajador que presentaba quemaduras en tórax, abdomen y brazos. Los sanitarios han estabilizado, intubado y trasladado grave al herido a la Unidad de Quemados del Hospital de Getafe.

https://www.telemadrid.es/noticias/madrid/Herido-trabajador-deflagracion-soplete-Getafe-0-2365263456--20210803085154.html

Muere un joven trabajador en Castilla-La Mancha tras un fatídico accidente laboral

Un trabajador de 28 años de edad ha fallecido este martes tras sufrir un accidente laboral en Tarancón (Cuenca). En un principio el joven resultó herido grave tras precipitarse desde el tejado de una nave que se estaba arreglando, situada en la calle Párroco José María Alfaro de Tarancón (Cuenca). Según han informado fuentes del Servicio de Atención y Coordinación a Urgencias y Emergencias 112 de Castilla-La Mancha los hechos han tenido lugar poco antes de las 10.00 horas de este martes; 3 de agosto. El trabajador ha quedado inconsciente y ha sido atendido por el personal de una UVI para ser trasladado después al Hospital Virgen de la Salud de Cuenca en helicóptero sanitario, pero fallecía durante el traslado sin que los sanitarios pudieran hacer nada por salvar su vida; según han añadido desde el 112 de Castilla-La Mancha. Hasta el lugar de los hechos también se han desplazado efectivos de la Guardia Civil y de la Policía Local de Tarancón.

https://www.eldigitaldealbacete.com/2021/08/03/muere-un-joven-trabajador-en-castilla-la-mancha-tras-un-fatidico-accidente-laboral/

Le cae encima una viga de dos toneladas en el trabajo, le amputan el pie y la empresa le despide

Dixon, un obrero de Guayaquil, Ecuador, de 39 años, fue despedido de una constructora en la que llevaba trabajando dos años tras sufrir un accidente laboral que terminó con la amputación de su pie izquierdo. El viernes 30 de julio de 2021 le avisaron de que sus servicios no serían requeridos y su contrato quedaba sin efecto a partir de ese momento, según informa el diario El Universo. Según indica al diario ecuatoriano, lo único que le preguntaron a Dixon antes de emepzar a trabajar en esa empresa fue si tenía un par de botas de caucho, a lo que respondió que sí e inició su trabajo «sin muchos preámbulos». «No me explicaron nada. En otras empresas me tienen un día entero mostrando los riesgos que podemos tener, pero acá nada», aseguró.

https://www.abc.es/recreo/abci-encima-viga-toneladas-trabajo-amputan-y-empresa-despide-202108031145_noticia.html

Industria multa a Eulen con 40.986 euros por falta de prevención de riesgos laborales

La Consejería de Industria y Empleo del Principado ha dado firmeza, con su publicación ayer en el Boletín Oficial del Principado de Asturias (BOPA), a la sanción de 40.986 euros impuesta en junio de 2019 a la empresa Eulen en relación a un accidente laboral ocurrido en julio de 2018 en la fábrica de cinc de San Juan de Nieva en el que falleció electrocutado un trabajador. Según fuentes empresariales consultadas por este diario la sanción –calificada como “muy grave”– ya fue abonada hace meses. La infracción cometida por Eulen en su calidad de empresa auxiliar contratada para tareas de limpieza en edificios de Asturiana de Zinc fue “no adoptar cualesquiera otras medidas preventivas aplicables a las condiciones de trabajo en ejecución de la normativa sobre prevención de riesgos laborales de las que se derive un riesgo grave e inminente para la seguridad y salud de los trabajadores”.

https://www.lne.es/aviles/2021/08/04/industria-multa-eulen-40-986-55868985.html

Froet insiste en la necesidad de hacer pruebas obligatorias de drogas y alcohol a camioneros

La Federación Regional de Organizaciones y Empresas de Transporte de Murcia (FROET) ha reiterado este martes la "urgente necesidad" de legalizar los controles preventivos de alcohol y drogas a los conductores profesionales, a raíz del atropello mortal que sufrió el domingo un camionero en la frontera de la Junquera por otro conductor, de la empresa El Mosca de Molina de Segura, que iba bebido. Según un comunicado, las empresas de transporte no pueden realizar en la actualidad controles de alcohol o drogas a sus conductores, ni siquiera al amparo de la normativa de prevención de riesgos laborales puesto que la legislación vigente determina que estos controles son voluntarios, por lo que queda sujeto a la decisión de cada trabajador someterse a los mismos.

https://www.laopiniondemurcia.es/comunidad/2021/08/03/froet-insiste-necesidad-pruebas-obligatorias-55847536.html

CESM lamenta el último suicidio de un médico residente

Desde la Secretaría Técnica de Salud Laboral de la Confederación Estatal de Sindicatos Médicos (CESM) han lamentado en un comunicado el suicidio de un médico residente de segundo año de Anestesiología, fallecido la semana pasada. "Queremos manifestar nuestro más sentido pésame a la familia, amigos y compañeros del médico residente". Cada vez más, se está viendo el efecto que la pandemia está teniendo sobre la salud mental de los sanitarios, aquellos que durante este año y medio han estado en primera línea en lucha contra la Covid-19. Los estudios científicos demuestran que trabajar en situaciones de estrés es causa de graves enfermedades. En este sentido, desde el CESM explican que "no podemos dejar pasar esta desgracia sin que se produzca una profunda reflexión acerca de la situación en la que los profesionales sanitarios están ejerciendo su labor asistencial".

https://www.consalud.es/profesionales/medicina/cesm-lamenta-suicidio-medico-residente_100536_102.html

UGT exige seguridad para los trabajadores de la limpieza tras la agresión de un operario

El sindicato UGT Servicios Públicos del Campo de Gibraltar exige seguridad para los trabajadores de la limpieza tras la brutal agresión sufrida ayer por un operario en San Roque casco. «La UGT Servicios Públicos tiene información que un trabajador de la empresa SACYR-VALORIZA de

limpieza viaria del municipio de San Roque ha sido agredido por un incívico cuando este trabajador estaba realizando su labor de limpieza. Además de solidarizarnos con el compañero por la agresión recibida, ponemos a disposición del trabajador no solo el sindicato UGT sino además nuestra asesoría jurídica para lo pudiese necesitar», explica el sindicato en un comunicado.

https://www.8directo.com/2021/08/03/ugt-exige-seguridad-para-los-trabajadores-de-la-limpieza-tras-la-agresion-de-un-operario/

Sobrecarga por trabajo desde casa: ¿cómo prevenir un "burnout"?

El paso al teletrabajo que trajo el inicio de la pandemia tuvo un aspecto positivo para muchos empleados. Otros, en tanto, lograron acostumbrarse al menos a las nuevas condiciones de trabajo. Sin embargo, hay empleados que sufren las consecuencias psíquicas de trabajar desde casa. Más de uno corre incluso el riesgo de sufrir un burnout, algo que afecta más a las mujeres que a los hombres. "Los estudios indican que suelen ser ellas las que, además de trabajar, se ocupan de los niños cuando cierran jardines de infancia y escuelas", dice la alemana Franziska Stiegler, directora del proyecto de Salud Psíquica en el Mundo del Trabajo (psyGA) de la iniciativa Nueva Cualidad del Trabajo (INQA). Los solteros también forman parte del grupo de riesgo con más posibilidades de sufrir un burnout o síndrome de desgaste profesional por el teletrabajo. De acuerdo con Stiegler, el intercambio social es un recurso importante para el equilibrio psíquico.

https://www.eldigitaldeasturias.com/noticias/sobrecarga-por-trabajo-desde-casa-como-prevenir-un-burnout/

¿El contagio o aislamiento de un trabajador por Covid-19 puede asimilarse a accidente de trabajo a los efectos del percibo del complemento de mejora de IT establecido en el convenio colectivo?

La AN desestima la demanda del sindicato, pues considera que no concurren los requisitos, ni se establece ningún tipo de complemento, para los supuestos de periodos de aislamiento, contagio o restricción en las salidas del municipio donde tengan el domicilio los trabajadores como consecuencia de la COVID-19, por lo que la mejora voluntaria establecida en el convenio colectivo no podrá hacerse efectiva. Unos trabajadores prestan sus servicios en un centro de enseñanza. Las bajas producidas en el ámbito de la empresa como consecuencia de los periodos de aislamiento, contagio o restricción en las salidas del municipio donde tengan el domicilio de las personas trabajadoras como consecuencia del virus COVID-19, están dando lugar a la percepción de la correspondiente prestación de IT, pero no se está abonando el complemento previsto en el artículo 96 del Convenio colectivo de aplicación.

https://www.legaltoday.com/opinion/blogs/transversal/blog-lexa-jurisprudencia-laboral-novedosa/el-contagio-o-aislamiento-de-un-trabajador-por-covid-19-puede-asimilarse-a-accidente-de-trabajo-a-los-efectos-del-percibo-del-complemento-de-mejora-de-it-establecido-en-el-convenio-colectivo-2021-08-03/

Baja laboral por ansiedad: Guía con los derechos de los trabajadores

A día de hoy, son muchos los trabajadores en España que se niegan a reconocer que sufren crisis de ansiedad, principalmente debido a los estigmas sociales y discriminaciones dirigidos a la salud mental. Pero el transfondo de esta enfermedad psicológica es aún mayor. En algunos casos, los empleados ni siquiera saben cómo pedir una baja laboral por ansiedad en la Seguridad Social, lo que hace que los síntomas de estrés o angustia sin tratamiento se agudicen aún más, lo que en

los casos más graves puede llevar incluso al suicidio. Así lo demuestran los datos y cifras anunciadas por la Organización Mundial de la Salud (OMS).

https://www.noticiastrabajo.es/baja-laboral-por-ansiedad/

UGT reclama respeto a la desconexión digital en verano

UGT ha reclamado que se respete el derecho a la desconexión digital en verano, ya que lo considera necesario para asegurar la salud física y mental de los ciudadanos. En un comunicado, el sindicato ha recordado que la principal causa de muerte por accidente laboral son los infartos y derrames cerebrales, patologías relacionadas con los riesgos psicosociales presentes en los entornos de trabajo. Este tipo de enfermedades han causado hasta mayo 86 muertes de trabajadores y trabajadoras y el año pasado totalizaron 228. El sindicato además ha incidido en que el derecho a la desconexión está amparado por la ley y ha instado a las empresas a que limiten el uso de las comunicaciones y elaboren una política interna, previa consulta con los representantes de los trabajadores, para un uso razonable de las herramientas tecnológicas.

https://www.europapress.es/economia/laboral-00346/noticia-ugt-reclama-respeto-desconexion-digital-verano-20210802141404.html

Efectos del estrés y su correcta gestión en el área laboral desde el punto de vista empresarial

El estrés laboral es un fenómeno, más bien una patología, que afecta cada vez a más población activa. Estos procesos han ido aumentando en los últimos años debido a los cambios de trabajo en las últimas décadas. El estrés se traduce en una reducción en la sensación de bienestar físico y psicológico del trabajador que acaban por deteriorar el ambiente organizacional. Antes de introducirnos de lleno en esas consecuencias del estrés, es importante establecer una diferencia entre eustrés o estrés positivo y distrés o estrés negativo. Este último es el que provoca disfunciones en la persona y puede alterar la productividad a nivel laboral.

https://noticiasdelaciencia.com/art/42398/efectos-del-estres-y-su-correcta-gestion-en-el-area-laboral-desde-el-punto-de-vista-empresarial

RECORDA

LA SINIESTRALIDAD EN EL SECTOR PESQUERO

(Datos disponibles a 31/12/2019)

La pesca es una actividad muy peligrosa

En cifras...

	2010-2018	2018
Accidentes mortales	147	14
Accidentes graves	676	71
Accidentes leves	22.747	2.997

Por forma de accidente

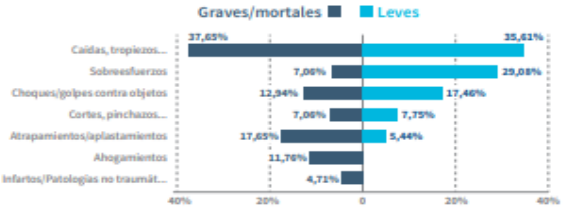

Por actividad (accidentes con baja)

Por arte de pesca

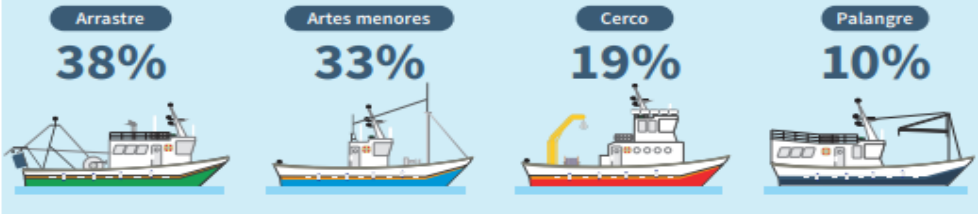

Índices de incidencia de accidentes con baja*

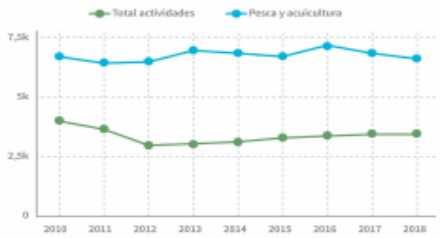

Índices de incidencia de accidentes mortales*

*accidentes por cada 100.000 trabajadores

Autor: Instituto Nacional de Seguridad y Salud en el Trabajo (INSST), O.A., M.P.
Elaborado por: Esperanza Valero Cabello. Centro Nacional de Medios de Protección (CNMP) - INSST
NIPO (papel): 118-20-059-2 · NIPO (en línea): 118-20-060-5 · Depósito Legal: M-25663-2020

NOVETATS LEGALS

DOGV

Consulta també Normativa aprobada per la Generalitat en relació amb la pandèmia per coronavirus Covid-19, en el DOGV. Clica ací.

Núm 9143 04 d'agost 2021 Sense novetats

BOE

Núm 185 04 d'agost 2021 Sense novetats

DOUE

L281 04 d'agost 2021 Sense novetats

RECORDA

NOVETATS AENOR – NORMES UNE

NORMES PUBLICADES RECENTMENT

- UNE-EN 71-2:2021. Seguridad de los juguetes. Parte 2: Inflamabilidad. 2021-07-21
- UNE-EN 15004-5:2021. Sistemas fijos de lucha contra incendios. Sistemas de extinción mediante agentes gaseosos. Parte 5: Propiedades físicas y diseño de sistemas de extinción mediante agentes gaseosos con HFC 227 ea. (ISO 14520-9:2019, modificada). 2021-07-21

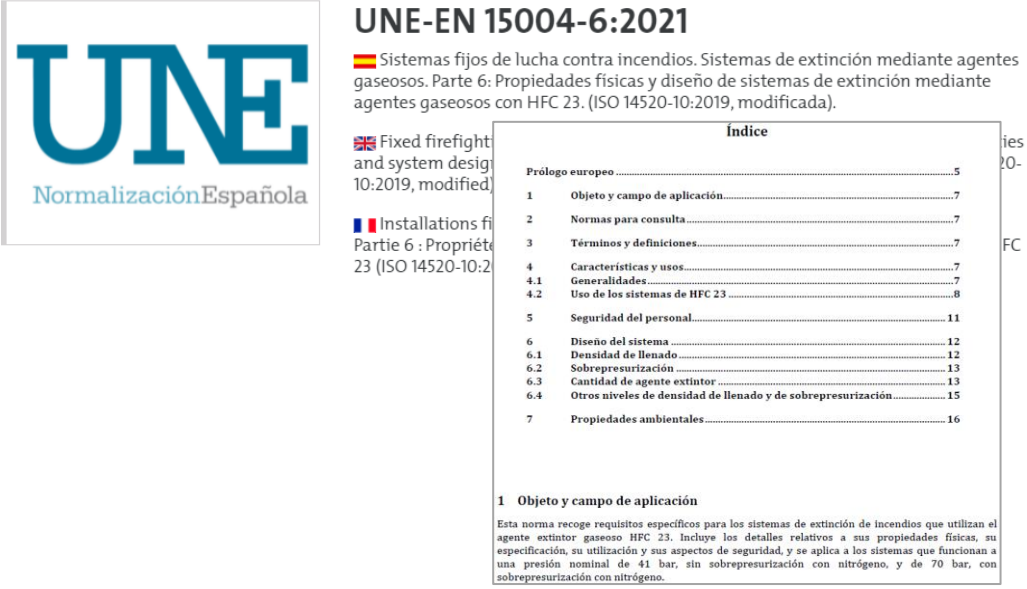

UNE-EN 15004-6:2021

Sistemas fijos de lucha contra incendios. Sistemas de extinción mediante agentes gaseosos. Parte 6: Propiedades físicas y diseño de sistemas de extinción mediante agentes gaseosos con HFC 23. (ISO 14520-10:2019, modificada).

Fixed firefight ies and system desig 20- 10:2019, modified)

Installations fi Partie 6 : Propriété FC 23 (ISO 14520-10:2

Índice

Prólogo europeo 5
1 Objeto y campo de aplicación 7
2 Normas para consulta 7
3 Términos y definiciones 7
4 Características y usos 7
4.1 Generalidades 7
4.2 Uso de los sistemas de HFC 23 8
5 Seguridad del personal 11
6 Diseño del sistema 12
6.1 Densidad de llenado 12
6.2 Sobrepresurización 13
6.3 Cantidad de agente extintor 13
6.4 Otros niveles de densidad de llenado y de sobrepresurización 15
7 Propiedades ambientales 16

1 Objeto y campo de aplicación

Esta norma recoge requisitos específicos para los sistemas de extinción de incendios que utilizan el agente extintor gaseoso HFC 23. Incluye los detalles relativos a sus propiedades físicas, su especificación, su utilización y sus aspectos de seguridad, y se aplica a los sistemas que funcionan a una presión nominal de 41 bar, sin sobrepresurización con nitrógeno, y de 70 bar, con sobrepresurización con nitrógeno.

- UNE-EN 15004-6:2021. Sistemas fijos de lucha contra incendios. Sistemas de extinción mediante agentes gaseosos. Parte 6: Propiedades físicas y diseño de sistemas de extinción mediante agentes gaseosos con HFC 23. (I SO 14520-10:2019, modificada).2021-07-21
- UNE-EN 15004-2:2021. Sistemas fijos de lucha contra incendios. Sistemas de extinción mediante agentes gaseosos. Parte 2: Propiedades físicas y diseño de sistemas de extinción mediante agentes gaseosos con FK-5-1-12. (ISO 14520-5:2019, modificada). 2021-07-14
- UNE-EN 15004-4:2021. Sistemas fijos de lucha contra incendios. Sistemas de extinción mediante agentes gaseosos. Parte 4: Propiedades físicas y diseño de sistemas de extinción mediante agentes gaseosos con HFC 125. (ISO 14520-8:2019, modificada). 2021-07-14

NORMES ANUL·LADES RECENTMENT

- UNE-EN 15004-5:2009. Sistemas fijos de lucha contra incendios. Sistemas de extinción mediante agentes gaseosos. Parte 5: Propiedades físicas y diseño de sistemas de extinción mediante agentes gaseosos con HFC 227 ea. (ISO 14520-9:2006, modificada)
- UNE-EN 15004-6:2009. Sistemas fijos de lucha contra incendios. Sistemas de extinción mediante agentes gaseosos. Parte 6: Propiedades físicas y diseño de sistemas de extinción mediante agentes gaseosos con HFC 23. (ISO 14520-10:2005, modificada)
- UNE-EN 15004-2:2009. Sistemas fijos de lucha contra incendios. Sistemas de extinción mediante agentes gaseosos. Parte 2: Propiedades físicas y diseño de sistemas de extinción mediante agentes gaseosos con FK-5-1-12. (ISO 14520-5:2006, modificada). 2021-07-14
- UNE-EN 15004-4:2009. Sistemas fijos de lucha cont ra incendios. Sistemas de extinción mediante agentes gaseosos. Parte 4: Propiedades físicas y diseño de sistemas de extinción mediante agentes gaseosos con HFC 125. (ISO 14520-8:2006, modificada). 2021-07-14

- UNE-EN 60695-6-2:2012. Ensayos relativos a los riesgos del fuego. Parte 6-2: Opacidad del humo. Resumen y relevancia de los métodos de ensayo. 2021-07-11

NOVETATS INVASSAT

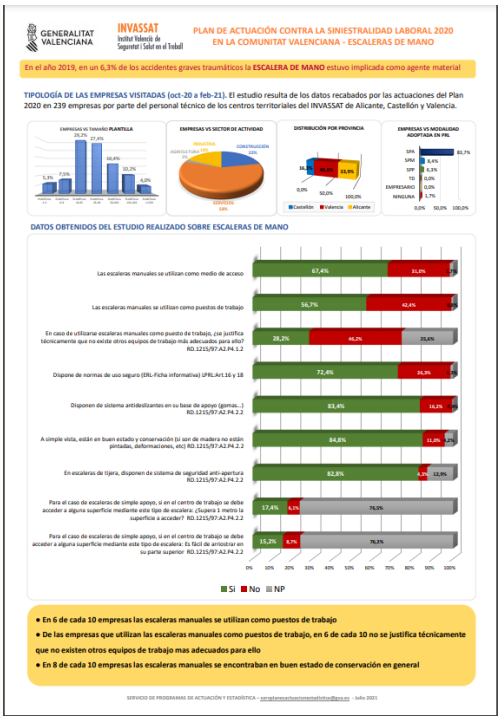

Monografies de l'INVASSAT

- Exposición laboral por vía inhalatoria a agentes químicos **cancerígenos o mutágenos** [30.07.2021] **NOU**
- Exposició laboral per via inhalatòria a agents químics **cancerígens o mutàgens** [30.07.2021] **NOU**

Observatori de SSL de la Comunitat Valenciana

- Plan de actuación contra la siniestralidad laboral 2020 en la Comunitat Valenciana - **carretillas elevadoras** – Infografía [30.07.2021] **NOU**
- Plan de actuación contra la siniestralidad laboral 2020 en la Comunitat Valenciana - **medidas frente a la covid-19** – Infografía [30.07.2021] **NOU**
- Plan de actuación contra la siniestralidad laboral 2020 en la Comunitat Valenciana - **escaleras de mano** – Infografía [30.07.2021] **NOU**
- Plan de actuación contra la siniestralidad laboral 2020 en la Comunitat Valenciana - **vías de circulación** – Infografía [30.07.2021] **NOU**

Estadístiques de l'INVASSAT

- Datos de **siniestralidad laboral en la Comunitat Valenciana y comparativa** con el resto de España y otras Comunidades Autónomas Enero-abril 2020 - Enero-abril 2021 [20.07.2021]

NOVETATS OIT

Dibujantes de todo el mundo plasman su visión del trabajo forzoso

GINEBRA (OIT Noticias) – Tres dibujantes de Portugal, Uzbekistán y Turquía han logrado los primeros puestos en un concurso internacional de dibujo destinado a aumentar la concienciación sobre la esclavitud moderna. Su elección corrió a cargo de un jurado y del público, sobre la base de 460 obras presentadas por dibujantes de 65 países, en el marco de la temática "¿Y si tu lápiz fuera una herramienta contra el trabajo forzoso?".

La transición de los sindicatos: ¿qué papel tendrán en el futuro del trabajo?

El futuro del trabajo se halla ante un panorama incierto y lo mismo ocurre con los sindicatos. La globalización, los cambios demográficos, medioambientales y tecnológicos están modificando los mercados laborales de hoy y determinarán los del mañana. Además, la crisis de COVID-19 ha puesto de manifiesto y agravado los problemas existentes. A nivel mundial, la afiliación sindical ha ido mermando paulatinamente, y con ello la capacidad de los sindicatos para organizar y prestar servicios a los trabajadores.

NOVETATS EU-OSHA

NOU **Traineeship programme - We are looking for enthusiastic graduates to join the Agency**
EU-OSHA is organising a selection procedure for a six months paid traineeship (with a possibility for further extension). The traineeship programme, based in the Bilbao office and at the Agency's Brussels Liaison Office, is addressed to university graduates from the Member States of the European Union and Iceland, Norway, and Liechtenstein (parties of the EEA agreement). Applications must reach recruitment@osha.europa.eu by 7 September 2021 at 13:00 Central European Time (CET).

Body and hazard mapping in the prevention of musculoskeletal disorders (MSDs)
This info sheet provides an overview of body and hazard mapping techniques and highlights their value in identifying and preventing work-related musculoskeletal disorders (MSDs). It lists the resources you need to run a hazard or body mapping session in your own workplace and provides step-by-step guidance. Involving workers is key to successful risk assessment and effective risk management. Mapping techniques are interactive and rely on the active participation of workers, encouraging them to think about how their health might be affected by work, identify potential risks and come up with practical solutions. The results are an invaluable input for risk assessment and monitoring processes.

RECORDA

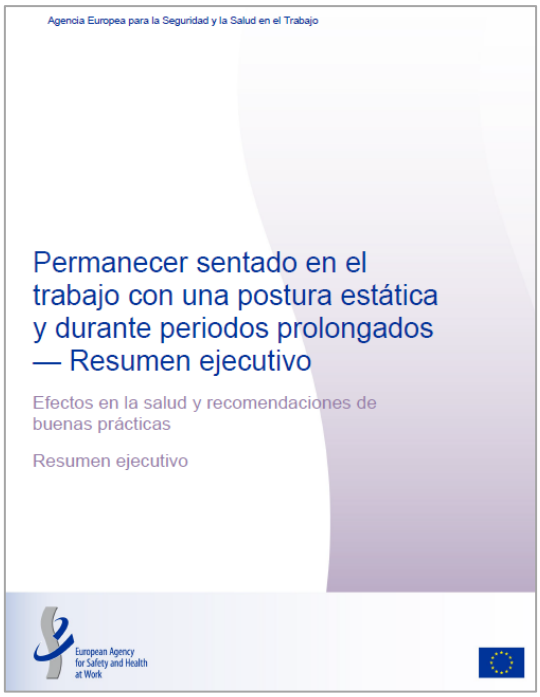

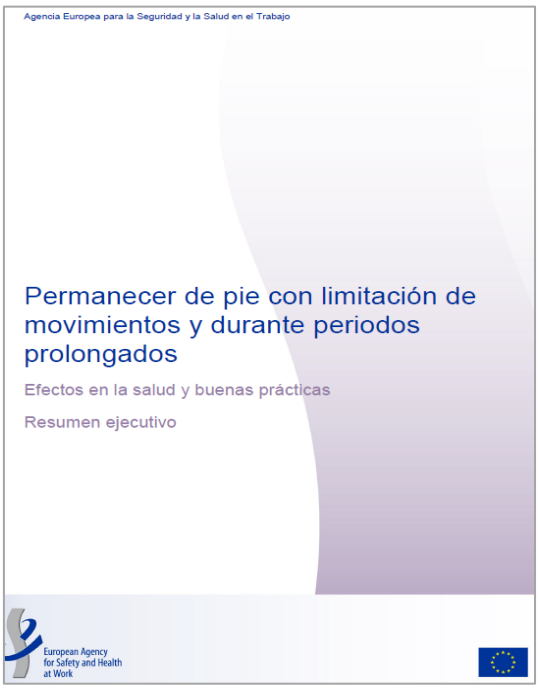

NOVETATS INSST

Revista "Seguridad y Salud en el Trabajo" Nº 107

Revista de carácter trimestral con vocación de constituirse en un medio útil de comunicación para y entre todos los profesionales e interesados en la prevención de los riesgos laborales en España.

Entrevista a Joaquín Pérez Rey, Secretario de Estado de Empleo y Economía Social

En 2021 se cumplen 50 años de la creación del actual Instituto Nacional de Seguridad y Salud en el Trabajo (INSST). Teniendo en cuenta este acontecimiento y, qué duda cabe, la situación laboral y social de nuestro país, se ha creído oportuno recoger las palabras de Joaquín Pérez Rey, Secretario de Estado de Empleo y Economía Social.

SEGURIDAD Y SALUD EN EL TRABAJO

Nº 107
Junio 2021

EDITA
Instituto Nacional de Seguridad y Salud en el Trabajo (INSST), O. A., M. P.
C/Torrelaguna,73
28027 Madrid
Tfno: 91 363 41 00
Fax: 91 363 43 27
E-mail: divulgacioninformacion@insst.mites.gob.es
revista@insst.mites.gob.es
Web: http://www.insst.es

DIRECTOR
Carlos Aranz Cordero

CONSEJO EDITORIAL
Carlos Aranz Cordero
María Hernando Fernández-Cortacero
María Victoria de la Orden Rivera
Pilar Cáceres Armendáriz
José Ramón Martín Usabiaga
Montserrat Solórzano Fábrega
Olga Sebastián García

CONSEJO DE REDACCIÓN
Marcos Cantalejo García
María Asunción Cañizares Garrido
Luis Vicente Martín Martín

COLABORADORAS
Miriam Corralés Arias
María Eugenia Fernández Vázquez
Belén Pérez Azrur
Marta Urrutia de Diego

REALIZACIÓN EDITORIAL PUBLICIDAD Y SUSCRIPCIONES
Wolters Kluwer España
C/Collado Mediano, 9
28231 Las Rozas (Madrid)
Tel: 902 250 500 – Fax: 902 250 502
e-mail: clientes@wolterskluwer.com
http://www.wolterskluwer.es

GESTIÓN COMERCIAL Y DE MARKETING
publicidad@wolterskluwer.com

PREIMPRESIÓN E IMPRESIÓN
Servicio de Ediciones y Publicaciones (INSST)

DEPÓSITO LEGAL: M-15775-1999
NIPO (papel): 118-20-036-2
NIPO (pasa-páginas): 118-20-038-3
NIPO (en línea): 118-20-037-8
I.S.S.N.: 1886-6125

La responsabilidad de las opiniones emitidas en "Seguridad y Salud en el Trabajo" corresponde exclusivamente a los autores. Queda prohibida la reproducción total o parcial con ánimo de lucro de los textos e ilustraciones sin previa autorización (RD Legislativo 1/1996, de 12 de abril de Propiedad Intelectual).

05 **EDITORIAL**
Mirando al futuro

06 **ENTREVISTA**
Joaquín Pérez Rey, Secretario de Estado de Empleo y Economía Social

Carlos Arranz, Director del Instituto Nacional de Seguridad y Salud en el Trabajo

Cincuenta años: hasta aquí entre todos

31 **SECCIÓN TÉCNICA**
Factores de riesgo psicosocial en la "Industria 4.0" y en las nuevas formas de organización del trabajo
Jorge Martín González

Montaje de eventos y espectáculos: gestión preventiva
Cecilia Gavilanes Pérez y Ana Sánchez Sauce

Situación de las trabajadoras autónomas en relación con la exposición a la doble carga de trabajo y doble presencia
Aitana Garl Pérez y Encina Díaz González

Protección ocular frente a la radiación solar. Si trabajas al sol, ten vista
María del Carmen García Vico

71 **NOTICIAS**
INSST
CC AA
Unión Europea

Nº 107 - Junio 2021

SEGURIDAD Y SALUD EN EL TRABAJO 03

ÚLTIMES INCORPORACIONS A LA BIBLIOTECA DIGITAL DE PRL

NOU VIANA, M.; SALMATONIDIS, A.; BEZANTAKOS, S.; RIBALTA, C.; MORENO, N.; CÓRDOBA, P.; CASSEE, F R. Characterizing the Chemical Profile of Incidental Ultrafine Particles for Toxicity Assessment Using an Aerosol Concentrator . *Annals of Work Exposures and Health* [en línea]. 2021, 20. 20. 13 p. [Consulta: 29.07.2021]. ISSN: 2398-7316. DOI: 10.1093/annweh/wxab011.
Riscos químics | Avaluació de riscos | Nanomaterials | Indústria ceràmica

Les partícules ultrafines incidentals (UFPs) constitueixen un contaminant clau en els llocs de treball industrials. No obstant això, la caracterització de les seues propietats químiques per a les avaluacions d'exposició i toxicitat continua sent un desafiament. En aquest treball, es va avaluar el rendiment d'un concentrador d'aerosol (Versatile Aerosol Concentration Enrichment System, VACES) per a mostrejar simultàniament UFPs en substrats de filtre (per a anàlisi química) i com a suspensions líquides (per a avaluació de toxicitat), en un escenari d'alta concentració de UFPs. Es va seleccionar un estudi de cas industrial en el qual es van emetre UFPs que contenien metalls durant la polvorització tèrmica de revestiments ceràmics. Els resultats van evidenciar la comparabilitat del sistema VACES amb els monitors en línia en termes de massa de partícules UFPs (per a concentracions de fins a 95 µg UFP / m³) i entre filtres i suspensions líquides, en termes de composició de partícules (per a concentracions de fins a 1000 µg / m³) . Això recolza l'aplicabilitat d'aquesta eina per a la recol·lecció de UFPs en vista de la caracterització química i toxicològica de UFPs incidentals. En l'entorn industrial avaluat, els resultats van mostrar que la temperatura de polvorització va impulsar el fraccionament de metalls entre partícules UF (<0,2 µm) i partícules fines (0,2-2,5 µm). Els metalls potencialment perillosos per a la salut (Ni, Cr) es van enriquir en UFPs i es van esgotar en la fracció de partícules fines. Metalls vaporitzats a altes temperatures i concentrats en la fracció UF mitjançant processos de nucleació. Els resultats van evidenciar la necessitat de comprendre els mecanismes de formació de partícules incidentals a causa de les seues implicacions directes en la composició de les partícules i, per tant, en l'exposició. És aconsellable que l'exposició personal i les avaluacions de riscos posteriors en entorns ocupacionals incloguen mètriques específiques per a monitorar les UFPs (especialment, incidentals).

MATER, Gautier; ESTEVE, Williams; CLERC, Frédéric. **La mesure des expositions aux risques chimiques: techniques et outils**. *Hygiène et sécurité du travail* [en línea]. 2021. 263. 26 p. [Consulta: 28.07.2021]. ISSN: 1762-8148.
Riscos químics | Avaluació de riscos | Agents biològics

PYÖRIÄ, Pasi; OJALA, Satu; NÄTTI, Jouko. Precarious work increases depression-based disability among male employees. *European Journal of Public Health* [en línea]. 2021, 7 p. [Consulta: 27.07.2021]. ISSN: 1101-1262 . DOI: 10.1093/eurpub/ckab119.
Estrés | Prevenció i gènere | Condicions de treball

UMIVALE. ***Prevención de riesgos laborales en las actividades de transporte y reparto a domicilio*** [en línea]. València: Umivale, 2021. 26 p. [Consulta: 30.07.2021].
Transport |Seguretat viària laboral | Estrés | Accidents laborals | Trastorns musculoesquelètics | Organització del treball

ORGANIZACIÓN INTERNACIONAL DEL TRABAJO. *Investigación de accidentes del trabajo a través del método del árbol de causas: Manual de formación para investigadores* [en línea]. Santiago de Chile: OIT, 2019. 112 p. [Consulta: 26.07.2021]. ISBN: 978-92-2-133720-1.
Accidents laborals |Malalties professionals| Cultura de la prevenció i la seguretat | Avaluació de riscos

INSTITUT NATIONAL DE RECHERCHE ET DE SÉCURITÉ (Francia). *Environnement sonore en bureaux ouverts : évaluation de la gêne et démarche d'amélioration* [en línea]. París: INRS, Institut National de recherche et de sécurité, 2021. 26 p. [Consulta: 23.07.2021]. ISBN: 978-2-7389-2593-0. (ED6402).
Diseny del lloc de treball | Estrés | Avaluació de riscos | Organització del treball | Soroll

ACUÑA-HORMAZABAL, Álvaro; MENDOZA-LLANOS, Rodolfo; PONS-PEREGORT, Olga. Burnout, engagement y la percepción sobre prácticas de gestión en pandemia por COVID-19 que tienen trabajadores del centro sur de Chile. *Estudios Gerenciales* [en línea]. 2021, 37. 158. 9 p. [Consulta: 26.07.2021]. ISSN: 0123-5923.
PRL COVID-19 |Síndrome de cremar-se pel treball o burnout| Estrés

THAMM JARRUCHE, Layla; MUCCI, Samantha. Síndrome de burnout en profesionales sanitarios: revisión integradora. *Revista Bioética* [en línea]. 2021, 29. 1. 12 p. [Consulta: 22.07.2021]. ISSN:1983-8034 . DOI: 10.1590/1983-80422021291456.
Síndrome de cremar-se pel treball o burnout | | Sanitat i serveis sociosanitaris |Estrés

JACOBSEN, Gitte; SCHAUMBURG, Inger; SIGSGAARD, Torben; SCHLÜNSSEN, Vivi. Wood Dust Exposure Levels and Respiratory Symptoms 6 Years Apart: An Observational Intervention Study Within the Danish Furniture Industry. *Annals of Work Exposures and Health* [en línea]. 2021,20. 20. 11 p. [Consulta: 23.07.2021]. ISSN: 2398-7316. DOI: 10.1093/annweh/wxab034.
Agents biològics | Causades per altres substàncies o agents | Fusta i moble

MONTAÑEZ JUAN, María Isabel. *El diseño del trabajo y sus consecuencias sobre la satisfacción laboral y el desempeño* [en línea]. Tesis doctoral. Amparo Caballer Hernández, María Esther García Buades, dir. Valencia: Universitat de València, 2021. 169 p. [Consulta: 22.07.2021].
Diseny del lloc de treball |Organització del treball

INVASSAT A LES XARXES

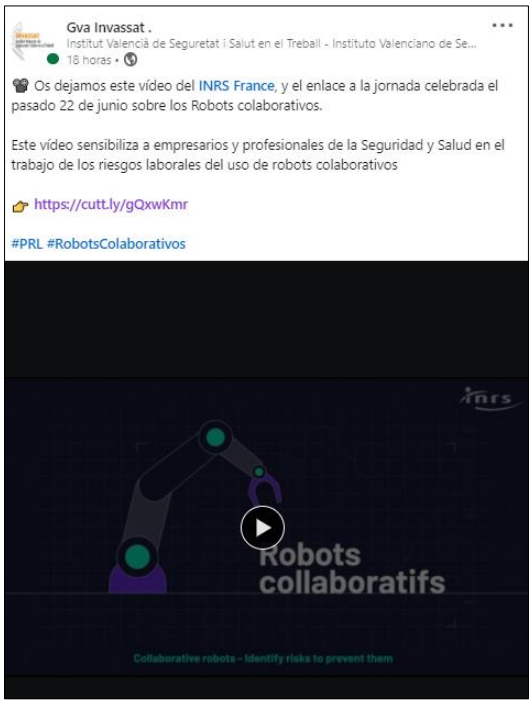

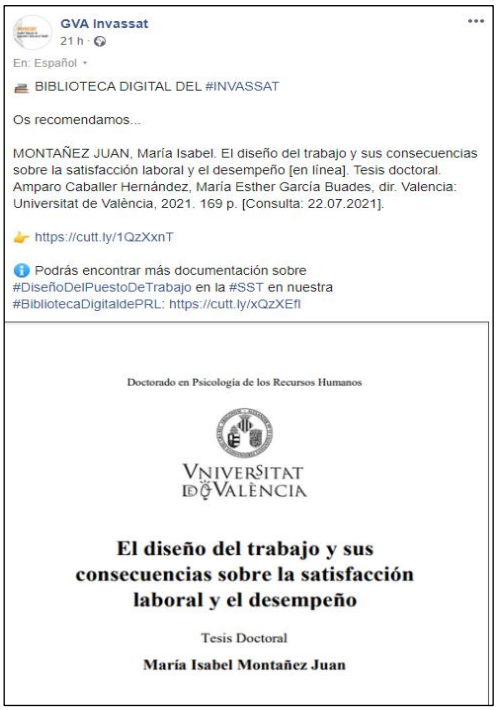

ESPAI COVID-19

VES AMB COMPTE!!!

MINISTERIO DE SANIDAD

SECRETARIA DE ESTADO DE SANIDAD

DIRECCIÓN GENERAL DE SALUD PÚBLICA

Centro de Coordinación de Alertas y Emergencias Sanitarias

2 de agosto de 2021

Actualización de la situación epidemiológica de las variantes de SARS-CoV-2 de mayor impacto e interés en salud pública en España

Resumen ejecutivo de la situación e implicaciones para la salud pública

- Las variantes de mayor impacto para la salud pública (VOC) son aquellas más transmisibles, más virulentas o que pueden escapar al efecto de los anticuerpos adquiridos tras infección natural o vacunación con variantes previas. Actualmente, se considera que las VOC son cuatro: Alfa (B.1.1.7), Beta (B.1.351), Gamma (P.1) y Delta (B.1.617.2). Las mutaciones más relevantes son N501Y (presente en Alfa, Beta y Gamma), E484K (presente en Beta y Gamma) y L452R (presente en Delta).
- Las medidas de prevención (mascarilla, distancia interpersonal, higiene de manos y ventilación) son eficaces para todas las variantes, incluidas las VOC.

Variante Alfa (B.1.1.7):

- Después de un periodo de predominio en Europa y otras localizaciones (Estados Unidos, Israel) su prevalencia se encuentra en descenso en las últimas semanas.
- Más transmisible que las variantes previas, posiblemente más letal aunque no parece que escape a la inmunidad.
- En la semana 29 (del 19 al 25 de julio), con datos de 13 CCAA y 1 ciudad autónoma, se identifica mediante marcador SGTF o PCR específica en un rango entre 2,8% y 55,6%. Se aprecia un descenso respecto a semanas previas en casi todas las comunidades.

Variantes Beta (B.1.351) y Gamma (P1):

- **Beta**: En descenso en Sudáfrica y países vecinos. En Europa representa un porcentaje pequeño de los casos. Es probablemente más transmisible y presenta posibilidad de escape a la respuesta inmune adquirida tras la infección natural o la generada por algunas vacunas.
- **Gamma**: Predominante en América del Sur, especialmente en Brasil. Presente en numerosos países europeos en baja frecuencia. Posible aumento de la transmisibilidad y escape a la respuesta inmune.
- En España, en la semana 29 (del 19 al 25 de julio), con datos de 15 CCAA, el porcentaje de casos compatibles con las variantes Beta o Gamma estimados por PCR se encuentra en un rango entre 0% y 18,3%.

Variante Delta (B.1.617.2):

- Mayoritaria en India y Reino Unido. Probablemente más transmisible que la variante Alfa y con una mayor probabilidad de hospitalización. Ligera disminución de la eficacia vacunal.
- En España, ha ido incrementando su porcentaje en los muestreos aleatorios: en la semana 29 (del 19 al 25 de julio), con datos de 10 CCAA, el porcentaje de casos compatibles con la variante Delta estimado por PCR se encuentra entre 47,1% y 86,2%. Mediante secuenciación integrada en el sistema de vigilancia, en la semana 28 (12 a 18 de julio) con datos de 15 CCAA y 2 ciudades autónomas, el porcentaje alcanzó un 77%.

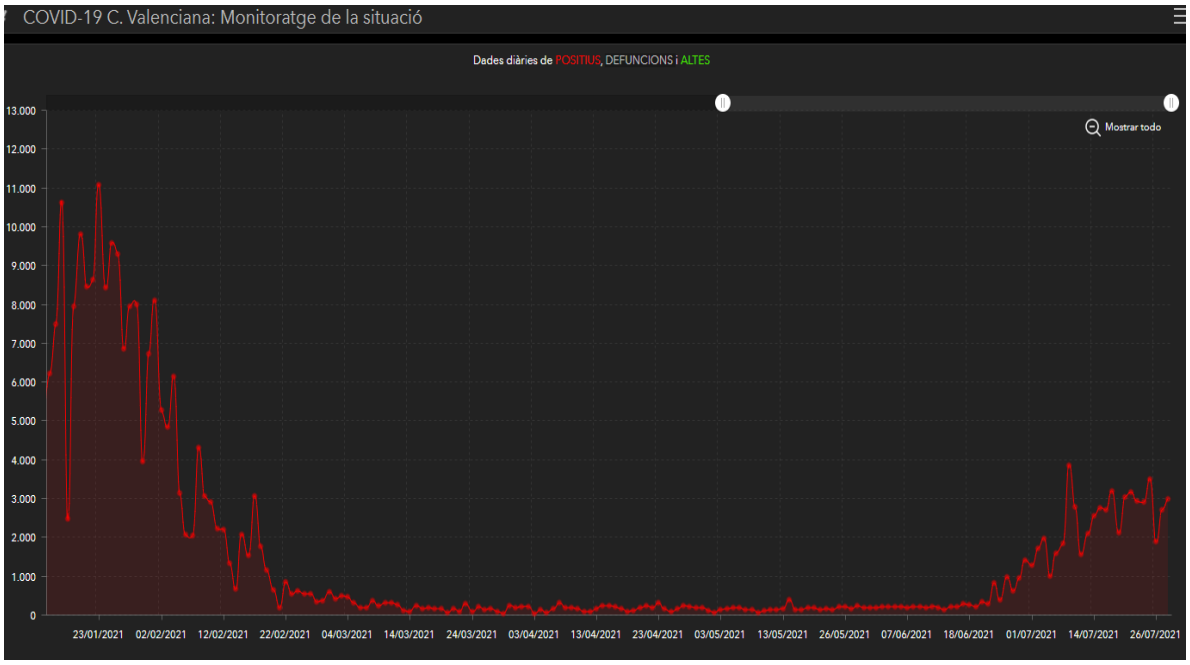

GOBIERNO DE ESPAÑA — MINISTERIO DE SANIDAD

SECRETARÍA DE ESTADO DE SANIDAD

DIRECCIÓN GENERAL DE SALUD PÚBLICA

Centro de Coordinación de Alertas y Emergencias Sanitarias

Actualización nº 431. Enfermedad por el coronavirus (COVID-19). 02.08.2021 *(datos consolidados a las 17:00 horas del 02.08.2021)*

SITUACIÓN EN ESPAÑA

El presente informe se ha realizado con los datos individualizados notificados por las CCAA a la Red Nacional de Vigilancia Epidemiológica (al sistema SiViEs). Se incluyen los casos notificados confirmados con una una prueba diagnóstica positiva de infección activa (PDIA) tal como se establece en la Estrategia de detección precoz, vigilancia y control de COVID-19 y además los casos notificados antes del 11 de mayo que requirieron hospitalización, ingreso en UCI o fallecieron con diagnóstico clínico de COVID-19, de acuerdo a las definiciones de caso vigentes en cada momento. Cualquier futura actualización que realicen las CCAA quedarán reflejadas en los informes diarios. En España hasta el momento se han notificado un total de 4.502.983 casos confirmados de COVID-19 y 81.643 fallecidos. Los datos se pueden obtener en aquí.

Tabla 1. Casos de COVID-19 confirmados totales, diagnosticados el día previo y diagnosticados o con fecha de inicio de síntomas en los últimos 14 y 7 días a 02.08.2021

CCAA	Casos totales	Casos diagnosticados el día previo	Casos diagnosticados en los últimos 14 días		Casos diagnosticados en los últimos 7 días		Casos diagnosticados con fecha de inicio de síntomas en los últimos 14d.		Casos diagnosticados con fecha de inicio de síntomas en los últimos 7d.	
			Nº	IA*	Nº	IA*	Nº	IA*	Nº	IA*
Andalucía	716.641	163	49.135	580,49	22.148	261,66	13.682	161,64	2.355	27,82
Aragón	148.507	284	10.318	776,14	4.541	341,58	5.408	406,80	1.726	129,83
Asturias	66.962	158	4.999	490,68	2.023	198,57	411	40,34	137	13,45
Baleares	83.910	118	10.966	936,03	4.150	354,23	7.733	660,07	2.317	197,77
Canarias	81.225	499	10.856	498,91	5.376	247,06	5.243	240,95	1.797	82,58
Cantabria	40.076	147	3.785	649,33	1.557	267,11	2.038	349,63	597	102,42
Castilla La Mancha	212.936	19	9.356	457,46	3.951	193,18	4.964	242,71	1.253	61,26
Castilla y León	279.020	465	16.436	686,29	7.018	293,04	10.347	432,04	3.479	145,27
Cataluña	840.025	757	65.775	845,38	24.902	320,06	19.330	248,44	5.897	75,79
Ceuta	6.355	18	243	288,59	111	131,83	155	184,08	56	66,51
C. Valenciana	468.604	34	29.991	593,02	13.127	259,56	13.022	257,49	2.741	54,20
Extremadura	89.460	232	6.534	614,11	3.129	294,08	2.553	239,95	828	77,82
Galicia	161.993	378	17.963	664,85	7.891	292,06	7.185	265,93	1.839	68,07
Madrid	822.778	679	51.113	753,89	23.806	351,13	7.178	105,87	1.655	24,41
Melilla	9.717	11	251	288,25	140	160,78	128	147,00	41	47,09
Murcia	127.333	89	7.173	474,64	3.450	228,29	4.401	291,22	1.408	93,17
Navarra	76.688	278	5.457	825,32	2.434	368,12	3.123	472,33	1.150	173,93
País Vasco	234.483	713	16.755	754,56	7.533	339,25	31	1,40	6	0,27
La Rioja	36.270	70	2.485	776,77	1.209	377,91	1.397	436,68	393	122,85
ESPAÑA	**4.502.983**	**5.112**	**319.591**	**673,52**	**138.496**	**291,87**	**108.329**	**228,30**	**29.675**	**62,54**

** IA: Incidencia acumulada (casos diagnosticados/100.000 habitantes). Se utiliza como denominador para el cálculo de la IA las cifras oficiales de población del INE del padrón municipal a 01.01.2020*

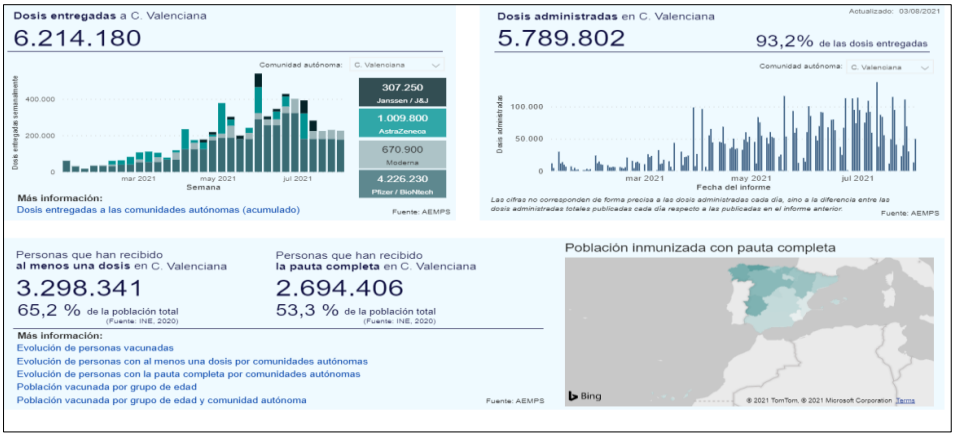
Dosis entregadas a C. Valenciana
6.214.180
Comunidad autónoma: C. Valenciana
307.250
Janssen / J&J
1.009.800
AstraZeneca
670.900
Moderna
4.226.230
Pfizer / BioNtech
Semana
Más información:
Dosis entregadas a las comunidades autónomas (acumulado)
Fuente: AEMPS
Dosis administradas en C. Valenciana
Actualizado: 03/08/2021
5.789.802
93,2% de las dosis entregadas
Fecha del informe
Fuente: AEMPS
Personas que han recibido al menos una dosis en C. Valenciana
3.298.341
65,2 % de la población total
Personas que han recibido la pauta completa en C. Valenciana
2.694.406
53,3 % de la población total
Más información:
Evolución de personas vacunadas
Evolución de personas con al menos una dosis por comunidades autónomas
Evolución de personas con la pauta completa por comunidades autónomas
Población vacunada por grupo de edad
Población vacunada por grupo de edad y comunidad autónoma
Fuente: AEMPS
Población inmunizada con pauta completa
Bing

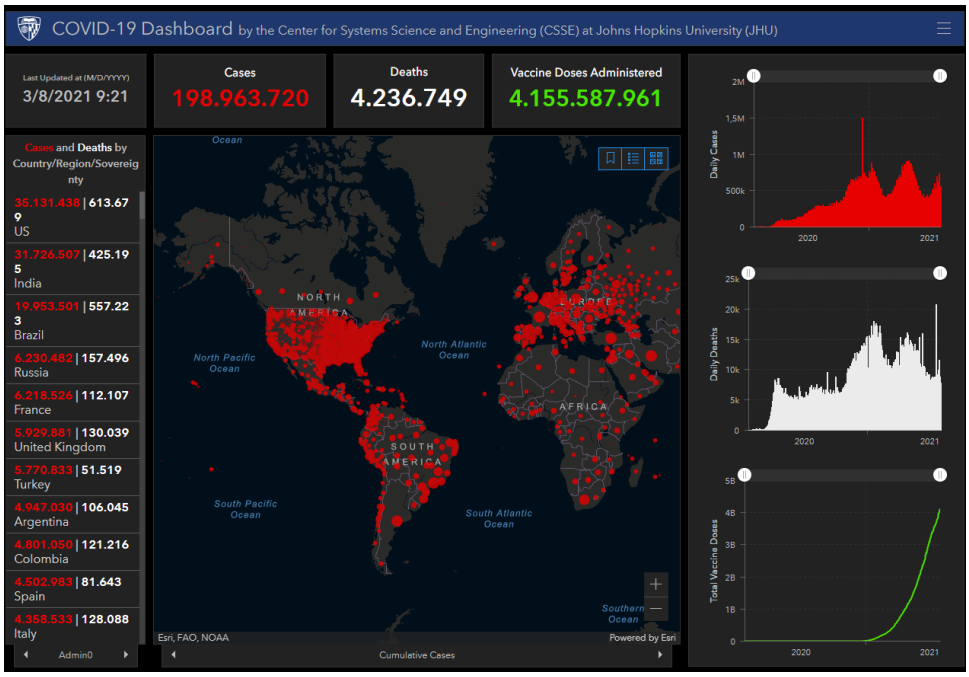
COVID-19 Dashboard by the Center for Systems Science and Engineering (CSSE) at Johns Hopkins University (JHU)
Last Updated at (M/D/YYYY)
3/8/2021 9:21
Cases
198.963.720
Deaths
4.236.749
Vaccine Doses Administered
4.155.587.961
Cases and Deaths by Country/Region/Sovereignty
35.131.438 | 613.679 US
31.726.507 | 425.195 India
19.953.501 | 557.223 Brazil
6.230.482 | 157.496 Russia
6.218.526 | 112.107 France
5.929.881 | 130.039 United Kingdom
5.770.833 | 51.519 Turkey
4.947.030 | 106.045 Argentina
4.801.050 | 121.216 Colombia
4.502.983 | 81.643 Spain
4.358.533 | 128.088 Italy
Admin0
NORTH AMERICA
EUROPE
AFRICA
SOUTH AMERICA
North Pacific Ocean
North Atlantic Ocean
South Pacific Ocean
South Atlantic Ocean
Southern Ocean
Esri, FAO, NOAA
Powered by Esri
Cumulative Cases
Daily Cases
Daily Deaths
Total Vaccine Doses
2020
2021

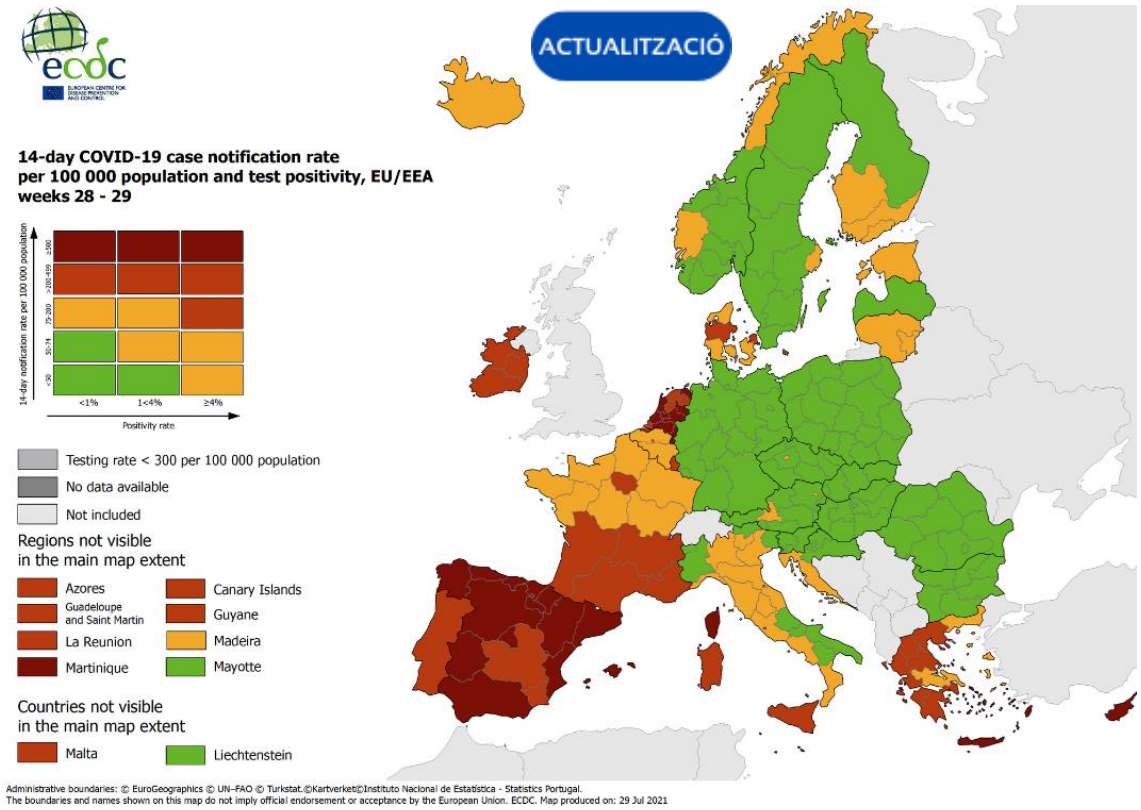
ACTUALITZACIÓ
14-day COVID-19 case notification rate
per 100 000 population and test positivity, EU/EEA
weeks 28 - 29
14-day notification rate per 100 000 population
≥500
250-499
75-249
50-74
<50
<1%
1<4%
≥4%
Positivity rate
Testing rate < 300 per 100 000 population
No data available
Not included
Regions not visible
in the main map extent
Azores
Guadeloupe and Saint Martin
La Reunion
Martinique
Canary Islands
Guyane
Madeira
Mayotte
Countries not visible
in the main map extent
Malta
Liechtenstein
Administrative boundaries: © EuroGeographics © UN-FAO © Turkstat.©Kartverket©Instituto Nacional de Estatística - Statistics Portugal.
The boundaries and names shown on this map do not imply official endorsement or acceptance by the European Union. ECDC. Map produced on: 29 Jul 2021

I no t'oblides...

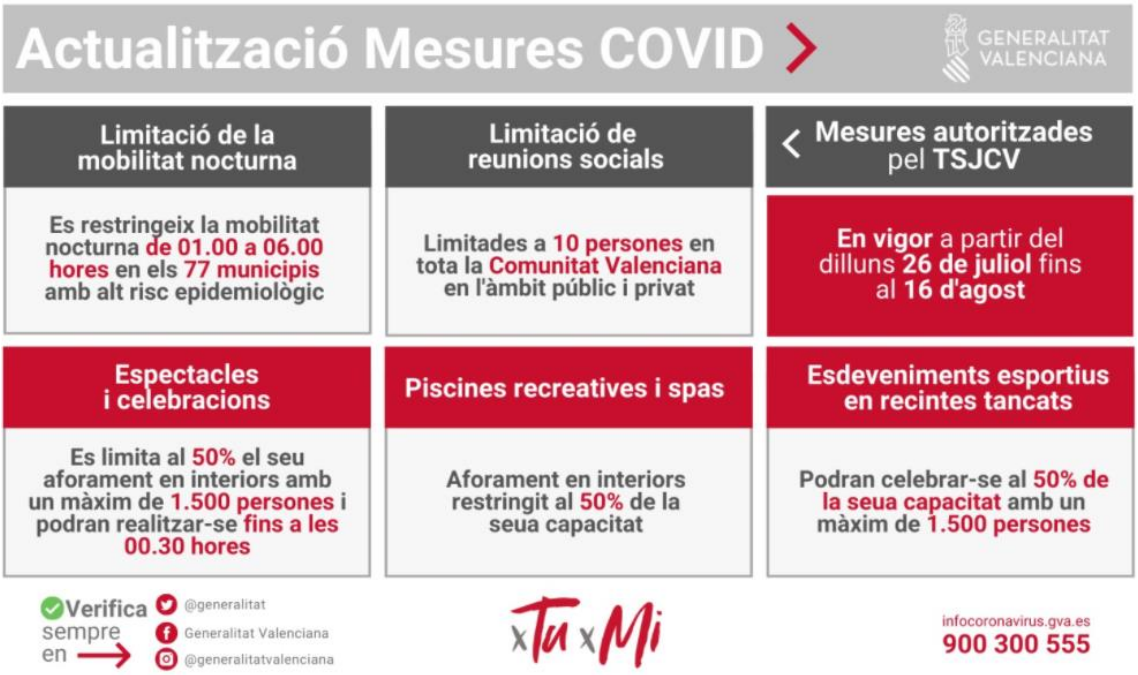

Segueix-nos en...

INVASSAT – Facebook – Twitter – Linkedin – SlideShare