



GENERALITAT
VALENCIANA

INVASSAT

Institut Valencià de
Seguretat i Salut en el Treball

SERVEI D'ASSISTÈNCIA I PROMOCIÓ
CENTRE DE DOCUMENTACIÓ

RECULL D'ACTUALITAT EN SEGURETAT I SALUT LABORAL

Dilluns 26 d'abril de 2021

ACTUALITAT PREVENIONISTA

AGENDA

ALS MITJANS

DIARIS OFICIALS

AENOR-UNE

NOVETATS INVASSAT

NOVETATS OIT

NOVETATS EU-OSHA

NOVETATS INSST

ÚLTIMES INCORPORACIONS A LA BIBLIOTECA DIGITAL DE PRL

ESPAI COVID-19

COVID-19 EN LA COMUNITAT VALENCIANA

INFORMACIÓ DE REFERÈNCIA COVID-19

ESPais PER A VISUALITZAR LA PANDÈMIA

PER A COMBATRE LA DESINFORMACIÓ SOBRE LA PANDÈMIA

ACTUALITAT PREVENCIIONISTA

#conresponsabilidad

NOU

Medidas Covid-19



Del 26 de abril al 9 de mayo



DIARI OFICIAL
DE LA GENERALITAT VALENCIANA

Num. 9068 / 23.04.2021

NOU

17313

Presidència de la Generalitat

DECRET 15/2021, de 23 d'abril, del president de la Generalitat, pel qual es determinen les mesures de limitació de la permanència de grups de persones en espais públics i privats i de limitació de la mobilitat, des de les 00.00 hores del 26 d'abril fins a les 00.00 hores del 9 de maig de 2021. [2021/4284]

Presidencia de la Generalitat

DECRETO 15/2021, de 23 de abril, del president de la Generalitat, por el que se determinan las medidas de limitación de la permanencia de grupos de personas en espacios públicos y privados y de limitación de la movilidad, desde las 00.00 horas del 26 de abril hasta las 00.00 horas del 9 de mayo de 2021. [2021/4284]



DIARI OFICIAL
DE LA GENERALITAT VALENCIANA

Num. 9068 / 23.04.2021

NOU

17480

Conselleria de Sanitat Universal i Salut Pública

RESOLUCIÓ de 23 d'abril de 2021, de la consellera de Sanitat Universal i Salut Pública, per la qual s'acorden mesures en matèria de salut pública en l'àmbit de la Comunitat Valenciana, a conseqüència de la situació de crisi sanitària ocasionada per la Covid-19. [2021/4272]

Conselleria de Sanidad Universal y Salud Pública

RESOLUCIÓN de 23 de abril de 2021, de la consellera de Sanidad Universal y Salud Pública, por la se acuerdan medidas en materia de salud pública en el ámbito de la Comunitat Valenciana, como consecuencia de la situación de crisis sanitaria ocasionada por la Covid-19. [2021/4272]

LABORATORY BIOSAFETY MANUAL
FOURTH EDITION
AND
ASSOCIATED MONOGRAPHS

**LABORATORY BIOSAFETY MANUAL
FOURTH EDITION**

NOU

AGENDA PREVENCIÓNISTA

LUNES 26 DE ABRIL **50** insst
1971 - 2021

JORNADA TÉCNICA

DÍA MUNDIAL DE LA SEGURIDAD Y SALUD EN EL TRABAJO

RECORDA **28 DE ABRIL DE 2021**

ADELANTARSE A LOS RETOS:
alianzas para fortalecer la resiliencia

WWW.INSST.ES 



IV-TH INTERNATIONAL OSH CONFERENCE 2021 

 **THINK POSITIVE**

RECORDA  **BUT BE NEGATIVE**

PROGRAMME 19-21.05.2021
BOROVETS, BULGARIA

ALS MITJANS

La base de dades Sibil·la, gestionada pel centre de documentació de Presidència de la Generalitat, dona accés a més de 800.000 documents periodístics publicats amb posterioritat a 1992. Relacionats, fonamentalment, amb la Generalitat i la societat valenciana. També sobre el COVID-19. Aquest recurs només és accessible des de la xarxa corporativa de la Generalitat o des de llocs que accedisquen remotament a ella. Fes clic [ací](#) per a entrar en la informació relativa a [COVID-19](#)

Las nuevas medidas en la Comunidad Valenciana que se aplicarán el lunes

Los bares y restaurantes afrontan la recta final del estado de alarma con nuevas restricciones en la Comunidad Valenciana. El presidente de la Generalitat, Ximo Puig, ha comparecido esta tarde tras presidir la reunión de la Mesa Interdepartamental para la Prevención y Actuación ante la covid-19 para informar sobre la flexibilización de algunas restricciones. Puig ha afirmado que la Comunidad Valenciana tiene una incidencia acumulada de 40 casos por cada 100.000 habitantes. "Es seis veces menor a la media española y somos la única comunidad en riesgo bajo", ha señalado el presidente, que ha añadido que "no puede haber relajación, el virus todavía está ahí. Pese a que no tengamos una vacunación masiva tenemos que seguir siendo prudentes". Así, ha anunciado que las limitaciones de horarios de la hostelería y los comercios en las provincias de Alicante, Valencia y Castellón se ampliarán a partir del lunes a las 22.00 horas. En este sentido, ha incidido en que los aforos de ambos sectores se mantendrán como hasta ahora. En la hostelería un 100% en las terrazas y un 30% en el interior y con 6 personas por mesa. En la línea de aligerar las restricciones del covid en la Comunidad Valenciana, el presidente también ha comunicado que los aforos de las actividades culturales pasarán de un 50% a un 75%, mientras que las ceremonias podrán contar con un aforo del 50%.

<https://www.informacion.es/comunidad-valenciana/2021/04/23/bares-restaurantes-restricciones-valencia-alicante-48565489.html>

Muere un trabajador agrícola alcanzado por un rayo en una finca de Balsapintada

Murcia. Un hombre de 45 años ha fallecido este jueves al ser alcanzado por un rayo cuando trabajaba en una finca agrícola situada en la pedanía de Balsapintada, en Fuente Álamo. El Centro de Coordinación de Emergencias del 112 de la Región de Murcia ha recibido la llamada de los compañeros de la víctima a las 13.46 informando de que el hombre había sido alcanzado por un rayo en el desarrollo del episodio de tormentas que están pasando durante toda la jornada por la Región de Murcia. Hasta el lugar se ha desplazado inmediatamente una ambulancia medicalizada con personal sanitario que a su llegada solamente ha podido certificar la muerte del trabajador, que había fallecido en el acto. El incidente ha sido comunicado como accidente laboral al Instituto de Seguridad y Salud Laboral de la Región de Murcia.

<https://www.laverdad.es/murcia/otros-municipios/muere-trabajar-agricola-20210422142414-nt.html>



Trasladado al hospital un trabajador que cayó de un andamio en Los Belones, Cartagena

Los servicios sanitarios de emergencia atendieron y trasladaron al hospital a un hombre de 50 años que cayó desde un andamio al suelo, unos 3 metros de altura, cuando trabajaba en una obra en la urbanización La Manga Club, en Los Belones en Cartagena. A las 11.00 horas de la mañana el 112 recibía la llamada de un compañero comunicando del accidente. Señaló que la víctima se encontraba en el suelo e inconsciente. Al lugar se movilizó una Unidad Móvil de Emergencias con personal sanitario de la Gerencia de Urgencias y Emergencias Sanitarias 061. Tras ser estabilizado por los sanitarios, el accidentado fue trasladado en ambulancia no asistencial al hospital Santa Lucía de Cartagena con heridas graves. El incidente fue comunicado al Instituto de Seguridad y Salud Laboral de la Región de Murcia.

<https://www.laverdad.es/murcia/cartagena/trasladado-hospital-trabajador-20210422131646-nt.html>

Salto en la desescalada tras esquivar el exceso de mortalidad en la cuarta ola

Comunitat Valenciana. Los expertos en alpinismo suelen alertar de que la mayoría de los accidentes en alta montaña se producen después de coronar el pico, cuando se emprende el descenso. A la fatiga acumulada se le une la relajación de pensar que ya se ha logrado el objetivo, pero un resbalón puede ser fatal. Con esa lección en mente, la Generalitat ha ido midiendo mucho los pasos a dar en esta desescalada de las restricciones, abriendo la mano muy poco a poco para combinar la seguridad sanitaria con ciertos alivios a la actividad económica y social. El avance de la vacunación y la estabilización de la curva en una zona de riesgo bajo han hecho que en esta cuarta ola no haya habido exceso de muertes en la Comunitat Valenciana, por lo que el salto que se da hoy es un poco más grande que los anteriores. La hostelería y el comercio pueden ya operar hasta el toque de queda —que sigue fijado a las 22.00 horas— y los aforos se amplían de forma casi generalizada: en las tiendas y en recintos y eventos culturales suben al 75 % mientras en las ceremonias, velatorios, zonas comunes de hoteles, actividades extraescolares e instalaciones deportivas cerradas se eleva hasta la mitad.

<https://www.levante-emv.com/comunitat-valenciana/2021/04/26/salto-desescalada-esquivar-exceso-mortalidad-49289898.html>

La medida de fumar en las terrazas valencianas a partir de este lunes

La Comunitat avanza en la desescalada con la ampliación del horario de cierre de la hostelería, que desde el 1 de marzo estaba cerrando a las 18 horas y ahora podrá hacerlo a las 22 horas, cuando comienza el toque de queda nocturno. En estos locales se mantiene el aforo del 30 % en el interior y del 100 % en terraza, y el máximo de 6 comensales por mesa. Aquí puede consultar todas las nuevas restricciones contra la covid que entran en vigor este lunes en la Comunitat y así queda el uso de la mascarilla tras las nuevas restricciones. Las medidas relativas al consumo de tabaco y asimilados, expuestas en el Diari Oficial de la Generalitat Valenciana, manifiestan que no se podrá fumar en la vía pública, terrazas, playas u otros espacios al aire libre, cuando no se pueda respetar la distancia mínima interpersonal de, al menos, 2 metros. Esta limitación será aplicable también para el uso de cualquier otro dispositivo de inhalación de tabaco, pipas de agua, cachimbos o asimilados incluidos cigarrillos electrónicos o vapeo en espacios al aire libre o cerrados. Se prohíbe la venta de alcohol durante la franja horaria comprendida entre las 22.00 horas y las 08.00 horas del día siguiente, en todo tipo de establecimientos de venta al público independientemente de la licencia con que operen, excepto en los establecimientos de hostelería y restauración que se registró por lo establecido en el punto anterior.

<https://www.levante-emv.com/comunitat-valenciana/2021/04/25/normativa-fumar-terrazas-valencianas-49269540.html>

El conductor de un tractor resulta herido tras volcar en una finca cerca de Mohedas de Granadilla

Badajoz. Un hombre de 40 años ha resultado herido de carácter menos grave al volcar el tractor que conducía y quedar atrapado en una finca situada entre Mohedas de Granadilla y Casar de Palomero (Cáceres). Una llamada al 112 de Extremadura sobre las 18,20 horas de este pasado sábado alertó a los servicios de emergencias sobre este accidente laboral. La víctima fue rescatada, atendida y posteriormente trasladada hasta el Hospital Virgen del Puerto de Plasencia, donde ingresó con diversos traumatismos. El 112 movilizó una dotación del parque de bomberos de Plasencia, efectivos de la Guardia Civil, una ambulancia medicalizada del Servicio Extremeño de Salud, y un equipo sanitario del Punto de Atención Continuada de Mohedas de Granadilla.

<https://www.20minutos.es/noticia/4672153/0/el-conductor-de-un-tractor-resulta-herido-tras-volcar-en-una-finca-cerca-de-mohedas-de-granadilla/>

Mueren dos mujeres en un accidente en Viana; una de ellas regresaba del trabajo

Navarra. Dos mujeres, de 49 y 36 años, murieron en un accidente de tráfico ocurrido la pasada noche en la carretera N-111, en el término municipal de Viana (Nafarroa), según ha informado este viernes la Guardia Civil. Una es vecina de Logroño y la otra de Villamediana de Iregua, dos localidades de la Rioja muy próximas a Viana. La colisión frontal se produjo en el punto kilométrico 84,3 de la N-111, una vía de dos carriles, uno para cada sentido. Como consecuencia del impacto, una de las conductoras falleció en el acto, mientras que la otra murió poco después de que fuera descargada por los Bomberos. El sindicato LAB ha indicado de que una de ellas regresaba a casa desde la planta de Mondelez, la fábrica de galletas ubicada en el término municipal de Viana, por lo que ha subrayado que se trata de un accidente laboral in itinere. Y ha señalado que ya son 17 las personas trabajadoras fallecidas en accidentes laborales en Euskal Herria en lo que va de año. Varias patrullas de la Agrupación de Tráfico de la Guardia Civil cortaron la carretera en ambos sentidos desde las 22.50 del jueves hasta las 3.25 del viernes.

<https://www.naiz.eus/eu/info/noticia/20210423/mueren-dos-mujeres-en-un-accidente-de-trafico-en-viana>

Herido un trabajador de 40 años tras volcar un tractor en una finca cerca de Casar de Palomero

Cáceres. Un hombre de 40 años ha resultado herido esta tarde, sobre las 18.20 horas, en un accidente laboral. El suceso ha ocurrido tras volcar el tractor que conducía en una finca entre Mohedas de Granadilla y Casar de Palomero. Según informa el 112 Extremadura, la víctima estaba politraumatizada al quedar atrapada bajo el vehículo y ha sido trasladada al hospital Virgen del Puerto de Plasencia en estado «menos grave». Según ha podido saber HOY, el hombre había quedado atrapado y lo han conseguido sacar entre efectivos de los bomberos de Plasencia y vecinos de la zona que han utilizado una excavadora y una grúa para levantar el vehículo siniestrado. Además, hasta el lugar se han desplazado una dotación de la Guardia Civil y sanitarios de Mohedas de Granadilla y Caminomorisco.

<https://www.hoy.es/prov-caceres/herido-trabajador-anos-20210424220948-nt.html>

CCOO lucha contra el “asesino silencioso”

Pocas personas saben que conviven a diario con un “asesino silencioso”, un elemento que afecta a la salud lenta pero inexorablemente y cuyos efectos no son visibles a corto plazo, por lo que su detección se antoja más difícil. Se trata del amianto, también conocido como arbesto, el cual se cobra más de 107.000 vidas al año. Omnipresente en gran número de viviendas, naves agrícolas, ganaderas e industriales, cines o fábricas, se trata de una fibra mineral que fue muy utilizada entre 1950 y 1990 en la construcción y en la fabricación de numerosos productos y acabados industriales gracias a sus propiedades aislantes e ignífugas y a su bajo coste. Pero no era oro todo lo que relucía, pues a estas innegables cualidades constructivas se les unieron graves efectos secundarios. En 1977, la OMS lo catalogó como producto cancerígeno, dentro de la categoría del “grupo 1”, el correspondiente a los procesos industriales y productos químicos sobre los que se ha demostrado su naturaleza cancerígena. Asimismo, ha asegurado que “todos los tipos de amianto causan cáncer de pulmón, mesotelioma, cáncer de laringe y de ovario, y asbestosis (fibrosis de los pulmones)”. En 1979 el Parlamento Europeo también lo consideró una sustancia cancerígena, y dictaminó que debía prohibirse en todos los países de la entonces Comunidad Económica Europea de manera paulatina. En España dejó de ser utilizado en 2002, aunque seguía, y aún sigue, presente en todo tipo de construcciones realizadas con anterioridad.

<https://www.lne.es/asturias/2021/04/24/ccoo-lucha-asesino-silencioso-48593530.html>

‘Afectados por el Amianto’ en el sector naval... y en otros sectores

En los últimos seis meses las consultas han sido constantes en la Asociación del Sector Naval de Afectados por el Amianto Bahía de Cádiz creada a principios de 2020 en San Fernando, "muchas personas que no saben qué hacer, a dónde ir". Precisamente, ese asesoramiento y la apuesta por dar información a la ciudadanía sobre el amianto y las consecuencias para la salud de este material se sitúa en el origen de esta entidad, que de una veintena de iniciados ha pasado a contar con hasta 69 socios en apenas unos meses, también de otros sectores productivos. No ha resultado un año fácil para la asociación promovida por ex trabajadores de la industria naval de la Bahía, que tenía muchos planes. Pero la pandemia les ha ralentizado su programa, incluso con actividades, como unas jornadas informativas sobre el amianto con expertos, suspendidas. Eso no significa que no hayan avanzado, ni mucho menos. Han cerrado todo el proceso administrativo para legalizar la entidad y han mantenido reuniones con el gobierno municipal para confirmar el apoyo institucional e incluso para definir la posible cesión de un local –en lo que se trabaja.

https://www.diariodecadiz.es/noticias-provincia-cadiz/Afectados-Amianto-sector-naval_0_1567645364.html

Osalan llama a "sumar" compromisos contra la siniestralidad laboral para reducir los 30.200 accidentes del pasado año

Osalan llama a "sumar" compromisos contra la siniestralidad laboral para reducir los 30.200 accidentes del pasado año El Instituto vasco de Seguridad y Salud Laboral-Osalan ha realizado un llamamiento a "sumar" compromisos para reducir la siniestralidad laboral y rebajar la cifra de 30.200 accidentes que se produjeron el pasado año en Euskadi, de los que 196 fueron graves y 27 mortales. La directora general de Osalan, Lourdes Iscar, que ha comparecido en rueda de prensa en Bilbao, junto al director de Trabajo y Seguridad, Ángel Lapuente, ha presentado una nueva campaña de sensibilización sobre prevención de riesgos laborales que Osalan pondrá en marcha la próxima semana. Según los datos dados a conocer, desde la creación en 1993 del Instituto vasco de Seguridad y Salud, los accidentes laborales se han visto reducidos en Euskadi en un 26% y se ha pasado de una incidencia de 53,29 accidentes por cada mil trabajadores, a una incidencia de 29,35 durante el pasado año.

<https://www.europapress.es/euskadi/noticia-osalan-llama-sumar-compromisos-contra-siniestralidad-laboral-reducir-30200-accidentes-pasado-ano-20210423121245.html>

La Fundación Laboral lanza la campaña 'Nos importa lo más importante: tu seguridad' para sensibilizar sobre la importancia de la prevención de riesgos laborales

Con motivo del Día Mundial de la Seguridad y Salud en el Trabajo, el próximo 28 de abril, la Fundación Laboral de la Construcción lanza la campaña 'Nos importa lo más importante: tu seguridad', un año más con el objetivo de sensibilizar y concienciar sobre la relevancia de la prevención de riesgos laborales entre empresas y profesionales del sector de la construcción. La campaña se compone de varias acciones para promover la seguridad y salud laboral, tanto a nivel externo, como interno. Así, en el ámbito externo, ha publicado un vídeo con todos los servicios y herramientas que ofrece de PRL, celebrará dos webinars y, el mismo Día Mundial, lanzará una renovación de su web de asesoramiento en la materia, LineaPrevencion.com. Los dos webinars especializados y gratuitos se celebrarán los días 27 y 29 de abril (ambos a las 11.00 horas), y se centrarán en asuntos innovadores y de máxima actualidad en el sector, en materia de prevención en la construcción...Aunque las plazas son limitadas, los profesionales que estén interesados en participar en estos dos encuentros on line aún están a tiempo de inscribirse. Asimismo, aprovechando la celebración del Día Mundial de la Seguridad y Salud en el Trabajo, la Fundación Laboral lanzará una nueva versión de la web de su servicio estrella en

asesoramiento gratuito, LineaPrevencion.com, el portal de referencia en asesoramiento sobre PRL en construcción.

<https://www.interempresas.net/Construccion/Articulos/349113-Fundacion-Laboral-lanza-campana-Nos-importa-mas-importante-tu-seguridad-sensibilizar.html>

CCOO-A advierte de la alta siniestralidad laboral por caída de altura: "Evidencian falta de formación"

El sindicato CCOO en Andalucía ha advertido de la alta siniestralidad laboral por caída de altura, lo que evidencia falta de formación y planificación empresarial". CCOO-A advierte de la alta siniestralidad laboral por caída de altura: "Evidencian falta de formación" En una nota, el sindicato ha insistido en que estos accidentes son evitables pero, en cambio, un estudio realizado por el Consejo Andaluz de prevención de Riesgos Laborales sobre evolución y análisis de los datos de siniestralidad de los accidentes de trabajo por caída de una persona desde una altura pone de relieve que los datos son muy elevados, ya que el 4,82% de los accidentes de trabajo ocurridos entre 2015 y 2019 en Andalucía están causados por este motivo. CCOO-A advierte de la alta siniestralidad laboral por caída de altura: "Evidencian falta de formación". Este porcentaje aumenta en el caso de enero a octubre de 2020, donde el porcentaje asciende a 5,40%, porcentajes superiores a los registrados en el conjunto de España. "Se trata de unos valores muy altos teniendo en cuenta que se consideran accidentes de trabajo absolutamente evitables si se hubieran tomado las medidas de seguridad que establece la legalidad vigente".

<https://www.europapress.es/andalucia/noticia-ccoo-advierte-alta-siniestralidad-laboral-caida-altura-evidencian-falta-formacion-20210423131433.html>

Casi 100.000 trabajadores han estado de baja durante 3 meses por covid persistente

Pese a llevar casi 3 millones y medio de contagios por coronavirus en nuestro país desde que inicio la pandemia, la covid persistente - que afecta entorno al 5% de los contagiados- no está reconocida como una enfermedad ni existe ningún tratamiento específico para corregirlo. Pero lo cierto es que hasta 100.000 personas contagiadas y afectadas por la covid persistente o 'Síndrome post-covid', tienen que alargar la baja laboral 3 meses o más. Uno de los problemas de que el coronavirus persistente no esté reconocida como enfermedad, es que las bajas no pueden justificarse con este síndrome y cada vez son más las personas afectadas. El estudio 'El síndrome poscovid, incapacidad temporal laboral y prevención' basado en los datos de la Seguridad Social de España, revelan que hasta el 8% de contagiados por covid necesitan mucho más tiempo de lo habitual- que es entorno a tres semanas- para recuperarse de el virus. De hecho, casi un 1% de ellos han necesitado más de un año. Por ahora se han registrado 1'2 millones de bajas laborales por coronavirus de las que entorno a 100.000 han necesitado más de 3 meses para reincorporarse al trabajo.

https://www.antena3.com/noticias/salud/casi-100000-trabajadores-han-estado-baja-3-meses-covid-persistente_202104236082baec64dcf800016f0253.html

El Gobierno permitirá en mayo la vacunación en las empresas

La llegada de los nuevos sueros del laboratorio Janssen y el aumento de los envíos procedentes de otra multinacional, Pfizer, van a generalizar la vacunación masiva en España, cuatro meses después de que se iniciara en toda la Unión Europea (UE) esta histórica campaña contra la Covid-19, el pasado 27 de diciembre. Según ha podido saber LA RAZÓN, el Ministerio de Inclusión, Seguridad Social y Migraciones dará luz verde previsiblemente este mes de mayo a un plan para que las empresas de todo el país puedan participar también en la inmunización de sus trabajadores, así como en la realización de test de detección del virus SARS-CoV-2 o algunas de sus variantes, de manera similar a como ya está ocurriendo en este último sentido en territorios como la Comunidad Valenciana. La entrada de las empresas en este complejo proceso contribuirá a descargar de presión asistencial a la sanidad pública, y multiplicará los

puntos de vacunación y la administración de dosis a los ciudadanos. Además, ayudará a alcanzar en el plazo previsto por el Ejecutivo –finales de agosto de este año– la llamada inmunidad de rebaño y, con ella, la ansiada reactivación económica del país. Para alcanzarla, España necesita inyectar las dos dosis de los laboratorios Pfizer, Moderna o AstraZeneca, o la monodosis de Janssen, a 33 millones de ciudadanos, el 70% de su población. El pasado viernes no se habían superado aún los cuatro millones.

<https://www.larazon.es/sociedad/20210426/tvrva66nhfdzjaa6nsyqtxyvmu.html>

La siniestralidad laboral sigue cebándose con los autónomos

Para muchos autónomos la prevención de riesgos laborales para sí mismos es un tema para el que nunca encuentran tiempo, algo que siempre dejan para otro momento. Y eso es algo que se nota si analizamos con detenimiento los datos sobre siniestralidad laboral, en los que los profesionales que trabajan por cuenta propia no salen precisamente bien parados. No es extraño encontrarnos con que el número de accidentes laborales entre los autónomos es especialmente alto. Aunque en 2020 las cifras bajaron por razones obvias, lo cierto es que el número de profesionales por cuenta propia muertos en accidente laboral sigue siendo inaceptablemente alto. La situación de pandemia hizo que el número de accidentes laborales descendiera de forma importante durante 2020 tanto entre trabajadores asalariados como entre autónomos. Los datos del Ministerio de Trabajo y Economía Social han puesto de manifiesto que el pasado año los accidentes laborales que involucraron a algún autónomo descendieron un 11% en comparación con los datos de 2019. Sin embargo, creció el número de accidentes mortales. En 2020 murieron a consecuencia de accidentes laborales un total de 17 autónomos, lo que supone un notable incremento con respecto a los datos de 2019, cuando murieron 14 profesionales durante su jornada laboral.

<https://www.merca2.es/2021/04/26/siniestralidad-laboral-sigue-cebandose-autonomos/>

Trastornos psíquicos y lumbalgias, enfermedades laborales más comunes

Es habitual que, cuando se habla de lesiones de trabajo y enfermedades profesionales se piense en accidentes que pueda sufrir un trabajador de la construcción, un operario manejando maquinaria en un almacén, un electricista... Sin embargo, peluqueros, sanitarios, o camareros sufren estos males que poco o nada tienen que ver con los duros trabajos en la industria. En cualquier sector, sea el que sea, un trabajador puede enfermar al menos una vez durante su vida laboral. ¿Qué son las enfermedades laborales? Las que se contraen como consecuencia del desarrollo de una actividad laboral. La lista es amplia, pero están catalogadas por grupos según el agente que las causa: agentes químicos, agentes físicos, agentes biológicos, por inhalación de sustancias y agentes no comprendidos en otros apartados, agentes carcinogénicos y enfermedades de la piel causadas por sustancias y agentes no comprendidos en alguno de los otros apartados. Para hacerles frente está la higiene industrial, la disciplina dedicada a su prevención, mientras la medicina del trabajo se especializa en la curación y rehabilitación de los trabajadores afectados. Según los especialistas, son dos las patologías mayoritarias: trastornos psíquicos y musculoesqueléticos. Estos últimos se denominan TME y se relacionan con el trabajo. Afectan principalmente a la espalda, el cuello, los hombros y las extremidades (tanto superiores como inferiores) y se incluye en ellos cualquier daño o trastorno de las articulaciones u otros tejidos.

<https://www.noticiasdenavarra.com/especiales/2021/04/26/trastornos-psiquicos-lumbalgias-enfermedades/1140618.html>

Accidentes laborales: cómo evitarlos

Accidentes laborales es un cajón de sastre en el caben múltiples situaciones. Lo primero que nos viene a la cabeza cuando oímos que una persona ha sufrido uno, es una situación de cierta importancia, grave en ocasiones. Sin embargo, a diario los trabajadores se exponen a una

considerable cantidad de factores de riesgo. La prevención de riesgos laborales es la disciplina que promueve la mejora de la seguridad y salud de los empleados en el trabajo, mediante la aplicación de medidas y actividades necesarias para prevenir los riesgos derivados de las condiciones del trabajo. Hay que tener en cuenta que la herramienta fundamental es la evaluación de riesgos desarrollada en cada empresa por técnicos especialistas en Prevención de Riesgos Laborales (PRL), explica Osalan (Instituto Vasco de Seguridad y Salud Laborales). "Riesgo laboral es la posibilidad de que un trabajador sufra un determinado daño derivado del trabajo, como las enfermedades, patologías o lesiones sufridas consecuencia del trabajo", define. Empresas y trabajadores tienen obligaciones para evitar que se produzcan accidentes. Por su parte, las empresas tienen la obligación de realizar una Evaluación de Riesgos para conocer cuáles son los peligros y qué trabajadores se encuentran en situación de riesgo. Posteriormente, se establecen y se llevan a la práctica todas las medidas de prevención necesarias. Además, los empleados deben contar con la información necesaria y los equipos de protección individual y la ropa de trabajo adecuados.

<https://www.noticiasdenavarra.com/especiales/2021/04/26/empresa-trabajadores-son-responsables-prevenir/1140615.html>

Adela Quinzá-Torroja García: «Con el teletrabajo aparecen nuevos riesgos laborales»

Adela Quinzá-Torroja García (A Coruña, 58 años) ha desarrollado toda su carrera profesional en la Administración. «Mi vida está ligada a la Xunta, para bien, mal y regular», comenta. En cuanto se licenció en Derecho empezó a preparar las oposiciones a judicatura, con el magistrado Fernando Seoane, a quien evoca con «mucho cariño», pero acabó presentándose a las de técnico superior de la Xunta. En los casi 30 años transcurridos desde entonces ha trabajado en diversas áreas. «Uno de los sitios que recuerdo con más pasión es la inspección de Servicios Sociais, porque me tocó ponerla en marcha. Fue una etapa en la que aprendí mucho, como servidora pública, te acercabas a la gente, estabas en contacto con el usuario final para solucionar problemas», explica. Lleva varios años de gerente del Instituto de Seguridade e Saúde Laboral de Galicia (ISSGA). -¿Cómo ha afectado la pandemia en el ISSGA?. -Primero de forma sorpresiva, y luego, de manera profunda, porque lo que pretendemos con la seguridad y la salud en el trabajo es eliminar o reducir en origen los riesgos que tengas en tu trabajo. Ha habido un riesgo nuevo, de contagio y transmisión del SARS-CoV-2, y hubo que decir qué hacemos ahora en cada centro de trabajo para evitar ese riesgo, que era profesional en colectivos como el sanitario y sociosanitario, porque trabajaban con gente infectada.

https://www.lavozdegalicia.es/noticia/mercados/2021/04/25/teletrabajo-aparecen-nuevos-riesgos-laborales/0003_202104SM25P8998.htm

Industrial relations and social dialogue

**Policy responses
from governments and
social partners to the
COVID-19 pandemic**



RECORDA





Protegeix la teva salut. Abans de treballar

Escalfa músculs i articulacions en 5 minuts

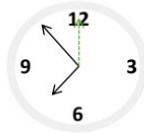

RECORDA

1 Coll 2 cops dreta 2 cops esquerra Mantenir 5 s cada cop 20 s	2 Esquena Estira al màxim 2 cops Mantenir 10 s cada cop 20 s	3 Espatlles 4 girs endavant 4 girs endarrere amb cada espatlla 20 s	4 Pectorals 2 repeticions Mantenir 10 s 2 braços alhora 20 s
5 Braços 2 vegades cada estirament Mantenir 5 s 2 braços 40 s	6 Costats 2 cops dreta 2 cops esquerra Mantenir 7 s cada cop 30 s	7 Caderes 4 cops costat-costat Descansa 4 cops davant-darrere 10 s	8 Quadríceps 2 repeticions Mantenir 10 s amb cada cama 40 s
9 Isquiotibials 2 repeticions Mantenir 10 s amb cada cama 40 s	10 Genolls 4 girs dreta Estira 4 girs esquerra 10 s	11 Bessons 2 repeticions Mantenir 7 s amb cada cama 30 s	12 Turmells 4 girs dreta 4 girs esquerra amb cada turmell 20 s

El teu cos és la teva millor eina, cuida'li!

DOGV

Consulta també Normativa aprobada per la Generalitat en relació amb la pandèmia per coronavirus Covid-19, en el DOGV. Fes clic [ací](#) per a entrar.

Sense novetats

BOE

[Sense novetats](#)

DOUE

[Sense novetats](#)



NOU

33

**COVID-19,
cooperación global
y reactivación
de la economía:
¿necesitamos
pasaportes de
vacunación?**

Serie | COVID-19 y estrategia de respuesta

ISGlobal Instituto de Salud Global
Barcelona

28 d'abril
Dia Mundial de la Seguretat i la Salut en el Treball

**UN FUTURO
DEL TRABAJO
SEGURO Y SALUDABLE**



Organización
Internacional
del Trabajo

100
1919-2019

RECORDA



28 de abril de 2019

Día Mundial de la Seguridad y Salud en el Trabajo

NOVETATS AENOR – NORMES UNE

NORMES PUBLICADES RECENTMENT

- UNE-EN 1837:2021. Seguridad de las máquinas. Iluminación integrada en las máquinas. 2021-04-21

	UNE-EN 1837:2021
	 Seguridad de las máquinas. Iluminación integrada en las máquinas.  Safety of machinery - Integral lighting of machines  Sécurité des machines - Éclairage intégré aux machines
	
	NOU

- UNE-EN 1363-1:2021. Ensayos de resistencia al fuego. Parte 1: Requisitos generales. 2021-04-14
- UNE-EN ISO 11925-2:2021. Ensayos de reacción al fuego. Inflamabilidad de los productos cuando se someten a la acción directa de la llama. Parte 2: Ensayo con una fuente de llama única. (ISO 11925-2:2020). 2021-03-31
- UNE-EN 13823:2021. Ensayos de reacción al fuego de productos de construcción. Productos de construcción, excluyendo revestimientos de suelos, expuestos al ataque térmico provocado por un único objeto ardiendo. 2021-03-24.
- UNE-EN IEC 61496-1:2021. Seguridad de las máquinas. Equipos de protección electrosensibles. Parte 1: Requisitos generales y ensayos. 2021-03-24.
- UNE-EN IEC 60332-3-10:2019/A11:2021. Métodos de ensayo para cables eléctricos y cables de fibra óptica sometidos a condiciones de fuego. Parte 3-10: Ensayo de propagación vertical de la llama de cables colocados en capas en posición vertical. Equipos. 2021-03-17

CORRECCIONS PUBLICADES RECENTMENT

- UNE-EN IEC 60332-3-10:2019/A11:2021. Métodos de ensayo para cables eléctricos y cables de fibra óptica sometidos a condiciones de fuego. Parte 3-10: Ensayo de propagación vertical de la llama de cables colocados en capas en posición vertical. Equipos.
- UNE-EN ISO 22568-1:2020. Protectores de pies y piernas. Requisitos y métodos de ensayo para componentes del calzado. Parte 1: Topes metálicos. (ISO 22568-1:2019, Versión corregida 2020-11).

NORMES ANUL·LADES RECENTMENT

- UNE-EN 1837:2020 (RATIFICADA). Seguridad de las máquinas. Iluminación integrada en las máquinas. (Ratificada por la Asociación Española de Normalización en febrero de 2021). 2021-04-21
- UNE-EN 1363-1:2015. Ensayos de resistencia al fuego. Parte 1: Requisitos generales.. 2021-04-14
- UNE-EN ISO 11925-2:2011. Ensayos de reacción al fuego de los materiales de construcción. Inflamabilidad de los productos de construcción cuando se someten a la acción directa de la llama. Parte 2: Ensayo con una fuente de llama única. (ISO 11925-2:2010). 2021-03-31
- UNE-ENV 13381-7:2006 EX. Ensayos para determinar la contribución a la resistencia al fuego de los elementos estructurales. Parte 7: Protección aplicada a vigas de madera. 2021-04-01
- UNE-EN 13823:2012+A1:2016. Ensayos de reacción al fuego de productos de construcción. Productos de construcción, excluyendo revestimientos de suelos, expuestos al ataque térmico provocado por un único objeto ardiendo. 2021-03-24

NOVETATS INVASSAT



Plans d'actuació contra la sinistralitat [\[WWW\]](#)

- **Pla d'actuació contra la sinistralitat** laboral de la Comunitat Valenciana **2021** - Resum 17.02.2021 [\[PDF val\]](#) [\[PDF cas\]](#)

Criteris tècnics de l'INVASSAT [\[WWW\]](#)

- Obligacions preventives de **tallers mecànics que arrenden part de les seues instal·lacions** i empreses de serveis de lloguer de boxs de treball per a usuaris i usuàries particulars 30.03.2021 [\[PDF val\]](#) [\[PDF cas\]](#)
- **Formació preventiva** que pot impartir un tècnic o una tècnica de prevenció de riscos laborals de nivell intermedi 17.02.2021 [\[PDF val\]](#) [\[PDF cas\]](#)

Manuels del Campus Virtual de l'INVASSAT

- **Plans d'autoprotecció**. 07.04.2021 [\[PDF val\]](#) [\[PDF cas\]](#)
- El risc degut a l'**electricitat estàtica** : mesures preventives 20.01.2021 [\[PDF val\]](#) [\[PDF cas\]](#)

Fitxes d'Investigació d'Accidents FIA [\[WWW\]](#)

- Accident greu a causa d'**atrapament amb un equip de treball** fora d'ús [\[PDF val\]](#) [\[PDF cas\]](#)

Estadístiques de l'INVASSAT [\[WWW\]](#)

- Estadística d'**accidents de treball**. Març 2020-Febrer 2021 [\[PDF\]](#)
- Estadística de **malalties professionals**. Març 2020-Febrer 2021 [\[PDF\]](#)

SPRL de la Generalitat

- **Memòria d'activitats** del Servei de Prevenció de Riscos Laborals del Personal Propi de la Generalitat **2020** [\[PDF val\]](#) [\[PDF cas\]](#)
- **Memòria d'activitats** del Servei de Prevenció de Riscos Laborals del Personal Propi de la Generalitat **2019** [\[PDF val\]](#) [\[PDF cas\]](#)
- **Mesures preventives** enfront de l'exposició al coronavirus (SARS-CoV-2) 04.03.2021 [\[PDF val\]](#) [\[PDF cas\]](#)
- Guia tècnica per a la implantació del sistema de gestió de la prevenció de riscos laborals [\[PDF val\]](#) [\[PDF cas\]](#)

Observatori de Seguretat i Salut Laboral de la Comunitat Valenciana [\[WWW\]](#)

- Caracterització de la **seguretat viària laboral** en la Comunitat Valenciana 2019 14.12.2020 [\[PDF val\]](#) [\[PDF cas\]](#)

Apunts tècnics de l'INVASSAT [\[WWW\]](#)

- Comercialització de **màquines** : claus per a una adquisició sense sorpreses 21.12.2020 [\[PDF val\]](#) [\[PDF cas\]](#)

Butlletins de novetats

- **Butlletí de novetats** en seguretat i salut laboral de l'INVASSAT 03.2021 [\[PDF\]](#)

NOVETATS OIT

Anticiparse, prepararse y responder a las crisis - Invertir hoy en sistemas resistentes de seguridad y salud en el trabajo (SST)

El objetivo de este seminario virtual mundial es estimular el diálogo sobre la importancia de invertir en seguridad y salud en el trabajo para responder a las emergencias y crisis que afectan a los lugares de trabajo, como la pandemia de COVID-19. El Día Mundial de la Seguridad y Salud en el Trabajo de 2021 hace un llamamiento para aprovechar los principales elementos de los sistemas nacionales de SST, mostrando cómo cada elemento tiene la misma importancia y relevancia a la hora de enfrentarse a estos retos.

https://www.ilo.org/global/topics/safety-and-health-at-work/events-training/events-meetings/world-day-safety-health-at-work/WCMS_780941/lang--es/index.htm

Apoyar al personal sanitario y asistencial en situación de estrés

El Día Mundial de la Salud de este año es una oportunidad para recordar a la multitud de trabajadores sanitarios y asistenciales de todo el mundo que han estado al frente de la lucha contra la pandemia de COVID-19 durante más de un año, y cuya salud mental y bienestar se han visto muy afectados. La respuesta a la COVID-19 debe incluir medidas de apoyo a los trabajadores sanitarios y asistenciales sometidos al estrés.

https://www.ilo.org/global/about-the-ilo/multimedia/video/institutional-videos/WCMS_770327/lang--es/index.htm

NORMLEX Information System on International Labour Standards

C167 - Convenio sobre seguridad y salud en la construcción, 1988 (núm. 167)

Visualizar en: [Inglés](#) - [Francés](#) - [árabe](#) - [alemán](#) - [ruso](#)

Ir al artículo : [1](#) [2](#) [3](#) [4](#) [5](#) [6](#) [7](#) [8](#) [9](#) [10](#) [11](#) [12](#) [13](#) [14](#) [15](#) [16](#) [17](#) [18](#) [19](#) [20](#) [21](#) [22](#) [23](#) [24](#) [25](#) [26](#) [27](#) [28](#) [29](#) [30](#) [31](#) [32](#) [33](#) [34](#) [35](#) [36](#) [37](#) [38](#) [39](#) [40](#) [41](#) [42](#) [43](#) [44](#)

Preámbulo

RECORDA

La Conferencia General de la Organización Internacional del Trabajo:

Convocada en Ginebra por el Consejo de Administración de la Oficina Internacional del Trabajo, y congregada en dicha ciudad el 1 junio 1988 en su septuagésima quinta reunión;

Recordando los convenios y recomendaciones internacionales del trabajo pertinentes, y en particular el Convenio y la Recomendación sobre las prescripciones de seguridad (edificación), 1937; la Recomendación sobre la colaboración para prevenir los accidentes (edificación), 1937; el Convenio y la Recomendación sobre la protección contra las radiaciones, 1960; el Convenio y la Recomendación sobre la protección de la maquinaria, 1963; el Convenio y la Recomendación sobre el peso máximo, 1967; el Convenio y la Recomendación sobre el cáncer profesional, 1974; el Convenio y la Recomendación sobre el medio ambiente de trabajo (contaminación del aire, ruido y vibraciones), 1977; el Convenio y la Recomendación sobre seguridad y salud de los trabajadores, 1981; el Convenio y la Recomendación sobre los servicios de salud en el trabajo 1985; el Convenio y la Recomendación sobre el asbesto, 1986, y la lista de enfermedades profesionales, en su versión modificada de 1980, anexa al Convenio sobre las prestaciones en caso de accidentes del trabajo, 1964;

Después de haber decidido adoptar diversas proposiciones relativas a la seguridad y la salud en la construcción, que constituye el cuarto punto del orden del día de la reunión, y

Después de haber decidido que dichas proposiciones revistan la forma de un convenio internacional que revise el Convenio sobre las prescripciones de seguridad (edificación), 1937,

adopta, con fecha veinte de junio de mil novecientos ochenta y ocho, el presente Convenio, que podrá ser citado como el Convenio sobre seguridad y salud en la construcción, 1988:

NOVETATS EU-OSHA

[El premio cinematográfico 2021 «Trabajos saludables» abre el plazo de inscripción](#)

La edición correspondiente a 2021 del premio cinematográfico «Trabajos saludables» abre el plazo de inscripción hasta el 30 de junio para el envío de candidaturas a la mejor película documental relacionada con el trabajo.

[Start acting now: Why early intervention is key to preventing chronic MSDs](#)

One in every four people in the EU suffer from a chronic musculoskeletal disorder (MSD), such as back pain, upper limb disorder, or osteoporosis. Europe's workforce is ageing, and as a result, chronic MSDs are likely to become even more prevalent. Taking action as soon as symptoms appear is therefore vital to maintaining a healthy workforce, retaining workers, and boosting businesses.

El premio cinematográfico 2021 «Trabajos saludables» abre el plazo de inscripción

RECORDA

Premio cinematográfico «Lugares de Trabajo Saludables»



photo: Gerd Altmann / pixabay.com

La Agencia Europea para la Seguridad y la Salud en el Trabajo presenta el premio cinematográfico «Lugares de Trabajo Saludables», que se concede al mejor documental relacionado con el ámbito laboral. El galardón se entrega en su correspondiente categoría dentro del marco del festival de cine documental **Doclisboa** que se celebra en Lisboa (Portugal). Doclisboa forma parte de la Doc Alliance, una asociación creativa de siete importantes festivales de cine documental europeos. Entre los años 2009 y 2019, el galardón fue presentado en el Festival Internacional de Cine Documental y de Animación de Leipzig.

NOVETATS INSST

NOU [VISION ZERO - Agricultura](#)

"Vision Zero" es una campaña de la Asociación Internacional de la Seguridad Social (AISS) que presenta un enfoque transformador de la prevención que abarca la seguridad, la salud y el bienestar en el trabajo.

NOU [Investigación de casos de Enfermedades Profesionales. Procedure for Occupational Diseases Investigation](#)

Herramienta aplicada de ayuda a la investigación de sospechas de enfermedades profesionales o relacionadas con el trabajo.

NOU [EL INSST participa en:](#)

Este apartado muestra diferentes colaboraciones del Instituto con otras entidades del ámbito de la prevención de riesgos laborales y otros ámbitos como como educación, sanidad, seguridad vial.

INSST - Espacio COVID-19

<https://www.insst.es/espacio-campana-covid-19>

Revista del:



Nº **106**
Marzo 20**21**

SEGURIDAD Y SALUD EN EL TRABAJO

Entrevista

25 aniversario de la Ley de Prevención de Riesgos Laborales: los testimonios de los agentes sociales.

NOU

El día 10 de noviembre de 2020 se cumplieron veinticinco años de la promulgación de la Ley 31/1995, de Prevención de Riesgos Laborales (LPRL). Este hecho, unido a la normativa de desarrollo de la ley, ha representado la modernización y la armonización de España con Europa en el terreno preventivo, así como un nuevo enfoque en la misión de este Instituto. Qué duda cabe que el esfuerzo de los agentes sociales durante estos años ha sido y sigue siendo esencial para la consecución de los fines perseguidos por la LPRL en la mejora de las condiciones de trabajo.

Para celebrar este aniversario, hemos recogido los testimonios y experiencias que, desde las organizaciones sindicales y empresariales más representativas, han compartido con nosotros en relación con la aplicación de la actual normativa preventiva.

ÚLTIMES INCORPORACIONS A LA BIBLIOTECA DIGITAL DE PRL

NOU MARTÍNEZ-TUR, Vicente; ESTREDER, Yolanda; TOMÁS, Inés, GRACIA, Esther; MOLINER, Carolina. [Coping with Burnout Symptoms through Task Significance in Professionals Working with Individuals with Intellectual Disability](#). *Journal of Work and Organizational Psychology* [en línea]. 2021. 37, 1. 8 p. [Consulta: 21.04.2021]. ISSN: 2174-0534. DOI: 10.5093/jwop2021a2.

Organització del treball | Síndrome de cremar-se pel treball o burnout | Treballadors i treballadores amb discapacitat

Aquest estudi va posar a prova una intervenció que vincula el significat de la tasca (el treball d'un té un impacte positiu en altres persones) amb els símptomes de burnout dels professionals que treballen en organitzacions per a persones amb discapacitat intel·lectual. Els professionals assignats a la condició experimental van participar en equips dissenyats per a millorar l'impacte positiu del seu treball en els altres (significat de la tasca). Per a això, els equips es van centrar en una tasca per a millorar la qualitat de vida de les persones amb discapacitat intel·lectual. Els professionals assignats a la condició control no van participar en aquests equips i van continuar amb el seu treball habitual. Tots els professionals que van participar van respondre un qüestionari sobre burnout abans i després de la intervenció. Els ANOVA mixtos (anàlisis de variància), van indicar que els professionals que van participar en els equips van reduir els seus símptomes d'esgotament (comparant les puntuacions pre i post intervenció) i van mantindre estables els seus nivells de cinisme. Els professionals assignats a la condició de control van augmentar els seus símptomes de cinisme. Es conclou comentant les implicacions teòriques i pràctiques.

NOU NAKAHORI, Nobue; SEKINE, Michikazu; TATSUSE, Takashi; YAMADA, Masaaki. [Effect modification by workplace social capital on the association between depression and workplace and family stress: the Japanese civil servant study](#). *BMC Public Health* [en línea]. 2021. 21, 726. 13 p. [Consulta : 20.04.2021]. ISSN: 1471-2458. DOI: 10.1186/s12889-021-10767-z.

Estrés | Organització del treball | Prevenció i gènere | Administració pública

Antecedents: Els problemes de salut mental entre els treballadors s'han convertit en un problema al Japó. L'entorn laboral dels funcionaris públics s'està tornant excessivament estressant i és necessari previndre l'aparició de la depressió. A més de l'estrés en el lloc de treball i en la llar, s'ha informat que el capital social és un factor associat amb la depressió. Aquest estudi va examinar si el capital social en el lloc de treball redueix l'associació entre la depressió i l'estrés relacionat amb el treball o la depressió i l'estrés relacionat amb la llar. Resultats: La raó de possibilitats per a la depressió va ser major tant per a homes com per a dones amb baix capital social en el lloc de treball. Per a aquells amb baix capital social en el lloc de treball, la raó de possibilitats ajustada per a la depressió va ser 2,93 (interval de confiança [IC] del 95%, 2,16–3,98) per als homes i 2,46 (IC del 95%, 1,74–3,49) per a les dones. Després d'ajustar per capital social en el lloc de treball, les associacions entre depressió i baixa posició laboral, escàs suport laboral i conflicte moderat entre la família i el treball van disminuir en els homes i van deixar de ser significatives. Per a les dones, la força de l'associació entre la depressió i l'estat de solteria juntament amb un control moderat en el treball va disminuir i també va perdre importància. Quan la raó de probabilitats (ORs) per a la depressió es van estratificar per capital social alt i baix en el lloc de treball i es van comparar amb les ORs abans de l'estratificació, les ORs per a la depressió de les llargues hores de treball i el conflicte entre el treball i la família van augmentar tant per als homes com per a les dones en el grup de baix capital social en el lloc de treball.

HERAS RECUERO, Laura; OSCA SEGOVIA, Amparo. [Work-Family Conflict, Coping Strategies and Burnout: a Gender and Couple Analysis](#). *Journal of Work and Organizational Psychology* [en línea]. 2021. 37, 1. 8 p. [Consulta: 22.04.2021]. ISSN: 2174-0534. DOI: 10.5093/jwop2021a5.

Prevenció i gènere | Síndrome de cremar-se pel treball o burnout

Malgrat la gran quantitat d'investigació entorn del conflicte família-treball i el burnout laboral, encara persisteixen dubtes sobre la relació entre aquests constructes, així com sobre quina mena d'estratègies d'afrontament són més efectives. En aquest treball analitzem el tema des d'una perspectiva de gènere amb una mostra de 131 parelles amb dues fonts d'ingressos i desenvolupant anàlisis a nivell individual i de parella. Els resultats a nivell individual mostren diferències de gènere en l'explicació de cadascun dels components del burnout. El principal predictor de l'esgotament emocional és el conflicte treball-família, mentre que el conflicte família-treball ho és de la despersonalització, però especialment per als homes. Sobre les estratègies d'afrontament, conductual apareix relacionat negativament amb la despersonalització dels homes. No obstant això, l'afrontament conductual i emocional incrementa totes dues dimensions de l'esgotament en les dones, especialment si el conflicte família-treball és elevat. A nivell de parella, els resultats confirmen la relació entre els conflictes i el burnout i el paper moderador de l'afrontament conductual per a explicar l'esgotament emocional.

EGARSAT. [Prevenció de riscos laborals amb perspectiva de gènere](#) [en línea]. Barcelona: Egarsat, 2020, 23 p. [Consulta: 21.04.2021].

Prevençió i gènere

Des d'un sentit antropològic, hi ha diferències substancials, físiques, socials i culturals entre els éssers humans, que són resultat de l'evolució de l'espècie humana. Per això, cal adoptar una visió que tingui en compte mesures d'acord amb les característiques de cada persona, sense importar el gènere. En aquest context, a egarsat, com a Mútua Col·laboradora amb la Seguretat Social, hem volgut enfocar la prevençió de riscos laborals tenint en compte el gènere d'una manera objectiva i constructiva, en pro de la millora de la seguretat i salut de les persones amb independència del seu sexe. Cal atendre a la situació sociolaboral actual de les dones i homes al nostre país per poder entendre i incorporar la perspectiva de gènere en matèria de riscos laborals en el si de les empreses. En el marc de les nostres activitats preventives, tenim com a objectiu ajudar a les empreses associades a comprendre la prevençió de riscos laborals des de la perspectiva de gènere, de manera que hem elaborat aquest codi de bones pràctiques on s'exposen les recomanacions a seguir per a adoptar aquesta nova visió de manera més àmplia, tan necessària per a garantir la salut i seguretat de les persones treballadores.

ORGANIZACIÓN INTERNACIONAL DEL TRABAJO. [Anticiparse a las crisis, prepararse y responder: invertir hoy en Sistemas Resilientes de SST](#) [en línea]. Ginebra: OIT, 2021. 129 p. [Consulta: 21.04.2021]. ISBN: 9789220344507

Cultura de la prevençió i la seguretat | Estat general de la salut i la seguretat en el treball | Polítiques públiques per a la prevençió | PRL COVID-19

La pandèmia de COVID-19 ha tingut un profund impacte en pràcticament tots els aspectes del món del treball: des de l'amenaça immediata de contraure el virus fins a la pèrdua generalitzada de llocs de treball en sectors clau, el tancament d'empreses, les restriccions a la mobilitat i els viatges aeris, els confinaments, el tancament d'escoles i les repercussions en les cadenes mundials de subministrament. Aquests ràpids canvis derivats de la pandèmia han provocat alts nivells de desocupació, la pèrdua d'hores de treball i el tancament d'empreses, així com condicions de treball precàries per a molts treballadors. Els treballadors i l'empreses informals han sigut especialment vulnerables als riscos per a la seguretat i la salut en el treball durant la crisi, ja que manquen de protecció suficient. A més del risc de contraure el nou coronavirus, els treballadors de tots els sectors s'enfronten a altres perills que han sorgit durant la pandèmia, com l'augment de l'estrès laboral i de la violència i l'assetjament. Les noves pràctiques i procediments de treball adoptats per a mitigar la propagació del virus també poden crear nous riscos per a la Seguretat i Salut en el Treball (SST), inclosos riscos químics, ergonòmics i psicosocials. Aquesta crisi ha posat de manifest la necessitat de comptar amb un sistema de SST sòlid i resilient, que pugui crear capacitat per a fer front a futures emergències i als reptes que comporten i protegir la seguretat i la salut dels treballadors, secundant al mateix temps la supervivència i la continuïtat de les empreses.

GRACIA REBLED, Ana Cristina. [La ocupación laboral como factor de riesgo de deterioro cognitivo: Demencia y sus subtipos en ancianos que residen en la comunidad](#) [en línea]. Tesis doctoral. Raúl López Antón, Javier Santabárbara Serrano, dir. Zaragoza: Universidad de Zaragoza, 2020. 204 p. [Consulta: 19.04.2021].

Altres patologies | Treballadors i treballadores majors

Es presenta la tesi en la modalitat de compendi de publicacions de treballs prèviament publicats, els treballs dels quals se centren en l'estudi de l'ocupació laboral com a indicador de risc de deterioració cognitiva (DCLD) i de demència, amb els seus principals subtipus: malaltia d'Alzheimer (EA) i demència vascular (DV). El primer consisteix en una revisió sistemàtica per a analitzar l'estat de la qüestió, identificar l'associació entre ocupació i risc de deterioració cognitiva i demència en majors de 55 anys, en estudis transversals i longitudinals. Els tres treballs següents es van realitzar a partir de dades del Projecte ZARADEMP, estudi epidemiològic longitudinal, en ones, dissenyat per a documentar la incidència de la demència i depressió en la població de 55 o més anys de Saragossa. El segon treball analitza associació entre la principal ocupació i DCLD; en el tercer es fa una anàlisi de l'efecte de l'ocupació en la incidència d'EA, com a principal subtipus de demència, en relació amb el gènere, després de dotze anys de seguiment; l'últim consisteix en un estudi longitudinal per a analitzar l'efecte de l'ocupació laboral prèvia en la incidència de DV, en relació amb el gènere dels subjectes.

INVASSAT A LES XARXES

GVA Invassat
Publicado por Casiopea Segura · 23 de abril a las 15:01 ·

INFOGRAFÍA. Teletrabajo: Consejos y ventajas para afrontarlo con éxito

- ✓ Ventajas (Ahorro de tiempo, mejor conciliación familiar...)
- ✓ Aspectos clave para su éxito (acceso a tecnología, fijación de objetivos...)
- ✓ Consejos para asegurar la productividad (no pierdas la comunicación, estructura tu tiempo...)

Vía [CEEI Castellón](#)
[#teletrabajo](#)

TELETRABAJO
CONSEJOS Y VENTAJAS PARA AFRONTARLO CON ÉXITO

El teletrabajo o trabajo a distancia es una forma flexible de organización que consiste en desempeñar la actividad profesional en un lugar diferente a las instalaciones de la empresa

VENTAJAS

- AHORRO DE TIEMPO
- AHORRO DE ESPACIO Y SUMINISTROS EN OFICINAS
- REDUCCIÓN ABSENTISMO LABORAL Y MAYOR COMPROMISO
- MEJOR CONCILIACIÓN FAMILIAR
- MEJORA LA RESPONSABILIDAD CORPORATIVA

ASPECTOS CLAVE PARA SU ÉXITO

- ACCESO A TECNOLOGÍA
- COORDINACIÓN DE EQUIPOS
- CONOCIMIENTO HERRAMIENTAS DE TRABAJO
- FIJACIÓN DE OBJETIVOS

Gva Invassat
Institut Valencià de Seguretat i Salut en el Treball - Instituto Valenciano de Seg...
2 días ·

El [#INSST](#) ha publicado un nuevo número de la Revista Seguridad y Salud en el Trabajo.

Nº 105 https://lnkd.in/evEH_gy

Es una revista de carácter trimestral con vocación de constituirse en un medio útil de comunicación para y entre todos los profesionales e interesados en la prevención de los riesgos laborales en España.

[#SST](#) [#PRL](#)

SEGURIDAD Y SALUD EN EL TRABAJO
Nº 106
Marzo 2021

25 años de la Ley de Prevención de Riesgos Laborales
Perspectiva de los agentes sociales

GVA Invassat
[@GVAInvassat](#)

INFOGRAFÍA. Técnica de inyección de vacunas del COVID-19 en el Deltoides

- ✓ Administración paso a paso
- ✓ Lugar anatómico

⚠ En caso de dolor local intenso consultar con el profesional de referencia para valoración

Vía [@CGEnfermeria](#)

[#VacunasCovid](#)

[@GVAeconomia](#)

TÉCNICA DE INYECCIÓN DE VACUNAS DEL COVID-19 EN EL DELTOIDES

ADMINISTRACIÓN PASO A PASO

1. Identificar al paciente
2. Lavado de manos
3. Preparar la vacuna
4. Verificar dosis
5. Verificar condiciones de conservación
6. Verificar el lote
7. Preparar el sitio de inyección
8. Registrar la administración
9. Registrar el sitio de la administración

LUGAR ANATÓMICO

LOCALIZACIÓN CORRECTA DEL PUNTO DE INYECCIÓN

- ✓ Dosis correcta
- ✗ Inyección en la manopla
- ✗ Inyección en la axila

TÉCNICA

- MÉTODO DEL TRAYECTORIO:** Se realiza un pinchazo en la parte superior del brazo, en la zona del deltoides, introduciendo la aguja en un ángulo de 45 grados.
- MÉTODO DE LAS TUBERÍAS:** Se realiza un pinchazo en la parte superior del brazo, en la zona del deltoides, introduciendo la aguja en un ángulo de 90 grados.

OTROS RECOMENDACIONES:

- Evitar la administración de la vacuna en la zona de la axila.
- Evitar la administración de la vacuna en la zona de la manopla.
- Evitar la administración de la vacuna en la zona de la axila.

RECOMENDACIONES:

- Evitar la administración de la vacuna en la zona de la axila.
- Evitar la administración de la vacuna en la zona de la manopla.
- Evitar la administración de la vacuna en la zona de la axila.

ESPAI COVID-19

Administracion.gob.es: [Nueva normalidad. Crisis sanitaria COVID-19](#)

DOGV: [Normativa aprobada per la Generalitat en relació amb la pandèmia per coronavirus Covid-19](#)

InfoCoronavirus. Accés a les seccions amb directrius i normativa COVID-19 de cadascuna de les conselleries de la Generalitat.

Observatorio de Derecho Público y Constitucional y COVID-19 en España. Universitat de València.

Glosario de términos relacionados con la vigilancia de la seguridad de las vacunas frente a la COVID-19



GIV COVID-19 Gestión integral de la vacunación COVID-19

Informe de actividad



DOSIS ENTREGADAS

15.435.285

DOSIS ADMINISTRADAS

14.266.251

Nº PERSONAS PAUTA COMPLETA

3.862.789

Informe de actividad del proceso de vacunación

Periodo de los datos: 27/12/2020 - 22/04/2021
Fecha del informe: 23/04/2021

Dosis entregadas y administradas por tipo de vacuna

	Dosis entregadas Pfizer ⁽¹⁾	Dosis entregadas Moderna ⁽²⁾	Dosis entregadas AstraZeneca ⁽³⁾	Dosis entregadas Janssen ⁽⁴⁾	Dosis entregadas Total ⁽⁵⁾	Dosis administradas Total ⁽⁶⁾	% sobre entregadas ⁽⁷⁾	Nº Personas con al menos 1 dosis	Nº Personas con pauta completa	Fecha de la última vacuna registrada ⁽⁸⁾
Andalucía	1.653.300	219.200	651.300	26.150	2.549.950	2.458.368	96,4%	1.778.529	679.839	22/04/2021
Aragón	332.595	45.800	102.300	4.100	484.795	456.346	94,1%	332.947	123.399	22/04/2021
Asturias	319.145	42.200	78.400	3.150	442.895	412.591	93,2%	287.820	124.956	22/04/2021
Baleares	184.050	24.300	89.900	3.600	301.850	283.212	93,8%	212.902	70.310	22/04/2021
Canarias	362.670	47.800	167.400	6.700	584.570	537.808	92,0%	402.483	135.496	22/04/2021
Cantabria	150.495	19.900	44.700	1.800	216.895	188.440	86,9%	132.713	55.727	22/04/2021
Castilla y León	740.325	100.800	184.300	7.400	1.032.825	910.748	88,2%	641.014	269.734	21/04/2021
Castilla - La Mancha	469.035	63.800	157.300	6.300	696.435	633.257	90,9%	445.713	187.544	22/04/2021
Cataluña	1.607.030	221.100	598.600	24.000	2.450.730	2.295.178	93,7%	1.677.328	617.855	22/04/2021
C. Valenciana	961.930	131.600	389.100	15.600	1.498.230	1.426.532	95,2%	1.049.308	377.224	22/04/2021
Extremadura	276.785	36.200	81.700	3.300	397.985	390.404	98,1%	275.474	114.930	22/04/2021
Galicia	743.065	98.800	208.000	8.350	1.058.215	952.172	90,0%	709.187	244.002	22/04/2021
La Rioja	78.455	10.200	24.500	1.000	114.155	107.983	94,6%	80.325	27.658	22/04/2021
Madrid	1.312.665	179.300	521.900	20.900	2.034.765	1.847.622	90,8%	1.381.742	465.880	22/04/2021
Murcia	292.055	37.700	116.200	4.650	450.605	388.287	86,2%	275.399	112.888	22/04/2021
Navarra	148.155	20.100	50.800	2.050	221.105	205.590	93,0%	146.017	60.385	22/04/2021
País Vasco	525.150	70.900	170.900	6.850	773.800	663.553	85,8%	484.371	179.393	22/04/2021
Ceuta	11.340	1.600	6.800	250	19.990	19.265	96,4%	14.293	4.972	22/04/2021
Melilla	11.340	1.500	6.800	250	19.990	18.234	91,7%	13.486	4.748	22/04/2021
Fuerzas Armadas	19.500	0	66.100	0	85.600	70.661	82,5%	64.812	5.849	22/04/2021
Totales	10.199.085	1.372.800	3.717.000	146.400	15.435.285	14.266.251	92,4%	10.405.863	3.862.789	

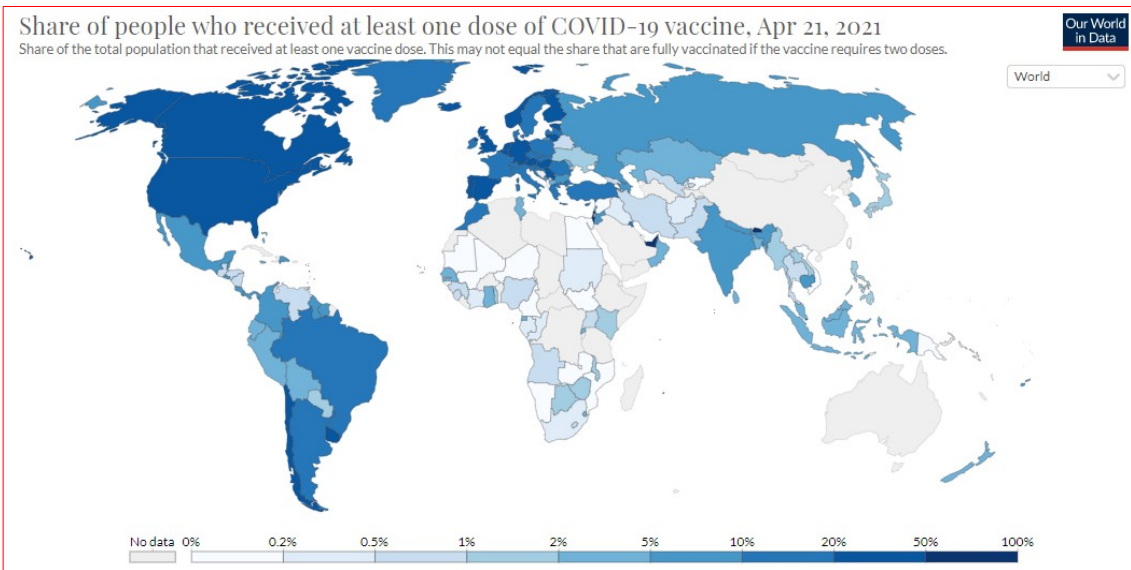
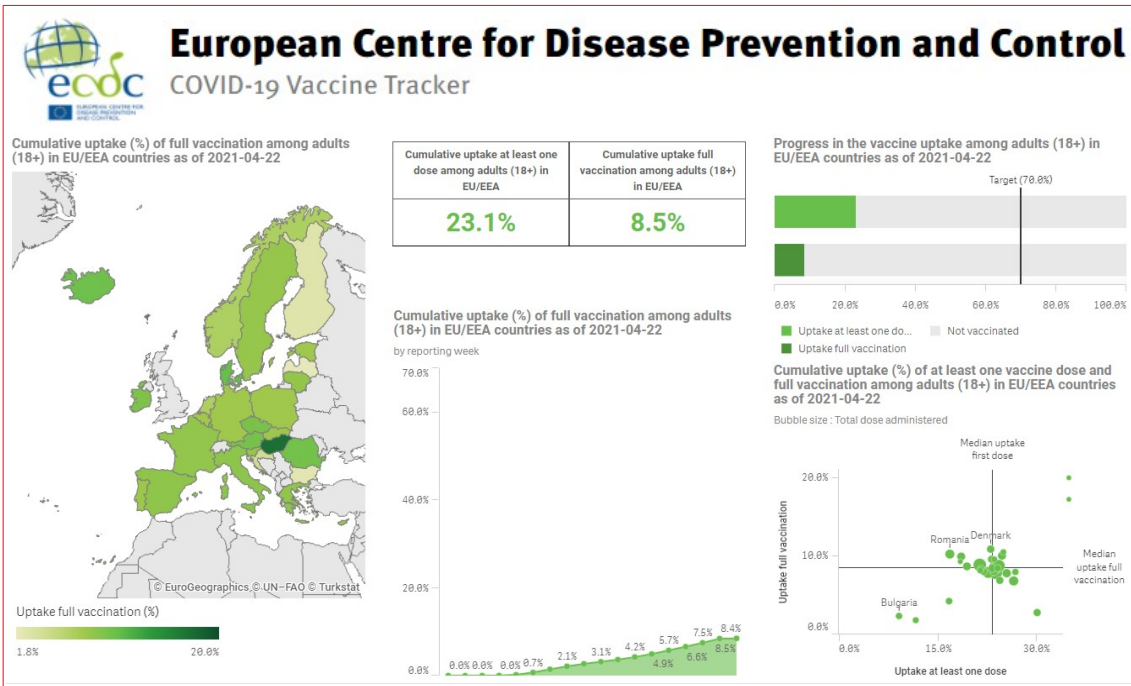

COVID-19 EN LA COMUNITAT VALENCIANA

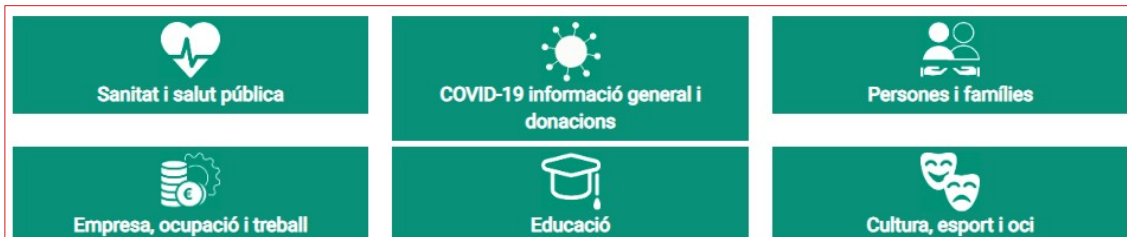

[Recursos d'informació COVID-19](#). GVAOberta

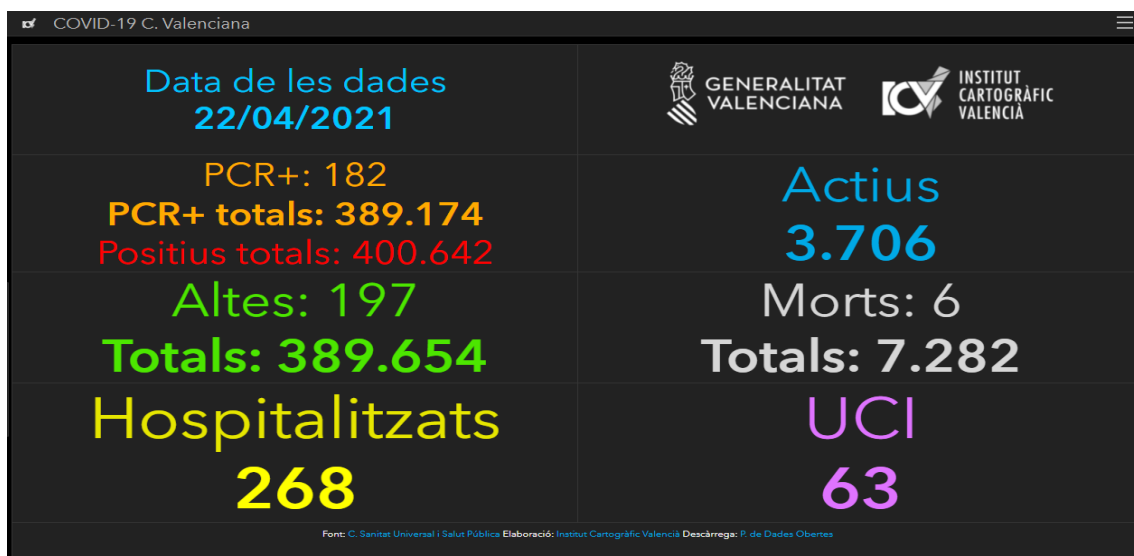

[COVID-19 C. Valenciana: Monitoratge de la situació.](#)

Institut Cartogràfic València i Conselleria de Sanitat Universal i Salut Pública

Veure també

- ▶ **Panel COVID-19.** Instituto de Salud Carlos III [[WWW](#)]
- ▶ **Vigilancia de los excesos de mortalidad por todas las causas : informes MoMo.** Instituto de Salud Carlos III [[WWW](#)]
- ▶ **Dades COVID-19,** en el portal de DadesObertes de la Generalitat [[WWW](#)]
- ▶ **Expedients de regulació d'ocupació, ERO i de regulació temporal d'ocupació, ERTO, sol·licitats i resolts en la Comunitat Valenciana,** en el portal de DadesObertes de la Generalitat [[WWW](#)]
- ▶ **COVID19: IvieExpress.** Institut Valencià d'Investigacions Econòmiques [[WWW](#)]

Spain: Coronavirus Pandemic Country Profile

Research and data: Hannah Ritchie, Esteban Ortiz-Ospina, Diana Beltekian, Edouard Mathieu, Joe Hasell, Bobbie Macdonald, Charlie Giattino, and
Web development: Breck Yunits, Ernst van Woerden, Daniel Gavrilov, Matthieu Bergel, Shahid Ahmad, and Jason Crawford

Our World
in Data

The data on the coronavirus pandemic is updated daily. Last update: November 17, 2020 (10:00, London time).

INFORMACIÓ DE REFERÈNCIA COVID-19

3.468.617
casos confirmados en España

48.877.156
casos confirmados en Europa

144.099.374
casos confirmados en el mundo

Tabla 1. Casos de COVID-19 confirmados totales, diagnosticados el día previo y diagnosticados o con fecha de inicio de síntomas en los últimos 14 y 7 días a 23.04.2021

CCAA	Casos totales	Casos diagnosticados el día previo	Casos diagnosticados en los últimos 14 días		Casos diagnosticados en los últimos 7 días		Casos diagnosticados con fecha de inicio de síntomas en los últimos 14d.		Casos diagnosticados con fecha de inicio de síntomas en los últimos 7d.	
			Nº	IA*	Nº	IA*	Nº	IA*	Nº	IA*
Andalucía	541.843	229	21.058	248,78	8.939	105,61	5.983	70,68	1.143	13,50
Aragón	116.374	309	3.539	266,21	1.882	141,57	1.932	145,33	710	53,41
Asturias	50.028	125	1.701	166,96	791	77,64	132	12,96	58	5,69
Baleares	58.885	23	702	59,92	308	26,29	488	41,65	173	14,77
Canarias	51.617	157	2.805	128,91	1.282	58,92	1.418	65,17	541	24,86
Cantabria	28.004	119	1.351	231,77	734	125,92	491	84,23	140	24,02
Castilla La Mancha	182.975	80	4.247	207,65	1.890	92,41	2.185	106,83	722	35,30
Castilla y León	220.867	371	4.878	203,68	2.425	101,26	3.073	128,31	1.254	52,36
Cataluña	572.754	572	21.663	278,43	10.813	138,98	12.015	154,42	4.574	58,79
Ceuta	5.699	17	280	332,53	111	131,83	159	188,83	48	57,01
C. Valenciana	389.344	100	2.027	40,08	957	18,92	1.063	21,02	385	7,61
Extremadura	73.439	113	1.391	130,73	631	59,31	574	53,95	184	17,29
Galicia	120.579	139	2.597	96,12	1.278	47,30	1.288	47,67	463	17,14
Madrid	669.268	1.909	27.002	398,27	13.249	195,42	11.506	169,71	3.671	54,15
Melilla	8.563	44	396	454,78	175	200,97	221	253,80	71	81,54
Murcia	110.257	58	977	64,65	475	31,43	564	37,32	208	13,76
Navarra	58.786	190	2.650	400,79	1.179	178,31	1.531	231,55	565	85,45
País Vasco	180.127	934	11.624	523,48	5.842	263,09	28	1,26	7	0,32
La Rioja	29.208	102	865	270,39	460	143,79	539	168,48	223	69,71
ESPAÑA	3.468.617	5.591	111.753	235,51	53.421	112,58	45.190	95,24	15.140	31,91

* IA: Incidencia acumulada (casos diagnosticados/100.000 habitantes). Se utiliza como denominador para el cálculo de la IA las cifras oficiales de población del INE del padrón municipal a 01.01.2020

Ministeri de Sanitat - Informe d'actualització diària

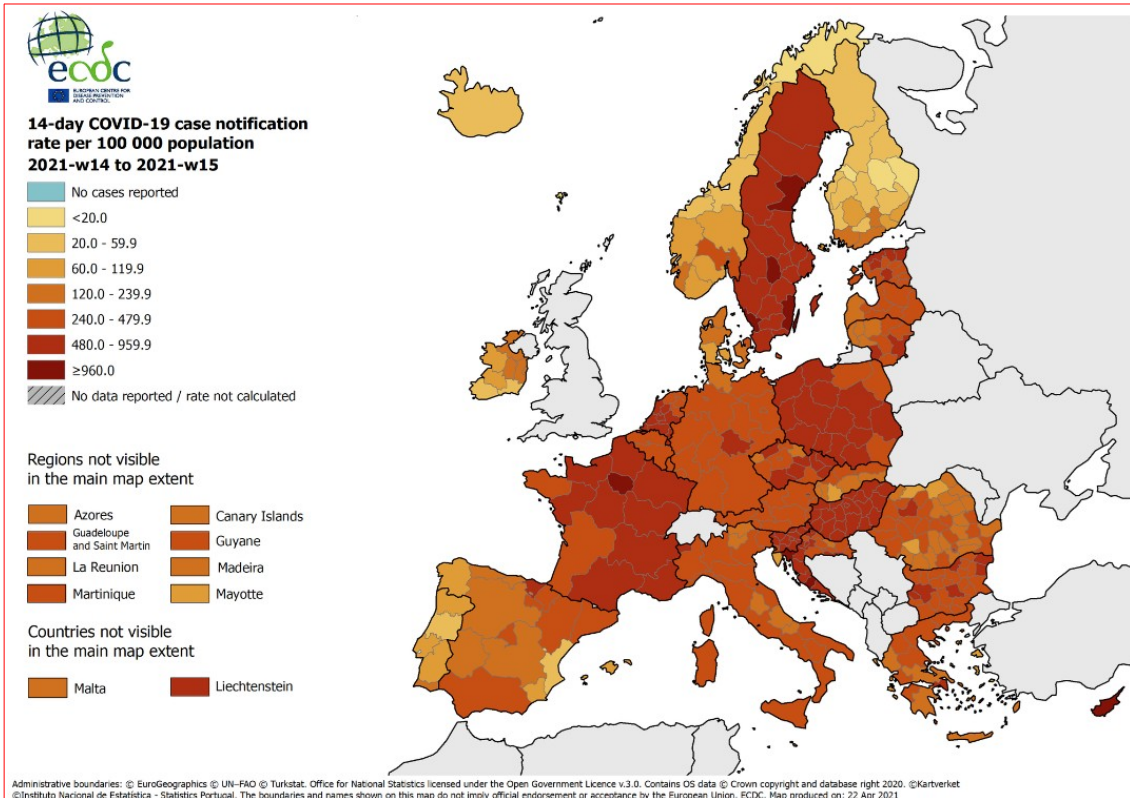

Veure també el lloc COVID-19 en España, de l'ISCIH

- ▶ Panel COVID-19: Situación y evolución de la pandemia de COVID-19 en España [\[WWW\]](#)
- ▶ Informes COVID-19 [\[WWW\]](#)
- ▶ Estudio Nacional de sero-Epidemiología de la infección por SARS-CoV-2 en España (ENE-Covid19) [\[WWW\]](#)
- ▶ Vigilancia de la Mortalidad Diaria (MoMo) [\[WWW\]](#)
- ▶ Informes MoMo 2020 [\[WWW\]](#)

INFORMACIÓ COVID-19 A LA RESTA DE CCAA

- ▶ Andalucía [\[WWW\]](#)
- ▶ Aragón [\[WWW\]](#)
- ▶ Astúries [\[WWW\]](#)
- ▶ Canàries [\[WWW\]](#)
- ▶ Cantàbria [\[WWW\]](#)
- ▶ Castilla i Lleó [\[WWW\]](#)
- ▶ Castilla-la Manxa [\[WWW\]](#)
- ▶ Catalunya [\[WWW\]](#)
- ▶ Extremadura [\[WWW\]](#)
- ▶ Galícia [\[WWW\]](#)
- ▶ Illes Balears [\[WWW\]](#)
- ▶ La Rioja [\[WWW\]](#)
- ▶ Madrid [\[WWW\]](#)
- ▶ Múrcia [\[WWW\]](#)
- ▶ Navarra [\[WWW\]](#)
- ▶ País Basc [\[WWW\]](#)

ALTRES ESPAIS D'INTERÉS PER FER SEGUIMENT DE LA PANDÈMIA A ESPANYA

- ✓ [Nueva normalidad. Crisis sanitaria COVID-19](#), en administracion.gob.es
- ✓ [Análisis de la movilidad en España durante el Estado de Alarma](#), del Ministeri de Transports, Mobilitat i Agenda Urbana
- ✓ [Evolución del tráfico por el efecto de COVID-19](#), DGT
- ✓ [Información estadística para el análisis del impacto de la crisis COVID-19](#), de l'INE

Si teniu interès a saber més, visiteu

- [Guía COVID-19 : guía de información de salud y recursos web de calidad contrastada](#), de l'Instituto de Salud Carlos III

Desarrollo del Estado de Alarma en las Comunidades Autónomas

Consulte las limitaciones de entrada y salida de la comunidad o ciudad autónoma (limitación perimetral), limitación perimetral de otras unidades territoriales (provincias, municipios, distritos sanitarios), limitación de la circulación nocturna y limitación de grupos sociales

MEDIDAS

- Limitación perimetral de la comunidad, de otras unidades territoriales, de la circulación nocturna y de grupos sociales
- Limitación perimetral de la comunidad, de la circulación nocturna y de grupos sociales
- Limitación de otras unidades territoriales, de la circulación nocturna y de grupos sociales
- Limitación de la circulación nocturna y de grupos sociales



ESPAIS PER A VISUALITZAR LA PANDÈMIA

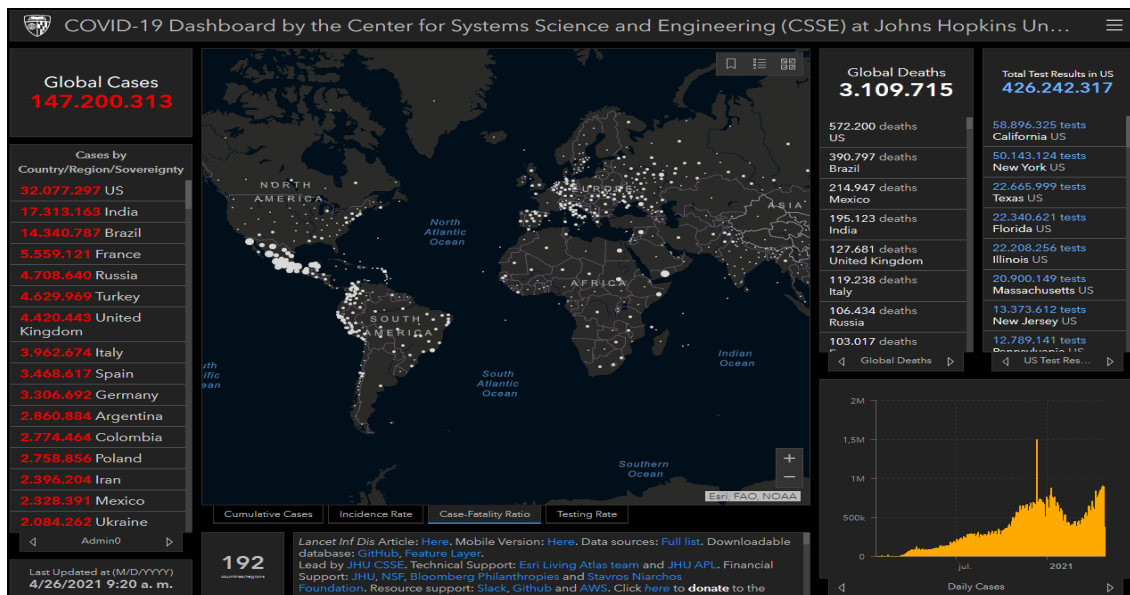

[Center for Systems Science and Engineering, Johns Hopkins University](#)

ALTRES ESPAIS D'INTERÉS PER VISUALITZAR LA PANDÈMIA

- ✓ [AI-powered COVID-19 watch](#). Organització per a la Cooperació i el Desenvolupament Econòmic OCDE
- ✓ [COVID social impact timeline](#). European Trade Union Institute ETUI
- ✓ [Información estadística para el análisis del impacto de la crisis COVID-19](#). Institut Nacional d'Estadística
- ✓ [Coronavirus COVID-19](#). Organització Mundial de la Salut OMS
- ✓ [ECDC situation dashboard](#). Centre Europeu de Prevenció i Control de Malalties ECDC
- ✓ [COVID-19 Projections](#). Institute for Health Metrics and Evaluation
- ✓ [ECML Covid](#). Centre Comú d'Investigació de la Comissió Europea
- ✓ [Predictive Monitoring of COVID-19](#).
- ✓ [Hoja de ruta europea para el levantamiento de las medidas de confinamiento contra el coronavirus](#), de la Comissió Europea
- ✓ [Understanding the Coronavirus \(COVID-19\) pandemic through data](#). Banc Mundial
- ✓ [COVID-19 Daily Epidemic Forecasting](#). Institute of Global Health, University of Geneva
- ✓ [FAO's Big Data tool on food chains under the COVID-19 pandemic](#). Organització de les Nacions Unides per a l'Agricultura i l'Alimentació FAO
- ✓ [Genomic epidemiology of novel coronavirus](#). Nextstrain
- ✓ [Diagramas de Riesgo de España por comunidades autónomas y provincias](#), de la Universitat Politècnica de Catalunya
- ✓ [Coronavirus Pandemic \(COVID-19\)](#), en Our World in Data

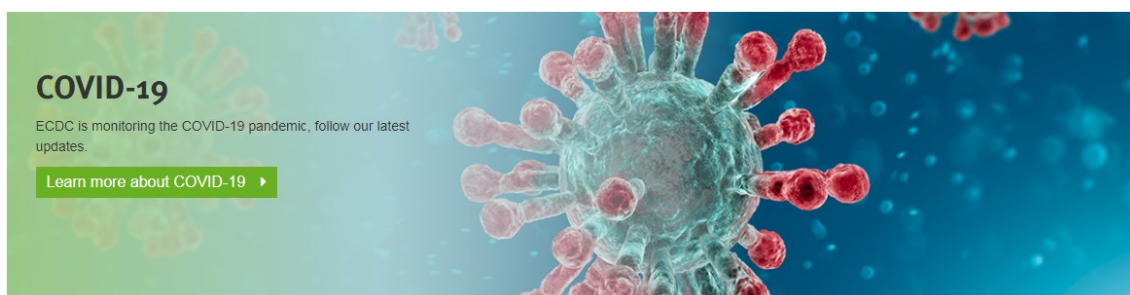

PER A COMBATRE LA DESINFORMACIÓ SOBRE LA PANDÈMIA

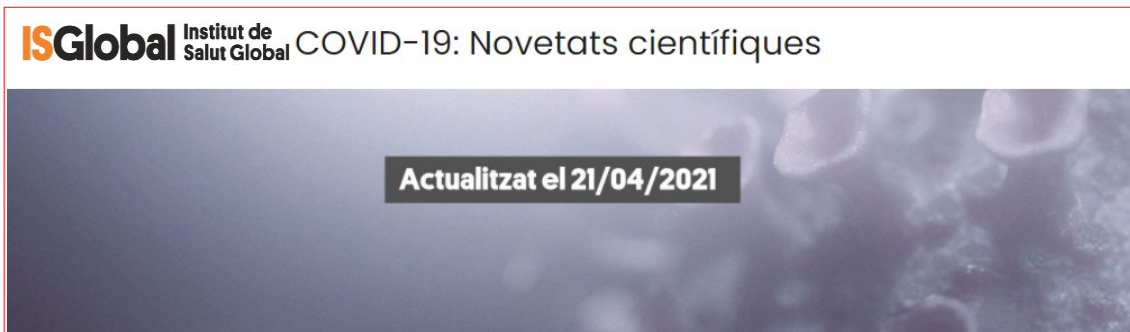

- [Aumenta la lista de sospechosos tras los trombos asociados a la vacuna de Oxford](#). SINC. 21.04.2021.
- Jeffrey Lazarus. [Les noves variants de COVID-19 han canviat les regles de joc i no n'hi haurà prou amb les vacunes. Necessitem "màxima supressió" global](#). IS Global. 19.04.2021.
- [Qué recomienda la EMA a las personas que serán vacunadas con Janssen](#). SINC. 20.04.2021.
- Obdulía Torres González; Ana Cuevas Badallo. [Trombos, vacunas y percepción del riesgo](#). The Conversation. 20.04.2021.
- Javier Díez. [¿Es pronto para relajarse con las medidas de contención de la pandemia?](#) The Conversation.
- [Un ensayo clínico en España probará la eficacia de combinar AstraZeneca y Pfizer](#). SINC. 19.04.2021.
- Mónica Goded. [Las víctimas olvidadas de la covid-19: cien millones más de pobres](#). The Conversation. 18.04.2021.
- [¿Se vacunaría con Janssen o AstraZeneca? Ocho expertos tienen clara la respuesta](#). The Conversation. 15.04.2021.
- [El INIA-CSIC evalúa una técnica de secuenciación rápida para la detección de variantes del coronavirus](#). CSIC. 15.04.2021
- [El CSIC convierte los resultados de un año de investigación del SARS-CoV-2 en soluciones contra la pandemia](#). CSIC. 14.04.2021
- [El lazo se estrecha alrededor de los trombos asociados a las vacunas de Oxford y Janssen](#). SINC. 14.04.2021
- [La inactividad física duplica el riesgo de sufrir una infección por covid grave](#). SINC. 14.04.2021
- Matilde Cañelles López; María Mercedes Jiménez Sarmiento. [¿Se debe hablar de los efectos secundarios de las vacunas?](#) The Conversation. 14.04.2021
- Miguel Ángel Jiménez Clavero. [Por qué el SARS-CoV-2 lo tiene difícil para escapar de las vacunas](#). The Conversation. 13.04.2021

RECORDA...

- Roberto R. Aramayo. [El Diccionario Filosófico COVID-19, otro laboratorio del CSIC](#). The Conversation. 21.04.2021
- Fernando Navarro. [Cómo hablar y escribir bien sobre la pandemia coronavírica: nivel avanzado](#). SINC. 01.03.2021
- Fernando Navarro. [Cómo hablar y escribir bien sobre la pandemia coronavírica: las dudas básicas](#). SINC. 26.02.2021.
- Jose M Jimenez Guardado, Alejandro Pascual Iglesias, Ana María Ortega-Prieto et al. [Guía definitiva para desmentir bulos sobre el SARS-CoV-2 y la COVID-19](#). The Conversation. 18.01.2021
- Ana Belén Fernández Souto, José Rúas Araújo. [Manual de instrucciones para identificar los bulos de la covid-19](#). The Conversation. 22.12.2020

RECORDA

GLOSSARI COVID-19



Para entender qué es lo que pasa, palabra por palabra

GENERALITAT VALENCIANA | TOTS A UNA VEU

GLOSSARI COVID-19



Per a entendre què és el que passa, paraula per paraula

GENERALITAT VALENCIANA | TOTS A UNA VEU

CORONAVIRUS



TODAS NUESTRAS RECOMENDACIONES LINGÜÍSTICAS SOBRE ESTE ASUNTO.

Terminología de la COVID-19



termcat
centre de terminologia





Glosario de covid-19 (EN-ES)



TREMÉDICA
Asociación Internacional de Traductores y Redactores de Medicina y Ciencias Afines

Coronavirus SARS-CoV-2: microfotografía de una célula apoptótica (azul) infectada con partículas del SARS-CoV-2 (rojo) aislada de la muestra de un paciente. Tomada con microscopio electrónico de barrido en la Integrated Research Facility (IRF) del NIAID en Fort Detrick, Maryland. Origen: NIAID

I no t'oblides...

Actualització Mesures COVID-19 >		GENERALITAT VALENCIANA
En vigor a partir del dilluns 26 d'abril i fins al diumenge 9 de maig de 2021	Hostaleria i restauració	Comerç
	Fins al toc de queda establert a les 10 de la nit amb terrasses al 100%, interiors al 30% i amb un màxim permés de 6 persones per taula	S'amplia l'horari màxim fins a les 10 de la nit
Prorrogades	Activitats culturals	Cerimònies i celebracions
Confinament perimetral del territori valencià Limitació de mobilitat nocturna a partir de les 10 hores Limitació de 6 persones en espais públics i 2 nuclis de convivència en domicilis o espais privats	Cines, teatres, museus o auditoris augmenten el seu aforament interior del 50 a 75%	Es podran celebrar amb el 50% del seu aforament
 Verifica sempre en  @generalitat  Generalitat Valenciana  @generalitatvalenciana		infocoronavirus.gva.es 900 300 555

Segueix-nos en...

[INVASSAT](#) – [Facebook](#) – [Twitter](#) – [LinkedIn](#) – [SlideShare](#)