



GENERALITAT
VALENCIANA

INVASSAT

Institut Valencià de
Seguretat i Salut en el Treball

SERVEI D'ASSISTÈNCIA I PROMOCIÓ
CENTRE DE DOCUMENTACIÓ

RECULL D'ACTUALITAT EN SEGURETAT I SALUT LABORAL

Dilluns 30 de novembre de 2020

ACTUALITAT PREVENCIONISTA

AGENDA

ALS MITJANS

DIARIS OFICIALS

AENOR-UNE

NOVETATS INVASSAT

NOVETATS OIT

NOVETATS EU-OSHA

NOVETATS INSST

ÚLTIMES INCORPORACIONS A LA BIBLIOTECA DIGITAL DE PRL

ESPAI COVID-19

#ANIRÀBÉSIHOFEMBÉ

Recorda les noves mesures per a combatre
la transmissió del virus

ACTUALITAT PREVENCIONISTA

GLOSSARI COVID-19

"Per a entendre què és el que passa, paraula per paraula"

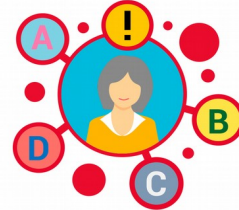

NOU

Més informació aci

xTAXMi

GRÀFIC DE CAS SOSPITOS COVID-19

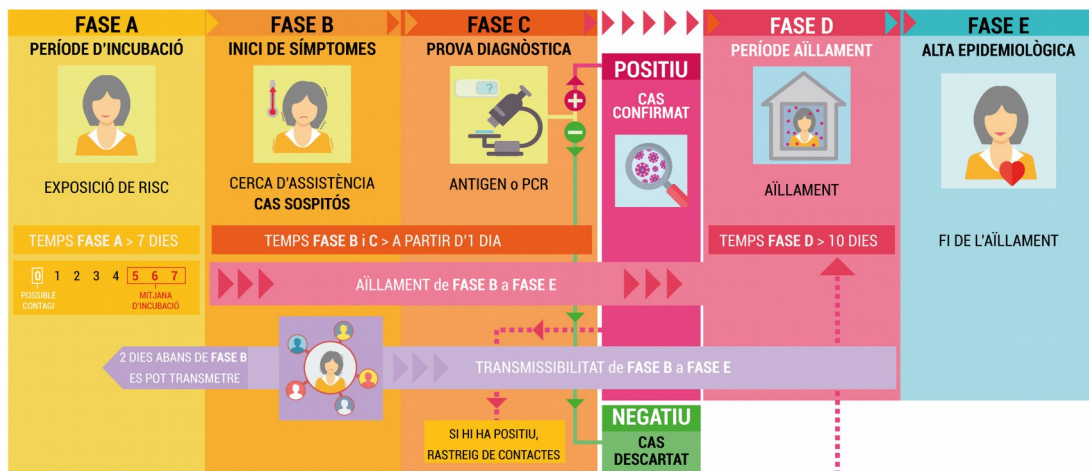

GRÀFIC DE CONTACTE COVID-19

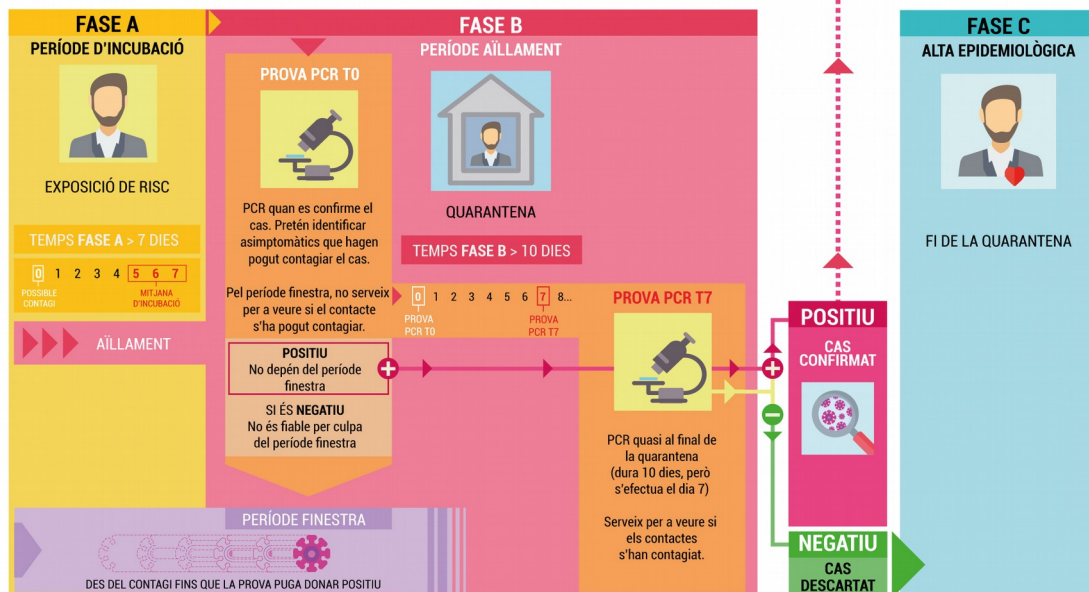

AGENDA PREVENCIÓNISTA



LUNES 30 DE NOVIEMBRE De 9.30 a 12.30 h.
JORNADA TÉCNICA. ENFOQUE INTEGRAL EN LA GESTIÓN DE LOS FACTORES PSICOSOCIALES, DESDE LA PERSPECTIVA DE GÉNERO, DURANTE LA COVID-19

ASISTENCIA PRESENCIAL
ASISTENCIA ON LINE EN ZOOM
RETRASMISIÓN EN DIRECTO POR YOUTUBE

 + **INFO www.ugt-pv.es**

El próximo día **Lunes 30 de noviembre de 2020** de 9:30 a 12:30 h. ErgoCV, junto con el INVASSAT, GVA y UGT-PV, organiza una jornada técnica de **ENFOQUE INTEGRAL EN LA GESTIÓN DE LOS FACTORES PSICOSOCIALES DESDE LA PERSPECTIVA DE GÉNERO, DURANTE EL COVID-19**

MESURES ADDICIONALS EN LA **COMUNITAT VALENCIANA** ENFRONT DEL CORONAVIRUS

ALERTA INVASSAT

CONDICIONES DE TRABAJO

AL01-202302

NOVA ACTUALITZACIÓ

**Equipos de protección individual
frente COVID-19:
mascarillas no conformes**

27.11.2020

ALS MITJANS

La base de dades Sibil-la, gestionada pel centre de documentació de Presidència de la Generalitat, dona accés a més de 800.000 documents periodístics publicats amb posterioritat a 1992. Relacionats, fonamentalment, amb la Generalitat i la societat valenciana. També sobre el COVID-19. Aquest recurs només és accessible des de la xarxa corporativa de la Generalitat o des de llocs que accedisquen remotament a ella. Fes clic ací per a entrar en la informació relativa a [COVID-19](#)

ESTRATEGIA DE VACUNACIÓN COVID-19 EN ESPAÑA LÍNEAS MAESTRAS

Se limitará hasta un máximo de 10 personas en las reuniones de ámbito familiar los días 24, 25 y 31 de diciembre y 1, 5 y 6 de enero

Comunitat Valenciana. La consellera de Sanidad Universal y Salud Pública, Ana Barceló, ha destacado que "solo la responsabilidad individual, la de cada valenciano y valenciana, hoy más que nunca, puede abrir la puerta a unas navidades más entrañables". Barceló ha realizado estas declaraciones en la conferencia de prensa ofrecida para informar acerca de la situación epidemiológica actual en la Comunitat Valenciana. La máxima responsable de la sanidad valenciana ha explicado que la Conselleria "analizará concienzudamente los datos y procurará, garantizando que la salud está por delante, ayudar a que esta navidad diferente, alejada de celebraciones multitudinarias y grandes concentraciones de personas, no pierda su esencia".

<http://www.elseisdoble.com/vernoticia/50897/>

[se limitara hasta un maximo de 10 personas en las reuniones de ambito familiar los dias 24 25 y 31 de diciembre y 1 5 y 6 de enero](#)

Solo el 1,2% de contagios por Covid en sanitarios de Alicante son reconocidos como contingencia laboral

El sindicato CSIF ha denunciado públicamente este viernes que los contagios en profesionales sanitarios por COVID-19 apenas son reconocidos como contingencia profesional en la provincia de Alicante y que las peticiones para ello por parte de los afectados resultan lentas y complicadas. La organización sindical puntualiza que la provincia de Alicante batió récords de contagios a nivel comunitario en profesionales sanitarios en la primera ola y en la segunda en algunos departamentos también se ha tenido una incidencia muy acentuada. La lista de afectados por la COVID-19 en la sanidad pública en la provincia se extiende a todos los profesionales, enfermeros, médicos, celadores, administrativos, técnicos, etc.

<https://www.elmundo.es/comunidad-valenciana/alicante/>

[2020/11/28/5fc12026fc6c8392328b457e.html](https://www.elmundo.es/comunidad-valenciana/alicante/2020/11/28/5fc12026fc6c8392328b457e.html)

Una empresa de Catadau es reconocida como la mejor en la descontaminación de amianto

Comunitat Valenciana. En los últimos años la retirada de amianto, presente en el fibrocemento, se ha convertido en una necesidad, tanto para los edificios del sector público como para empresas y otras infraestructuras privadas...De este modo nació Decersa, que ha pasado de ser una empresa fundada por dos socios autónomos que realizaban los trabajos ellos mismos, a una gran corporación del sector que da trabajo a una amplia plantilla de

trabajadores, y que actualmente necesita ampliarla para realizar el que sin duda es el trabajo más importante hasta el momento para ellos , se trata el desmantelamiento del antiguo hospital La Fe de Valencia, un trabajo que les ocupará hasta finales del 2021 y que con más de 40.000 metros cuadrados de superficie supone un nuevo reto para los jóvenes empresarios valencianos.

<https://www.lasprovincias.es/ribera-costera/empresa-catadau-reconocida-20201127122121-nt.html>

La pandemia dispara las clases en casa para el alumnado crónico

València. La mayoría de atenciones educativas en el domicilio que ha tramitado la conselleria este curso se solicitan por primera vez y corresponden a escolares con alguna enfermedad que les convierte en grupo de riesgo ante la covid-19. El contexto de la pandemia ha disparado las atenciones educativas domiciliarias que habitualmente se ofrecen al alumnado que, por prescripción médica, está hospitalizado o convaleciente en casa y no puede asistir al colegio o instituto durante más de dos meses. En el curso actual, a esta situación se suma un nuevo factor: el de escolares con una enfermedad crónica grave.

<https://www.levante-emv.com/comunitat-valenciana/2020/11/30/pandemia-dispara-clases-casa-alumnado-25750142.html>

Muere un joven de 18 años tras quedar atrapado en la máquina en la que trabajaba

Un joven de 18 años ha muerto al quedar atrapado en una de las máquinas de la empresa de Sabadell (Barcelona) para la que trabajaba, dedicada al tratamiento del hierro. Según han informado los Mossos d'Esquadra, este accidente laboral ha ocurrido hacia las 07:30 horas cuando el joven, de nacionalidad española y vecino de Castellar del Vallès (Barcelona), ha quedado atrapado en una de las máquinas, ya que se le ha enganchado la ropa que llevaba. Los Bomberos han podido sacar al joven de la máquina, pero el Sistema de Emergencias Médicas (SEM) únicamente ha podido certificar su muerte. Los Mossos han comunicado este accidente laboral mortal al juzgado de guardia de Sabadell y al departamento de Trabajo, de acuerdo con los protocolos habituales en accidentes laborales con víctimas mortales.

https://www.abc.es/espana/catalunya/abci-muere-joven-18-anos-tras-quedar-atrapado-maquina-trabajaba-202011271755_noticia.html

Las reformas laborales matan

El dato oficial de muertes en accidente de trabajo no suele ser muy difundido ni analizado, a pesar de que dicha cifra es, por desgracia, terrible y sigue creciendo en lugar de disminuir. Recientemente se han publicado los números correspondientes a los primeros nueve meses de 2020; un período en el que conviene tener en cuenta que la economía ha funcionado a medio gas, con empresas paralizadas temporalmente por los ERTE o definitivamente por cierres patronales como consecuencia del Covid-19...Nuestra realidad es que tenemos un mercado laboral absolutamente precarizado; las tasas de eventualidad y subcontratación son de las más altas de la UE y esa falta de empleos estables, de contratos fijos y derechos consolidados provoca que los trabajadores eventuales y de las contratas no siempre reciban la formación exigible en materia de prevención y las prendas de protección estipuladas.

<https://www.levante-emv.com/opinion/2020/11/28/reformas-laborales-matan-25686850.html>

La construcción suma el 15,6% de accidentes

Comunitat Valenciana. El sector de la construcción en la Comunitat acumula el 15,6% de los accidentes de trabajo entre octubre de 2019 y septiembre de 2020, pero copa el 92,9% de los accidentes graves. Así se puso apuntó en unas jornadas organizadas por Fevec, en las que su presidente, Francisco Zamora, señaló que cada año se realizan «más visitas a pie de obra para ayudar a mejorar los sistemas de seguridad». En lo que va de año, 1.250 en total.

<https://www.lasprovincias.es/economia/construccion-suma-accidentes-20201129001930-ntvo.html>



La Justicia obliga al Concello a cumplir la sentencia que anula el decreto esclavista de bomberos

VIGO. Los bomberos de Vigo esperan desde hace 4 meses el cumplimiento de la sentencia firme dictada por el TSXG el 20 de julio. El Ayuntamiento, la parte condenada, no ha tenido prisa en estas 16 semanas de anular el decreto «esclavista» -así lo definen las sentencias de primera y segunda instancia- que sufren estos profesionales, a los que se obliga a trabajar en días libres... A mayores, los mismos responsables del departamento de bomberos en concreto, y de la Concejalía de Seguridad Ciudadana en general, están obligados a cumplir la Ley de Prevención de Riesgos Laborales y la directiva europea de tiempos de trabajo.

https://www.lavozdegalicia.es/noticia/vigo/2020/11/29/justicia-obliga-concello-cumplir-sentencia-anula-decreto-esclavista-bomberos/0003_202011V29C4991.htm

Profesores de riesgo inician una demanda colectiva por la falta de adaptación de sus puestos de trabajo

Una veintena de profesores de distintas ciudades de España se han unido para iniciar una demanda colectiva y denunciar a sus Administraciones ante la falta de protección en sus puestos de trabajo pese a ser personas de riesgo. Son docentes con enfermedades crónicas y patologías que les hacen vulnerables ante esta pandemia. El riesgo que corren si se infectan de coronavirus es muy grave y, pese a esto, viven desde septiembre un "maltrato administrativo" por el que se sienten ignorados y desprotegidos. Este grupo de profesores, bajo la plataforma Trabajadores de riesgo del sector de la enseñanza, también prepara una carta que enviarán al Defensor del Pueblo.

<https://www.publico.es/sociedad/profesores-riesgo-inician-demanda-colectiva-falta-adaptacion-puestos.html>

El teletrabajo se consolida en Europa con una media de 3,6 días a la semana

El otoño parecía anunciar la desescalada en las oficinas, pero la virulencia de la segunda ola de contagios ha obligado a un nuevo cambio de estrategia en las empresas, consolidando el teletrabajo como la fórmula ideal para asegurar la continuidad del negocio. De hecho, los empleados europeos teletrabajan ya una media de 3,6 días a la semana, según una reciente encuesta realizada por Lyreco entre responsables y trabajadores de grandes empresas y PYMES. Un horario flexible o tener que invertir menos tiempo en desplazamientos son algunas de las ventajas que ofrece el teletrabajo, pero según muestran los datos de la encuesta, también hay grandes inconvenientes que preocupan a los empleados, especialmente aquellos relacionados con la salud y el bienestar. El puesto de trabajo en casa no ofrece el mismo nivel de comodidad, ergonomía y versatilidad que el de la oficina.

http://www.rrhhdigital.com/secciones/teletrabajo/144523/El-teletrabajo-se-consolida-en-Europa-con-una-media-de-36-dias-a-la-semana?target=_self

DOGV

Consulta també Normativa aprobada per la Generalitat en relació amb la pandèmia per coronavirus Covid-19, en el DOGV. Fes clic [ací](#) per a entrar.

Sense novetats

BOE

Nº 312

Fronteras

Orden INT/1119/2020, de 27 de noviembre, por la que se prorroga la Orden INT/657/2020, de 17 de julio, por la que se modifican los criterios para la aplicación de una restricción temporal de viajes no imprescindibles desde terceros países a la Unión Europea y países asociados Schengen por razones de orden público y salud pública con motivo de la crisis sanitaria ocasionada por la COVID-19.

https://www.boe.es/diario_boe/txt.php?id=BOE-A-2020-15174

DOUE

Sense novetats



NOVETATS AENOR – NORMES UNE

NORMES EDITADES PER A SEGURETAT LABORAL

- UNE-EN ISO 21420:2020. Guantes de protección. Requisitos generales y métodos de ensayo. (ISO 21420:2020). 2020-11-18
- UNE-EN ISO 9241-110:2020 (RATIFICADA). Ergonomía de interacción persona-sistema. Parte 110: Principios de diálogo (ISO 9241-110:2020) (Ratificada por la Asociación Española de Normalización en noviembre de 2020.). 2020-11-01
- UNE-EN 17092-1:2020. Prendas de protección para motociclistas. Parte 1: Métodos de ensayo. 2020-11-04
- UNE-EN 17092-3:2020. Prendas de protección para motociclistas. Parte 3: Prendas de clase AA. Requisitos. 2020-11-04
- UNE-EN 17092-2:2020. Prendas de protección para motociclistas. Parte 2: Prendas de clase AAA. Requisitos. 2020-11-04
- UNE-EN 17092-4:2020. Prendas de protección para motociclistas. Parte 4: Prendas de clase A. Requisitos. 2020-11-04
- UNE-EN 17092-5:2020. Prendas de protección para motociclistas. Parte 5: Prendas de clase B. Requisitos. 2020-11-04
- UNE-EN 17092-6:2020. Prendas de protección para motociclistas. Parte 6: Prendas de clase C. Requisitos. 2020-11-04
- UNE-EN 17353:2020 (RATIFICADA). Equipos de protección. Ropas de visibilidad para uso no profesional. Requisitos y métodos de ensayo. (Ratificada por la Asociación Española de Normalización en noviembre de 2020.) 2020-11-01

NORMES EDITADES PER A SEGURETAT CONTRA INCENDIS

- UNE-EN IEC 60331-1:2020. Ensayos para cables eléctricos en condiciones de fuego. Integridad del circuito. Parte 1: Método de ensayo de fuego con impacto a una temperatura de al menos 830 °C para cables de tensión asignada de hasta 0,6/1,0 kV inclusive y con un diámetro total superior a 20 mm. 2020-11-04

NORMES ANUL·LADES PER A SEGURETAT LABORAL

- UNE-EN 420:2004+A1:2010. Guantes de protección. Requisitos generales y métodos de ensayo. 2020-11-18
- UNE-EN 420:2004+A1:2010 ERRATUM:2011. Guantes de protección. Requisitos generales y métodos de ensayo. 2020-11-18
- UNE-EN ISO 9241-110:2006. Ergonomía de interacción persona-sistema. Parte 110: Principios de diálogo (ISO 9241-110:2006). 2020-11-01
- UNE-EN 469:2006. Ropa de protección para bomberos. Requisitos de prestaciones para la ropa de protección en la lucha contra incendios. Fecha baja: 2020-10-01
- UNE-EN 469:2006/1M:2007 Ropa de protección para bomberos. Requisitos de prestaciones para la ropa de protección en la lucha contra incendios. Fecha baja: 2020-10-01

NORMES ANUL·LADES PER A SEGURETAT CONTRA INCENDIS

- UNE-EN 469:2006 Ropa de protección para bomberos. Requisitos de prestaciones para la ropa de protección en la lucha contra incendios. 2020-10-01
- UNE-EN 469:2006/1M:2007 Ropa de protección para bomberos. Requisitos de prestaciones para la ropa de protección en la lucha contra incendios. Fecha baja: 2020-10-01
- UNE-EN 13501-1:2007+A1:2010. Clasificación en función del comportamiento frente al fuego de los productos de construcción y elementos para la edificación. Parte 1: Clasificación a partir de datos obtenidos en ensayos de reacción al fuego. Fecha baja: 2020-10-01

NOVETATS INVASSAT

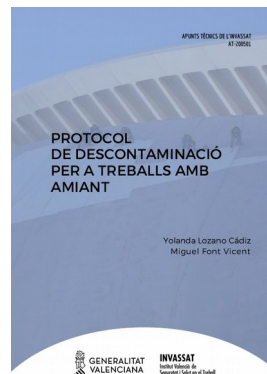
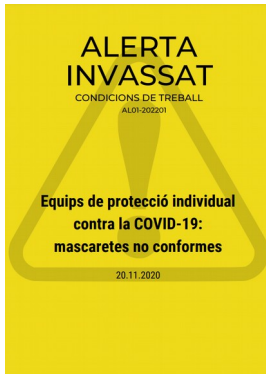

Memòries de l'INVASSAT [\[WWW\]](#)

- Memòria d'activitats de l'INVASSAT 2019 [\[PDF val\]](#) [\[PDF cas\]](#)

Fitxes d'Investigació d'Accidents FIA [\[WWW\]](#)

- Accident per **atrapament contra una estructura metàl·lica** fixa conduint una plataforma elevadora de persones (PEMP) 06.10.2020 [\[PDF val\]](#) [\[PDF cas\]](#)
- **Accident greu** per **caiguda d'altura** des de plataforma de camió 02.10.2020 [\[PDF val\]](#) [\[PDF cas\]](#)

Estadístiques de l'INVASSAT [\[WWW\]](#)

- Datos de **siniestralidad laboral en la Comunitat Valenciana y comparativa con el resto de España** y otras Comunidades Autónomas Enero-septiembre 2019 - Enero-septiembre 2020 19.11.2020 [\[PDF\]](#)
- Estadística d'accidents de treball. Octubre 2019-Setembre 2020 [\[PDF\]](#)
- Estadística de malalties professionals. Octubre 2019-Setembre 2020 [\[PDF\]](#)

SPRL de la Generalitat

- Mesures tècniques preventives per a garantir la qualitat d'aire interior enfront de l'exposició al coronavirus (SARS-CoV-2) : **Ventilació** 16.11.2020 [\[PDF val\]](#) [\[PDF cas\]](#)
- Mesures preventives enfront de l'exposició al coronavirus (SARS-CoV-2) 27.10.2020 [\[PDF val\]](#) [\[PDF cas\]](#)

Observatori de Seguretat i Salut Laboral de la Comunitat Valenciana [\[WWW\]](#)

- Anàlisi de **accidentes de trabajo en empresas incluidas en el Plan de actuación contra la siniestralidad** laboral de la Comunitat Valenciana 2017 10.11.2020 [\[PDF cas\]](#)

Apunts tècnics de l'INVASSAT [\[WWW\]](#)

- Protocol de descontaminació per a treballs amb **amiant** 16.11.2020 [\[PDF val\]](#) [\[PDF cas\]](#)
- **Teletreball** : novetats legals en prevenció de riscos laborals 04.11.2020 [\[PDF val\]](#) [\[PDF cas\]](#)

Alerta INVASSAT [\[WWW\]](#)

- Equipos de protección individual front COVID-19 - **màscare no conformes** 27.11.2020 **NOVA ACTUALITZACIÓ**

Butlletins de novetats

- **Butlletí de novetats** en seguretat i salut laboral de l'INVASSAT 10.2020 [\[PDF\]](#)

NOVETATS OIT

NOU! Caída de COVID-19: Las madres trabajadoras están siendo expulsadas de la fuerza laboral

Un equilibrio factible es lo que los padres tratan desesperadamente de encontrar en estos tiempos inciertos. Incluso en tiempos "normales", el equilibrio entre el trabajo y la familia no ha sido fácil de conseguir. El desafío no es nuevo, especialmente para las mujeres. Pero la pandemia está iluminando el problema con una luz del tamaño de un estadio, ¿puede también iluminar la solución?

<https://ilostat.ilo.org/es/fallout-of-covid-19-working-moms-are-being-squeezed-out-of-the-labour-force/>

NOU! La OIT publicará un nuevo informe mundial sobre salarios y la COVID-19



La Organización Internacional del Trabajo (OIT) publicará un nuevo informe sobre las tendencias mundiales de los salarios que toma en cuenta las repercusiones de la crisis causada por la pandemia de COVID-19 .

https://www.ilo.org/global/about-the-ilo/newsroom/news/WCMS_762256/lang--es/index.htm

La OIT galardona a un director de cine por su documental sobre la violencia de género

El Cairo (OIT Noticias) - Loai Galal, director de cine egipcio, ha sido galardonado por la OIT en el marco del Festival de Cine Móvil de Shasha por su cortometraje "Message to my Dad" (mensaje para mi papá), en el que se narra la historia de una joven que es víctima de la violencia de género.

https://www.ilo.org/global/about-the-ilo/newsroom/news/WCMS_761972/lang--es/index.htm



Organización
Internacional
del Trabajo



1919-2019

**Eliminar la violencia y el acoso
en el mundo del trabajo**

El Convenio núm. 190,
la Recomendación núm. 206, y
la Resolución que los acompaña

NOVETATS EU-OSHA

NOU! Another OiRA training for SMEs in Greece

Following the success of previous seminars, our Greek focal point in cooperation with the Athens Chamber of Commerce & Industry (EBEA) is organising a third seminar for owners of low-risk small and micro-enterprises on how to use OiRA to improve risk assessment processes.

<https://osha.europa.eu/es/oshnews/3rd-training-seminar-smes-greece-working-oira>

NOU! New guidance by the European Transport Federation - addressing harassment against women in the transport sector

Violence and harassment against women transport workers by third parties (customers, passengers and the public) have become a severe issue. A European Transport Federation (ETF) survey in 2017 revealed that half of the women in the transport sector had experienced violence and harassment at the workplace.

<https://osha.europa.eu/es/oshnews/new-guidance-european-transport-federation-addresses-harassment-against-women-transport>

Alert and sentinel systems in OSH: presentations for experts and non-experts in various languages

How to identify situations or workplaces where occupational safety and health (OSH) management needs to be improved? An important step is the monitoring of work-related diseases considered to be early warning signs.

<https://osha.europa.eu/es/oshnews/alert-and-sentinel-systems-osh-presentations-experts-and-non-experts-various-languages>



Alert and sentinel approaches for the identification of work-related diseases in the EU **Presentation for expert audience**

Authors: Jelena Bakusic, Annet Lenderink, Charlotte Lambreghts, Sofie Vandebroeck, Jos Verbeek, Stefania Curti, Stefano Mattioli, Lode Godderis



NOVETATS INSST

[Informe de accidentes laborales de tráfico 2019](#) Este año, el informe incorpora más de 2,5 millones de trabajadores/as autónomos/as en la población de referencia de esta estadística como consecuencia de que, a partir del 1 de enero de 2019 la cobertura específica de accidentes de trabajo por la Seguridad Social para los afiliados al Régimen Especial de Trabajadores Autónomos (RETA) pasó a ser obligatoria con carácter general.

[Casos notificados de COVID-19 como contingencia profesional \(datos acumulados de febrero a septiembre de 2020\)](#)

[Cineforum: "La isla de los pájaros" 'Debate sobre diversidad, regreso al trabajo y cuidados](#) La Agencia Europea para la Seguridad y la Salud en el Trabajo (OSHA-EU) a través del Instituto Nacional de Seguridad y Salud en el Trabajo (INSST), O.A., M.P., organiza el Cineforum "La isla de los pájaros" para acercar la cultura preventiva a los ciudadanos y concienciarles sobre la importancia de la seguridad y salud en el trabajo.

[Informe anual de accidentes de trabajo en España 2019](#) El informe con los resultados generales de accidentes de trabajo que viene realizando el Instituto Nacional de Seguridad y Salud en el Trabajo anualmente incluye una novedad importante este año debido a que en el año 2019 se han incorporado más de 2,5 millones de trabajadores/as autónomos/as en la población de referencia de esta estadística como consecuencia de que, a partir de 1 de enero de 2019, la cobertura específica de accidentes de trabajo por la Seguridad Social para los afiliados al Régimen Especial de Trabajadores Autónomos (RETA) pasó a ser obligatoria con carácter general.

INSST - Espacio COVID-19

<https://www.insst.es/espacio-campana-covid-19>

Vídeos sobre Equipos de Protección Individual (EPI) [[WWW](#)]

- **[Desinfectantes y métodos de desinfección frente al SARS-Cov-2 \(Compendio no exhaustivo de fuentes de información\) \(actualitzat 27.10.20\)](#)**
- **[Procedimiento de actuación para los servicios de PRL frente a la exposición al COVID-19 \(SARS-CoV-2\) \(actualitzat 07.10.20\)](#)**
- **[PRL vs. COVID-19. Compendio no exhaustivo de fuentes de información](#)** (actualitzat 30.06.2020)
- **[Directrices de buenas prácticas para prevenir el riesgo de exposición laboral al coronavirus SARS-CoV-2 por actividades/sectores](#)** [[WWW](#)]



ÚLTIMES INCORPORACIONS A LA BIBLIOTECA DIGITAL DE PRL

NOU VENEGAS TRESIERRA, Carlos Eduardo; LEYVA POZO, Astrid Carolina. [La fatiga y la carga mental en los teletrabajadores: A propósito del distanciamiento social](#). *Revista Española de Salud Pública* [en línia]. 2020, 94. 17 p. [Consulta 20.10.2020]. ISSN 2173-9110. e202010112.
Estrés | PRL COVID-19 | Teletreball

Fonaments: La Covid-19 és una amenaça latent. Un sector de la població amb obligacions laborals fa el seu treball de forma no presencial en un context no planificat a causa del distanciament social extraordinari expressat en el treball remot, sense experiència prèvia en molts casos, exposant la seua salut a causa de factors de risc psicosocial condicionants d'estrés. El nostre objectiu va ser descriure, per mitjà d'una revisió bibliogràfica, la fatiga i càrrega mental del teletreballador, resultant d'interès per a la salut ocupacional, la salut pública, la investigació clínica, la psicologia i altres àrees del coneixement. Pretenem també informar la comunitat sobre aquests temes per a afavorir un teletreball segur i procurar una qualitat de vida equilibrada. Tant la fatiga com la càrrega mental dels teletreballadors necessiten ser vigilades, i en extrem amenacen la qualitat de vida laboral.

NOU AGENCIA EUROPEA PARA LA SEGURIDAD Y LA SALUD EN EL TRABAJO. ["Trabajos saludables: relajemos las cargas"](#). *Comienza la campaña europea para prevenir TME de origen laboral*. *Seguridad y Salud en el trabajo* [en línia]. 2020, p. 7-21. [Consulta: 20.11.2020]. ISSN: 1886-6123. NIPO: 118 -20 -037-8.

Ergonomía | Trastorns musculoesquelètics

Els trastorns musculoesquelètics (TME) són el problema de salut relacionat amb el treball més predominant a Europa i estan entre les causes més comunes de discapacitat, baixa per malaltia i jubilació anticipada. Com a conseqüència, no sols redueixen la qualitat de vida de les persones treballadores, sinó que també són molt perjudicials per a les empreses i les economies nacionals. Per tant, ha d'abordar-se aquest problema per a millorar la salut i el benestar dels treballadors, fer que les empreses siguin més competitives i reduir la despesa dels sistemes sanitaris nacionals. Aquesta campanya sensibilitza sobre els TME relacionats amb el treball i la importància que empreses, directius i empleats treballen junts per a previndre'ls i gestionar-los. El seu objectiu és ajudar les empreses a tractar els TME de manera sistemàtica, proporcionant consells pràctics i orientacions, així com exemples de bones pràctiques i estudis de casos, juntament amb altres materials i recursos d'informació.

ESPAÑA. Inspección General de Sanidad de la Defensa. [Guía para el mando para la gestión psicológica de la resiliencia de los intervinientes](#) [en línia]. Madrid: Ministerio de Defensa, Secretaría General Técnica, 2020. 9 p. [Consulta: 23.10.2020].

Estrés | Seguretat i emergències | PRL COVID-19

La missió d'aquesta guia és ampliar i reforçar les idees força dirigides al comandament que es van plantejar en l'Actualització de la Guia de Protecció Psicològica per a Personal Intervinent i Sanitari. En aquests moments, passada la fase inicial d'aquesta crisi, es destaquen algunes claus d'ajuda al comandament perquè reconega fàcilment quals són les fonts d'estrés dels intervinents, perquè conega les repercussions d'aquestes fonts d'estrés sobre la salut, el benestar, la satisfacció, la motivació o el rendiment dels intervinents i la moral d'unitat, que compte amb algunes idees sobre quines actuacions de lideratge han demostrat anul·lar o reduir els efectes negatius dels estressors sobre la salut, la satisfacció, el benestar, la motivació, el rendiment i la moral. La visió d'aquesta guia consisteix a aportar informació al comandament que pugui ser útil per a fomentar la resiliència dels seus subordinats, de cara a previndre possibles seqüeles psicològiques, previndre conflictes que pogueren derivar en problemes futurs de moral, mantindre la moral alta, créixer en la crisi i no sols resistir a ella. Els valors que sustenten aquesta guia són idees o principis ben establerts i fonamentats per la literatura científica de l'àmbit de la psicologia militar, la psicologia del treball i les organitzacions, la psicologia de les emergències i desastres i la prevenció de riscos laborals.

VENGE SKOVLUND, Sebastian; BLÁFOSS, Rúni; SUNDSTRUP, Emil; THOMASSEN, Kristina; Andersen, LARS LOUIS. [Joint association of physical work demands and leg pain intensity for work limitations due to pain in senior workers: cross-sectional study](#). *BMC Public Health* [en línia]. 2020, 20, 1741. 10 p. [Consulta: 23.11.2020]. ISSN: 1471-2458. DOI: 10.1186/s12889-020-09860-6.

Treballadors i treballadores majors | Trastorns musculoesquelètics

Antecedents: el dolor a les cames, especialment en els genolls i els malucs, és comú entre els treballadors majors i pot limitar la capacitat per a fer un treball físicament exigent. A la llum de l'envelliment de la força laboral, aquest estudi va determinar l'associació conjunta de les demandes de treball físic i la intensitat del dolor a les cames per al dolor que limita el treball en els treballadors majors. Conclusions: La combinació d'altres demandes de treball físic i alta intensitat de dolor a les cames s'associa amb una capacitat limitada per a fer el treball entre els treballadors majors. Aquestes troballes ressalten la importància de

prioritzar l'entorn de treball físic en ocupacions físicament exigents, particularment entre els treballadors de major edat, per a prolongar la vida laboral. Per tant, ajustant les demandes laborals, per exemple, mitjançant l'ús de dispositius d'assistència i la reducció del dolor, per exemple a través de la rehabilitació física, pot ser necessari per a mantindre la capacitat laboral fins a una edat avançada en aquest grup de treballadors.

INSTITUTO NACIONAL DE SEGURIDAD Y SALUD EN EL TRABAJO (España). [Informe anual de accidentes de trabajo en España 2019](#) [en línia]. M^a Victoria de la Orden Rivera, Marta María Fonte Fernández, Marta Zimmermann Verdejo, aut. Madrid: INSST, 2020. 57 p. [Consulta: 23.11.2020]. NIPO: 118-20-087-7.

Accidents laborals | Estat general de la salut i la seguretat en el treball

L'informe amb els resultats generals d'accidents de treball que realitza l'Institut Nacional de Seguretat i Salut en el Treball anualment inclou una novetat important enguany pel fet que l'any 2019 s'han incorporat més de 2,5 milions de treballadors/as autònoms/as en la població de referència d'aquesta estadística com a conseqüència que, a partir d'1 de gener de 2019, la cobertura específica d'accidents de treball per la Seguretat Social per als afiliats al Règim Especial de Treballadors Autònoms (RETA) va passar a ser obligatòria amb caràcter general. A Espanya, durant l'any 2019, es van registrar 650.602 accidents de treball amb baixa. La majoria es van produir durant la jornada laboral, en concret 562.756 accidents, que suposen el 86,5%. La resta, 87.846 accidents, van tindre lloc durant el trajecte del domicili al centre de treball o viceversa; són els que es denominen accidents de treball amb baixa in itinere. Del total dels accidents de treball amb baixa, 529.421 els van patir treballadors assalariats, que suposen el 94,1% d'aquests accidents. Els treballadors per compte propi van sumar 33.335 accidents amb baixa en jornada de treball, i representen el 5,9% d'aquests. En el present informe s'analitzen per separat les característiques dels accidents de treball de manera separada segons es tracte de treballadors assalariats o per compte d'altri.

INSTITUTO REGIONAL DE SEGURIDAD Y SALUD EN EL TRABAJO (Madrid). [Tramitación, estudio y valoración de planes de trabajo con riesgo de exposición a amianto en la Comunidad de Madrid](#) [en línia]. Olivia Maestre, Inmaculada González Montero, Cristina Sánchez López, aut. Madrid: IRSST, 2020. 14 p. [Consulta: 23.11.2020].

Amiant | Gestió de la prevenció

L'amiant és una substància d'origen mineral del conjunt dels silicats amb estructura cristal·lina disposats en finíssimes fibres les excel·lents propietats de les quals fisicoquímiques (resistència mecànica, aïllant tèrmic, resistent a l'abradió i a la fricció, no biodegradable, aïllant acústic, resistent elèctric) li va conferir, durant molts anys, les característiques essencials per a la seua utilització fins a ben entrats els anys 90. Existeixen 2 grups d'amiant: serpentines (crisòtil) i anfíboles (crocidolita, amosita, antofilita amiant, actinolita amiant i tremolita amiant). De les 6 varietats existents, a Espanya, es van utilitzar el crisòtil, la crocidolita i la amosita, principalment. L'amiant s'ha utilitzat en diferents sectors com el transport, la indústria o la construcció pel que actualment podem trobar materials amb amiant en cobertes, canonades, ximeneres, frens, juntes de calderes, revestiments de parets i sostres, paviments, pintures, coles, etc. L'amiant està classificat com a carcinogen categoria 1A, és a dir, és un agent del qual se sap que és un cancerígen per a l'home sobre la base de l'existència de proves en humans pel que la seua manipulació requereix d'unes mesures tècniques de prevenció i protecció, així com mesures organitzatives importants de manera que s'evite i/o minimitze el risc d'exposició a aquest.

Amianto Vigilancia de la salud

INVASSAT A LES XARXES



GVA Invassat
@GVAinvassat

!!!

⚠️ NUEVA #ALERTA 🧐

Entérate de las #mascarillas que no cumplen los requisitos:

- ✅ Equipos de protección individual frente COVID-19 : mascarillas no conformes (27.11.2020)

👉 bit.ly/2Jh2RVT

🌐 Accede a nuestras #publicaciones desde 👉 invassat.gva.es/es/publicacion...

#CoVid19

**ALERTA
INVASSAT**
CONDICIONES DE TRABAJO
AL01-202302

ESPAI COVID-19

- **DECRET 18/2020**, de 19 de novembre, del president de la Generalitat, pel qual es **prorroga la mesura de restricció d'entrada i eixida de persones del territori de la Comunitat Valenciana**, adoptada en el Decret 15/2020, de 30 d'octubre, de mesures temporals i excepcionals en la Comunitat Valenciana, com a conseqüència de la situació de crisi sanitària ocasionada per la Covid-19 i a l'empara de la declaració de l'estat d'alarma, i prorrogada pels Decrets 16/2020, de 5 de novembre, i 17/2020, de 12 de novembre, del president de la Generalitat, i es prorroga una altra mesura. [\[WWW\]](#)
 - **RESOLUCIÓ de 12 de novembre de 2020**, de la consellera de Sanitat Universal i Salut Pública, per a la **posada a la disposició del Sistema Valencià de Salut dels mitjans, recursos, centres i establiments sanitaris privats, i mútues d'accidents de treball**, de la Comunitat Valenciana. [\[WWW\]](#)
 - **DECRET 16/2020**, de 5 de novembre, del president de la Generalitat, pel qual es **prorroga la mesura de restricció d'entrada i eixida de persones del territori de la Comunitat Valenciana**, adoptada en el Decret 15/2020, de 30 d'octubre, de mesures temporals i excepcionals a la Comunitat Valenciana, com a conseqüència de la situació de crisi sanitària ocasionada per la Covid-19 i a l'empara de la declaració de l'estat d'alarma, i s'adopten unes altres mesures. [\[WWW\]](#)
 - **RESOLUCIÓ de 6 de novembre de 2020**, de la consellera de Sanitat Universal i Salut Pública, per la qual s'acorden **mesures addicionals extraordinàries a la Comunitat Valenciana** com a conseqüència de la situació de crisi sanitària ocasionada per la Covid-19. [\[WWW\]](#)
 - **Real Decreto 956/2020**, de 3 de noviembre, por el que se **prorroga el estado de alarma** declarado por el Real Decreto 926/2020, de 25 de octubre, por el que se **declara el estado de alarma** para contener la propagación de infecciones causadas por el SARS-CoV-2 [\[WWW\]](#)
 - **Decret 15/2020**, de 30 d'octubre, del president de la Generalitat, pel qual s'adopten **mesures temporals i excepcionals a la Comunitat Valenciana**, com a conseqüència de la situació de crisi sanitària ocasionada per la Covid-19 i a l'empara de la declaració de l'estat d'alarma. [\[WWW\]](#)
 - **Decret 14/2020**, de 25 d'octubre, del president de la Generalitat, de **mesures en la Comunitat Valenciana, com a conseqüència de la situació de crisi sanitària** ocasionada per la Covid-19 i de la declaració de l'estat d'alarma activat pel Govern de la Nació. [\[WWW\]](#)
 - **Resolució de 30 d'octubre de 2020**, de la consellera de Justícia, Interior i Administració Pública, per la qual s'adeqüen les **mesures excepcionals a adoptar en els centres de treball** dependents de l'Administració de la Generalitat amb motiu de la Covid-19. [\[WWW\]](#)
 - **Conselleria de Sanitat Universal i Salut Pública. Resolució de 24 d'octubre de 2020**, de la consellera de Sanitat Universal i Salut Pública, per la s'acorda **mesures addicionals excepcionals en la Comunitat Valenciana**, com a conseqüència de la situació de crisi sanitària ocasionada per la Covid-19. [\[WWW\]](#)
 - **Resolució de 30 de septiembre de 2020**, de la Secretaría de Estado de Sanidad, por la que se da publicidad al **Acuerdo del Consejo Interterritorial del Sistema Nacional de Salud sobre la Declaración de Actuaciones Coordinadas en Salud Pública** para responder ante situaciones de especial riesgo por transmisión no controlada de infecciones causadas por el SARS-Cov-2, de fecha 30 de septiembre de 2020. [\[WWW\]](#)
 - **Pla de contingència i continuïtat en el treball durant les fases de nova normalitat dels centres docents públics** dependents de la Conselleria d'Educació, Cultura i Esport [\[PDF val\]](#) [\[PDF cas\]](#)
- **Administracion.gob.es:** [Nueva normalidad. Crisis sanitaria COVID-19](#)
 - **DOGV:** [Normativa aprobada per la Generalitat en relació amb la pandèmia per coronavirus Covid-19](#)
 - **InfoCoronavirus.** Accés a les seccions amb directrius i normativa COVID-19 de cadascuna de les conselleries de la Generalitat.
 - **Observatorio de Derecho Público y Constitucional y COVID-19 en España.** Universitat de València.

Per sectors

Guía para la prevención y control de la COVID-19 en industrias de la carne. Ministerio de Sanidad [\[WWW\]](#)

Guía de actuación ante la aparición de casos de COVID-19 en centros educativos. Ministerio de Sanidad [\[WWW\]](#)

Mesures laborals relatives al COVID-19, Intranet del personal empleat públic de la Generalitat [\[WWW\]](#)

COVID-19: Back to the workplace - Adapting workplaces and protecting workers, de la EU-OSHA [\[WWW\]](#)

Fichas de prevención del coronavirus según tipo de actividad y Guías de prevención para el reinicio de actividades, de OSALAN [\[WWW\]](#)

Directrices de buenas prácticas para prevenir el riesgo de exposición laboral al coronavirus SARS-CoV-2 por actividades/sectores. INSST [\[WWW\]](#)

Guías para la reducción del contagio por el coronavirus SARS-CoV-2 en el sector turístico. Ministerio de Industria, Comercio y Turismo [\[WWW\]](#)

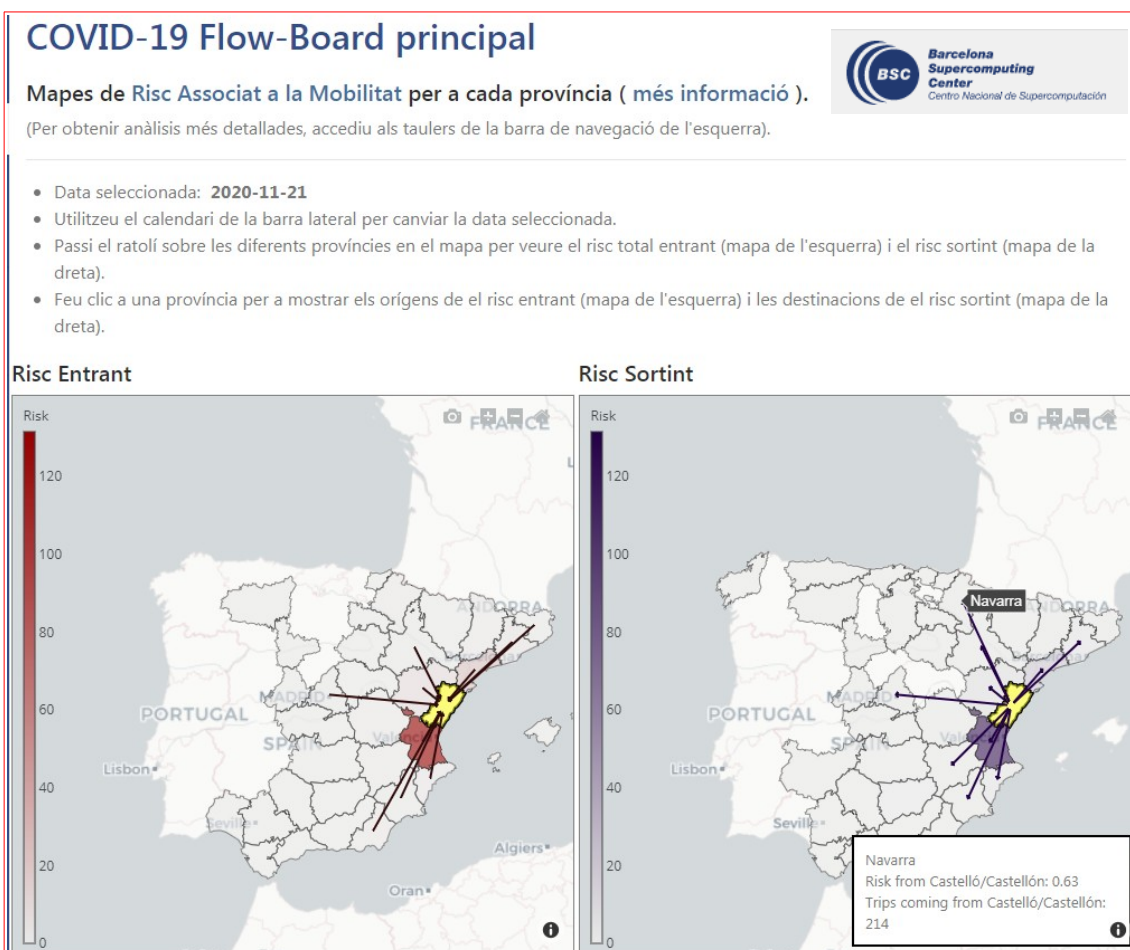

COVID-19 EN LA COMUNITAT VALENCIANA

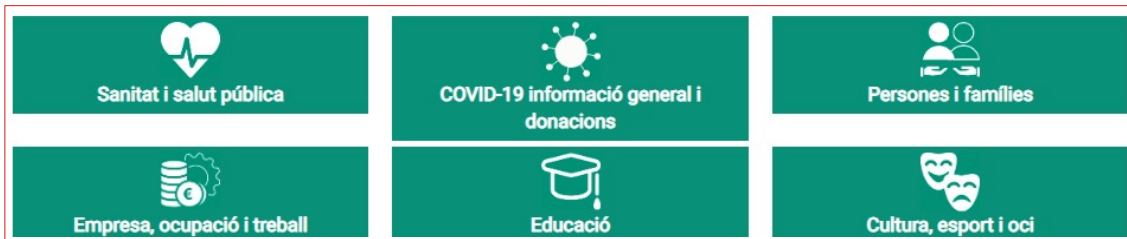

[Recursos d'informació COVID-19](#). GVAOberta

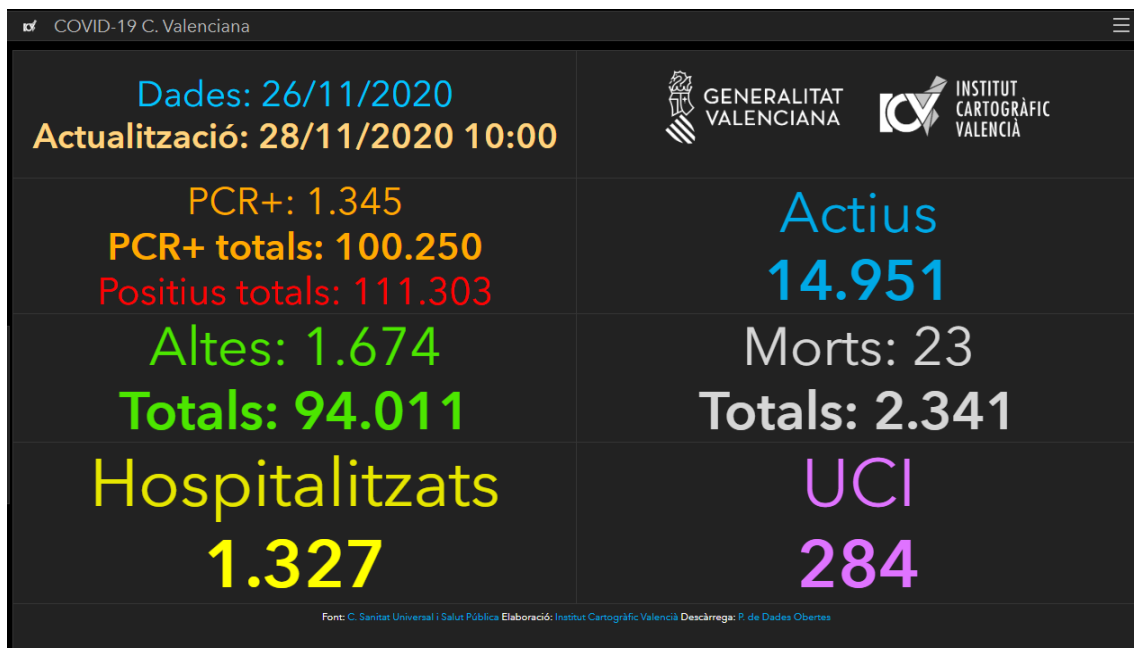

[COVID-19 C. Valenciana: Monitoratge de la situació.](#)

Institut Cartogràfic València i Conselleria de Sanitat Universal i Salut Pública

Veure també

- ▶ **Panel COVID-19.** Instituto de Salud Carlos III [\[WWW\]](#)
- ▶ **Vigilancia de los excesos de mortalidad por todas las causas : informes MoMo.** Instituto de Salud Carlos III [\[WWW\]](#)
- ▶ **Dades COVID-19,** en el portal de DadesObertes de la Generalitat [\[WWW\]](#)
- ▶ **Expedients de regulació d'ocupació, ERO i de regulació temporal d'ocupació, EROTO, sol·licitats i resultats en la Comunitat Valenciana,** en el portal de DadesObertes de la Generalitat [\[WWW\]](#)
- ▶ **COVID19: IvieExpress.** Institut Valencià d'Investigacions Econòmiques [\[WWW\]](#)

Spain: Coronavirus Pandemic Country Profile

Research and data: Hannah Ritchie, Esteban Ortiz-Ospina, Diana Beltekian, Edouard Mathieu, Joe Hasell, Bobbie Macdonald, Charlie Giattino, and Max Roser
Web development: Breck Yunits, Ernst van Woerden, Daniel Gavrilov, Matthieu Bergel, Shahid Ahmad, and Jason Crawford

The data on the coronavirus pandemic is updated daily. Last update: November 17, 2020 (10:00, London time).

Our World
in Data

INFORMACIÓ DE REFERÈNCIA COVID-19

1.628.208
casos confirmados en España

17.261.504
casos confirmados en Europa

60.264.241
casos confirmados en el mundo

Tabla 1. Casos de COVID-19 confirmados totales, diagnosticados el día previo y diagnosticados o con fecha de inicio de síntomas en los últimos 14 y 7 días a 27.11.2020

CCAA	Casos totales	Casos diagnosticados el día previo	Casos diagnosticados en los últimos 14 días		Casos diagnosticados en los últimos 7 días		Casos diagnosticados con fecha de inicio de síntomas en los últimos 14d.		Casos diagnosticados con fecha de inicio de síntomas en los últimos 7d.	
			Nº	IA*	Nº	IA*	Nº	IA*	Nº	IA*
Andalucía	229.104	514	30.112	357,87	10.654	126,62	5.652	67,17	1.154	13,71
Aragón	72.590	336	5.029	381,19	2.040	154,63	2.324	176,16	742	56,24
Asturias	22.746	286	5.059	494,62	2.093	204,63	261	25,52	97	9,48
Baleares	23.925	119	2.336	203,23	1.030	89,61	1.352	117,62	467	40,63
Canarias	20.730	108	1.668	77,46	842	39,10	872	40,49	328	15,23
Cantabria	15.027	99	2.319	399,09	882	151,79	245	42,16	48	8,26
Castilla La Mancha	84.935	80	6.500	319,75	2.331	114,67	2.632	129,47	674	33,16
Castilla y León	119.952	21	12.028	501,26	3.813	158,90	3.274	136,44	802	33,42
Cataluña	301.577	598	20.262	263,99	7.601	99,03	9.292	121,06	2.677	34,88
Ceuta	2.782	8	336	396,33	121	142,73	177	208,78	40	47,18
C. Valenciana	100.748	242	13.679	273,37	5.318	106,28	5.320	106,32	1.377	27,52
Extremadura	28.578	259	2.829	264,96	1.272	119,13	1.102	103,21	351	32,87
Galicia	49.183	433	6.997	259,20	3.029	112,21	2.241	83,02	670	24,82
Madrid	346.850	1.022	16.282	244,35	7.208	108,17	8.204	123,12	2.544	38,18
Melilla	4.023	18	398	460,18	167	193,09	181	209,28	52	60,12
Murcia	53.691	86	4.637	310,40	1.527	102,22	1.941	129,93	501	33,54
Navarra	39.414	162	2.044	312,44	908	138,79	1.030	157,44	362	55,33
País Vasco	95.955	554	10.584	479,40	4.121	186,66	96	4,35	15	0,68
La Rioja	16.398	63	1.412	445,71	598	188,76	668	210,86	234	73,86
ESPAÑA	1.628.208	5.008	144.511	307,30	55.555	118,14	46.864	99,66	13.135	27,93

* IA: Incidencia acumulada (casos diagnosticados/100.000 habitantes)

Ministeri de Sanitat - Informe d'actualització diària

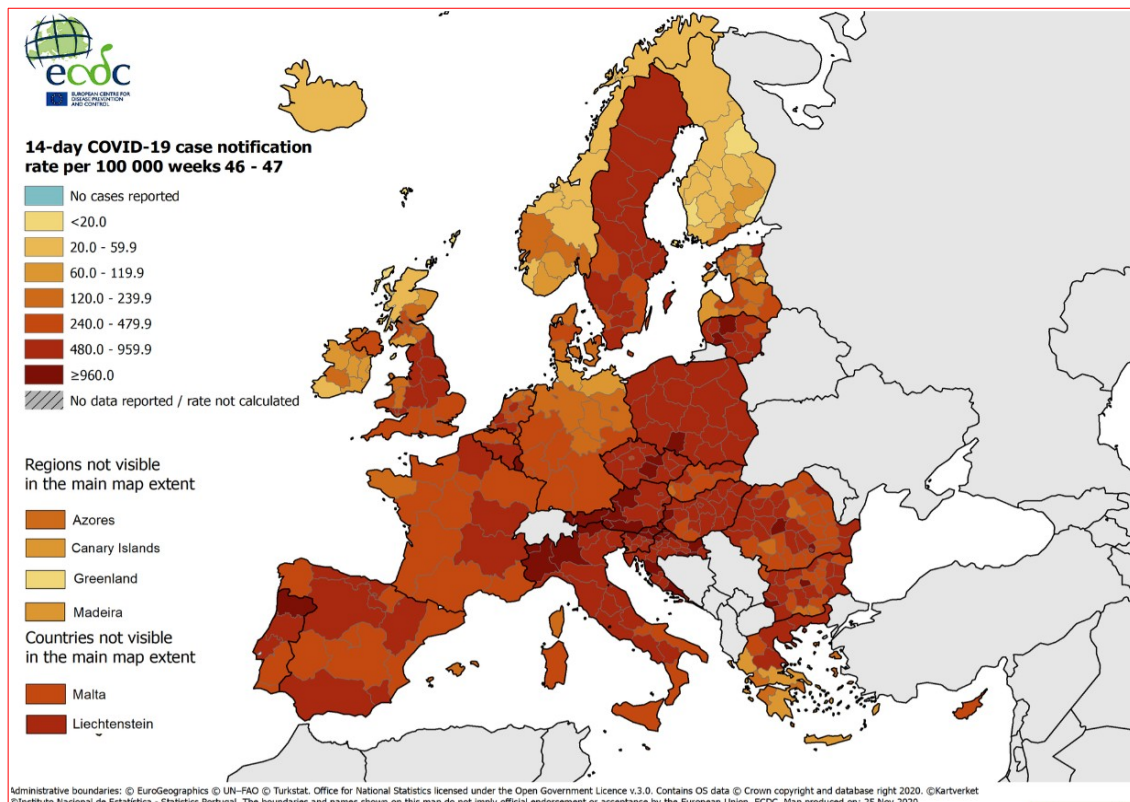

Veure també el lloc COVID-19 en España, de l'ISCIH

- ▶ Panel COVID-19: Situación y evolución de la pandemia de COVID-19 en España [\[WWW\]](#)
- ▶ Informes COVID-19 [\[WWW\]](#)
- ▶ Estudio Nacional de sero-Epidemiología de la infección por SARS-CoV-2 en España (ENE-Covid19) [\[WWW\]](#)
- ▶ Vigilancia de la Mortalidad Diaria (MoMo) [\[WWW\]](#)
- ▶ Informes MoMo 2020 [\[WWW\]](#)

INFORMACIÓ COVID-19 A LA RESTA DE CCAA

- ▶ Andalusia [\[WWW\]](#)
- ▶ Aragón [\[WWW\]](#)
- ▶ Astúries [\[WWW\]](#)
- ▶ Canàries [\[WWW\]](#)
- ▶ Cantàbria [\[WWW\]](#)
- ▶ Castella i Lleó [\[WWW\]](#)
- ▶ Castella-la Manxa [\[WWW\]](#)
- ▶ Catalunya [\[WWW\]](#)
- ▶ Extremadura [\[WWW\]](#)
- ▶ Galícia [\[WWW\]](#)
- ▶ Illes Balears [\[WWW\]](#)
- ▶ La Rioja [\[WWW\]](#)
- ▶ Madrid [\[WWW\]](#)
- ▶ Múrcia [\[WWW\]](#)
- ▶ Navarra [\[WWW\]](#)
- ▶ País Basc [\[WWW\]](#)

ALTRES ESPAIS D'INTERÉS PER FER SEGUIMENT DE LA PANDÈMIA A ESPANYA

- ✓ [Nueva normalidad. Crisis sanitaria COVID-19](#), en administraci3n.gob.es
- ✓ [Análisis de la movilidad en España durante el Estado de Alarma](#), del Ministeri de Transports, Mobilitat i Agenda Urbana
- ✓ [Evoluci3n del tráfic3 por el efecto de COVID-19](#), DGT
- ✓ [Informaci3n estadística para el análisis del impacto de la crisis COVID-19](#), de l'INE

Si teniu inter3s a saber més, visiteu

- [Guía COVID-19 : guía de informaci3n de salud y recursos web de calidad contrastada](#), de l'Institut de Salut Carlos III
- [COVID-19 por especialidades](#), el repositori digital recopilat per bibliotecàries i bibliotecaris especialitzats en ciències de la Salut



ESPais PER A VISUALITZAR LA PANDÈMIA

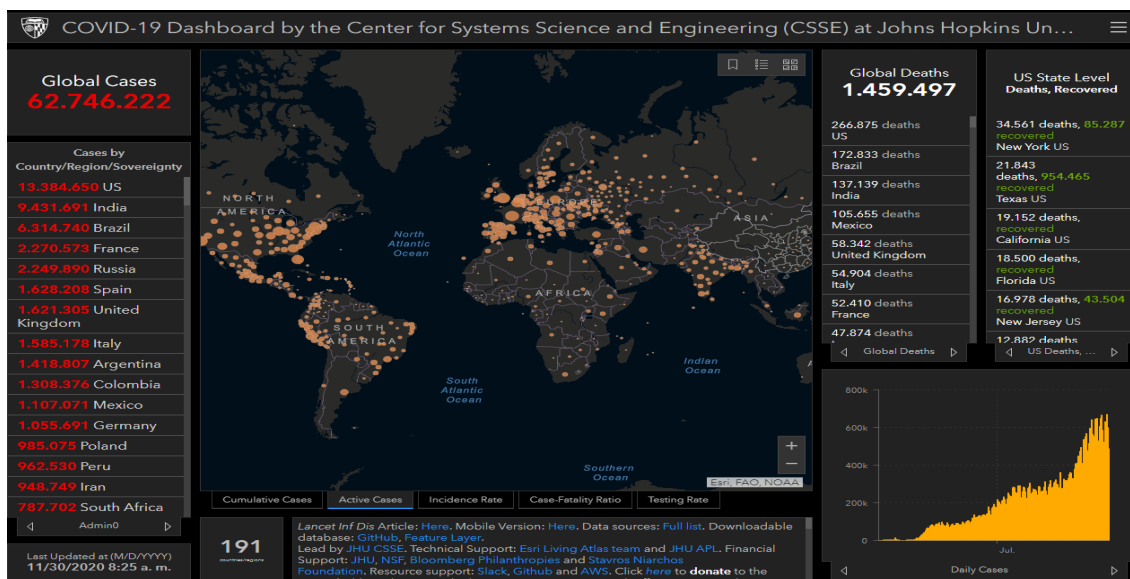

[Center for Systems Science and Engineering, Johns Hopkins University](#)

ALTRES ESPais D'INTERÉS PER VISUALITZAR LA PANDÈMIA

- ✓ [AI-powered COVID-19 watch](#). Organització per a la Cooperació i el Desenvolupament Econòmic OCDE
- ✓ [COVID social impact timeline](#). European Trade Union Institute ETUI
- ✓ [Información estadística para el análisis del impacto de la crisis COVID-19](#). Institut Nacional d'Estadística
- ✓ [Coronavirus COVID-19](#). Organització Mundial de la Salut OMS
- ✓ [ECDC situation dashboard](#). Centre Europeu de Prevenció i Control de Malalties ECDC
- ✓ [COVID-19 Projections](#). Institute for Health Metrics and Evaluation
- ✓ [ECML Covid](#). Centre Comú d'Investigació de la Comissió Europea
- ✓ [Predictive Monitoring of COVID-19](#).
- ✓ [Hoja de ruta europea para el levantamiento de las medidas de confinamiento contra el coronavirus](#), de la Comissió Europea
- ✓ [Understanding the Coronavirus \(COVID-19\) pandemic through data](#). Banc Mundial
- ✓ [COVID-19 Daily Epidemic Forecasting](#). Institute of Global Health, University of Geneva
- ✓ [FAO's Big Data tool on food chains under the COVID-19 pandemic](#). Organització de les Nacions Unides per a l'Agricultura i l'Alimentació FAO
- ✓ [Genomic epidemiology of novel coronavirus](#). Nextstrain
- ✓ [Diagramas de Riesgo de España por comunidades autónomas y provincias](#), de la Universitat Politècnica de Catalunya
- ✓ [Coronavirus Pandemic \(COVID-19\)](#), en Our World in Data

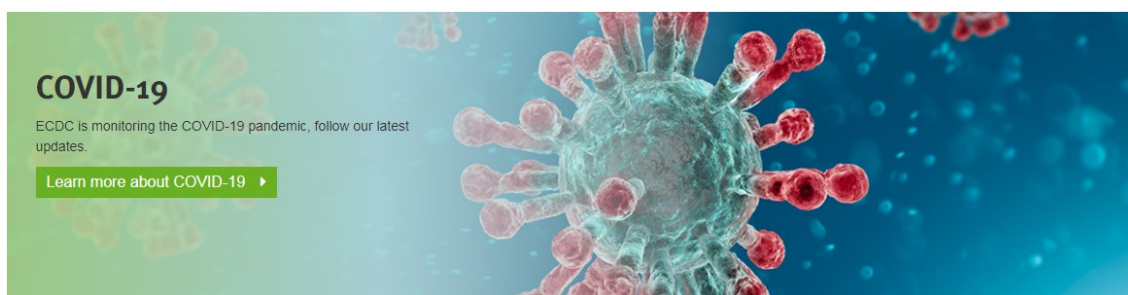

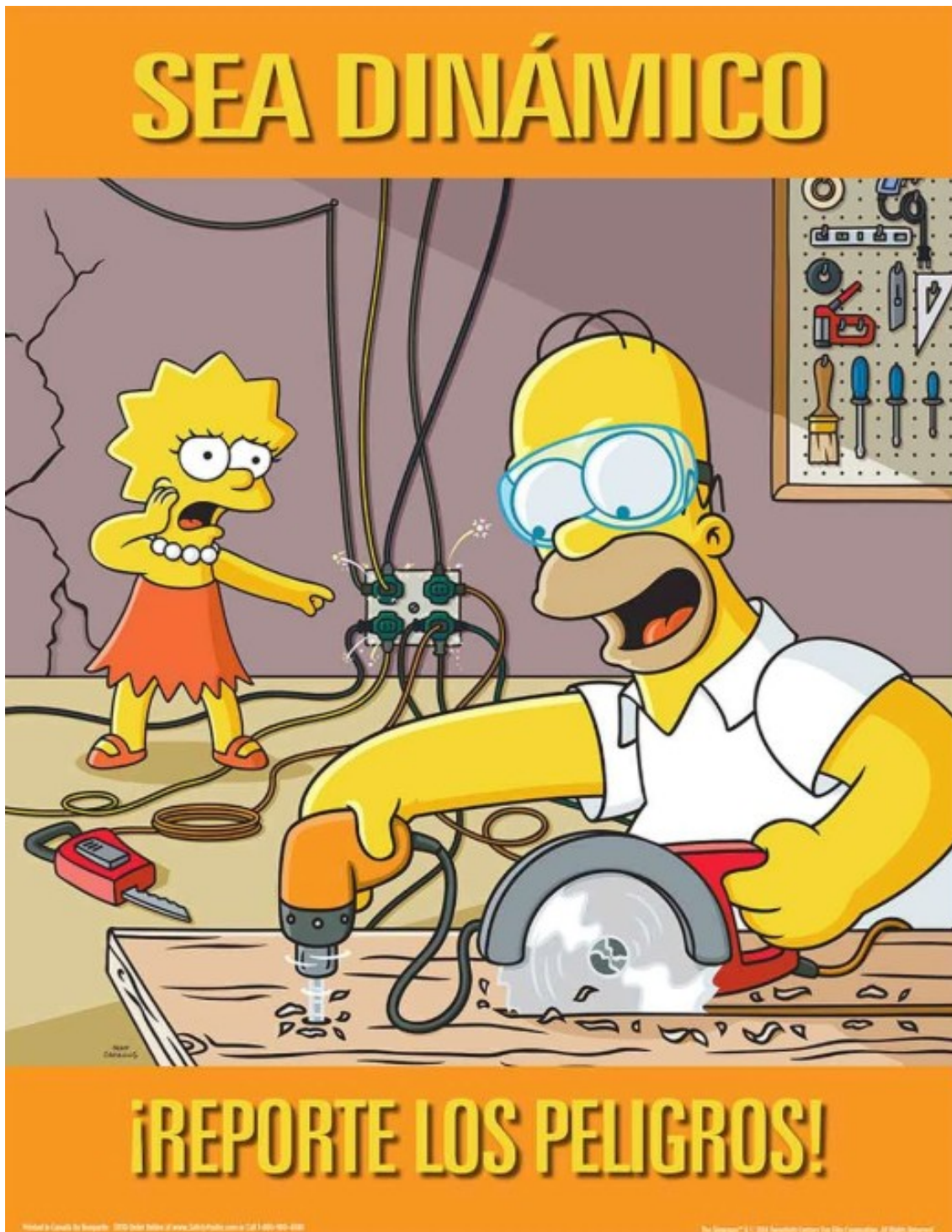

Simpson posters © Safety Porster. Drets protegits.

I no t'oblides...

Es mantenen les mesures ja vigents

- Tancament perimetral de la Comunitat Valenciana fins al dimecres 9 de desembre.
- Es limita la circulació de persones entre les 00.00 i les 06:00 h.
- Es limita a un màxim de 6 persones les reunions sociofamiliars, excepte convivents.
- No es podrà fumar en la via pública, terrasses, platges o altres espais a l'aire lliure, quan no es puga respectar la distància de 2 metres.



Noves mesures a partir del dia 20 de novembre fins al 9 de desembre de 2020.

Vetllatoris i soterrans

- Els **vetllatoris** limiten l'aforament a 1/3 amb un límit màxim de 25 persones a l'aire lliure i 15 en espais tancats, siguen o no convivents.
- La comitiva per a l'**enterrament o cremació** es restringeix a 25 persones a l'aire lliure o a 15 en espais tancats.

Actes, celebracions i activitats festives

- Les **cerimònies no religioses** no han de superar 1/3 de l'aforament, amb un màxim de 25 persones a l'aire lliure o 15 en espais tancats.
- No s'autoritza cap tipus d'esdeveniment o d'activitat multitudinària. Les **activitats festives tradicionals** quedaran condicionades al nombre màxim de 6 persones.
- La celebració de **congressos, reunions de negoci o conferències** no han de superar el 50 % de l'aforament.

Comerç, hostaleria i restauració

- Els **establiments i locals comercials** detallistes redueixen l'aforament al 50 %. Els locals distribuïts en diverses plantes han de guardar la mateixa proporció.
- Els **mercats a l'aire lliure** es podran instal·lar fins a un màxim del 50 % de les parades.
- Els **centres comercials** i les seues zones comunes limiten un 50 % l'aforament.
- Els establiments d'**hostaleria i restauració** limiten el consum en interior a 1/3 de l'aforament. A les terrasses, al 50 % de l'aforament.
- Les zones comunes dels **hotels i allotjaments turístics** no podran superar 1/3 de l'aforament.

Espais culturals i d'oci

- A les **biblioteques** no se superarà el 50 % de l'aforament.
- Els **museus, sales d'exposicions o monuments** podran visitar-se en grups màxims de sis persones, sense superar el 50 % de l'aforament.
- Els **cinemes, teatres, auditoris, circs de carpa, centres recreatius turístics, zoològics i aquaris** no poden superar el 50 % de l'aforament.

Establiments de joc

- **Casinos i altres establiments de joc** no han de superar 1/3 de l'aforament i les agrupacions de taules seran en grups de 6 persones màxim.

Parcs infantils, activitat esportiva i piscines

- Als **parcs infantils recreatius** a l'aire lliure l'aforament serà del 50 % i la distància de seguretat d'1,5 metres, excepte convivents.
- Les **piscines** per a ús recreatiu han de respectar el límit d'1/3 de la capacitat per a les piscines tancades i del 50 % a l'aire lliure.
- L'**activitat física o esport**, tant en instal·lacions esportives com a l'aire lliure, es podrà practicar individualment i per parelles. En grup, fins a un màxim de 30 persones en instal·lacions obertes, i de 20 en tancades.

XTaXMi

Informa't a:
infocoronavirus.gva.es

900 300 555



GENERALITAT
VALENCIANA

TOTS
A UNA
VEU

Segueix-nos en...

[INVASSAT](#) – [Facebook](#) – [Twitter](#) – [Linkedin](#) – [SlideShare](#)