



GENERALITAT
VALENCIANA

INVASSAT

Institut Valencià de
Seguretat i Salut en el Treball

SERVEI D'ASSISTÈNCIA I PROMOCIÓ
CENTRE DE DOCUMENTACIÓ

RECULL D'ACTUALITAT EN SEGURETAT I SALUT LABORAL

Dilluns 16 de novembre de 2020

ACTUALITAT PREVENCIONISTA

AGENDA

ALS MITJANS

DIARIS OFICIALS

AENOR-UNE

NOVETATS INVASSAT

NOVETATS OIT

NOVETATS EU-OSHA

NOVETATS INSST

ÚLTIMES INCORPORACIONS A LA BIBLIOTECA DIGITAL DE PRL

ESPAI COVID-19

#ANIRÀBÉSIHOFEMBÉ

Recorda les noves mesures per a combatre
la transmissió del virus

ACTUALITAT PREVENCIIONISTA

NOU

APUNTES TÉCNICOS DEL INVASSAT
AT-200502

PROTOCOLO DE DESCONTAMINACIÓN PARA TRABAJOS CON AMIANTO

Yolanda Lozano Cádiz
Miguel Font Vicent



GENERALITAT
VALENCIANA

INVASSAT
Institut Valencià de
Seguretat i Salut en el Treball

COVID-19 Monthly Risk Map

Powered by the [Institute of Global Health](#), Faculty of Medicine, University of Geneva and the [Swiss Data Science Center](#), ETH Zürich-EPFL

Last updated : 2020-11-13

Powered by ISG and SDSC

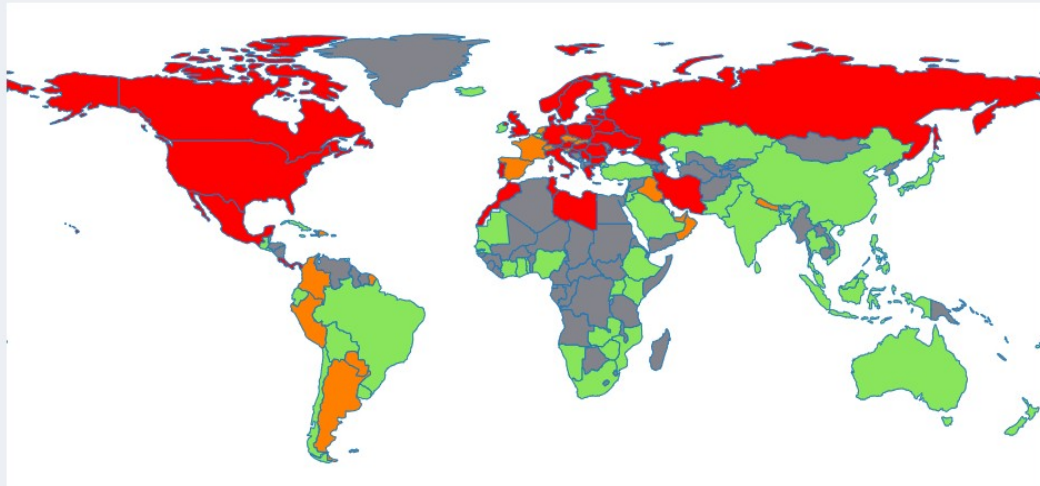

Risk Map Methodology

- GREY: if there were no test data available (from Our World in Data), or they were below 5,000 per 1M population
- If test data were available and above 5,000 per 1M pop, we then check the average number of the 7-day predictions for new cases per 100K population beyond the updated date:
 - GREEN: if the number was below 4.29
 - ORANGE: if the number was above 4.29 and the epidemic curve is descending
 - RED: if the number was above 4.29 and the epidemic curve is ascending or plateauing

We had to deal with just a few exceptions: for China, Brazil, Lichtenstein and Monaco, since few tests were reported in our dashboard, we took those figures from Worldometers.

For Saint Pierre et Miquelon and Saint Martin, we took figures from France.

Informe científico sobre vías de transmisión SARS-CoV-2

Para el Ministerio de Ciencia e Innovación de España

29-Oct-2020 (actualización 10-Nov-2020)

NOVA ACTUALITZACIÓ

Contribuyen: Antonio Alcamí (CBM-CSIC), Margarita del Val (CBM-CSIC), Miguel Hernán (Harvard University), Pello Latassa (Gobierno La Rioja), José Luis Jiménez (University of Colorado), Xavier Querol (IDAEA-CSIC), Gloria Sánchez (IATA-CSIC), Alfonso Valencia (BSC-CNS)

AGENDA PREVENCIÓNISTA

SEMINARIO TÉCNICO "FACTORES PSICOSOCIALES: MÉTODOS DE EVALUACIÓN"

Cuándo: Del 02-12-2020 al 02-12-2020

Hora de Inicio: 10:00

Hora de Fin: 13:00

Dónde: ONLINE plataforma Microsoft Teams

Organizador: ISSL

Contacto: 968 36 55 00; isslformacion@carm.es

Los factores psicosociales son aquellas condiciones laborales que están relacionadas con la organización, el contenido del trabajo y la realización de la tarea, y que son capaces de afectar tanto al bienestar como a la salud del trabajador y al desarrollo del trabajo.

[http://www.carm.es/web/pagina?IDCONTENIDO=101203&IDTIPO=14&RASTRO=c160\\$m](http://www.carm.es/web/pagina?IDCONTENIDO=101203&IDTIPO=14&RASTRO=c160$m)

CONSEJOS PARA EL AISLAMIENTO DE CASOS LEVES O EN INVESTIGACIÓN

ALS MITJANS

La base de dades Sibil·la, gestionada pel centre de documentació de Presidència de la Generalitat, dona accés a més de 800.000 documents periodístics publicats amb posterioritat a 1992. Relacionats, fonamentalment, amb la Generalitat i la societat valenciana. També sobre el COVID-19. Aquest recurs només és accessible des de la xarxa corporativa de la Generalitat o des de llocs que accedisquen remotament a ella. Fes clic [ací](#) per a entrar en la informació relativa a [COVID-19](#)

La pandemia "requiere" acelerar la digitalización en la Administración

VALÈNCIA. El estallido de la pandemia y la declaración del estado de alarma pusieron en jaque hace meses a la Administración Pública, que todavía en 2020 sigue teniendo pendiente uno de sus mayores retos: la digitalización. Aunque ya existe la posibilidad de poder realizar trámites de manera telemática o que los ciudadanos utilicen herramientas para hacer gestiones desde casa, aún existen muchas barreras que sortear y trabajo por hacer para que la modernización de la administración sea completa.

<https://valenciaplaza.com/desayuno-vp-everis-digitalizacion-pandemia>

Confinamiento en Valencia: la peor semana de la segunda ola del coronavirus fuerza a nuevas restricciones

La Comunidad Valenciana ha encabezado esta semana el incremento de la incidencia del coronavirus en España con una subida del veintitrés por ciento. Una evolución que empeora los registros de regiones como Asturias o Cantabria, con restricciones más duras que la Comunidad Valenciana. Al respecto, ante la escalada de contagios y muertos por el coronavirus la Generalitat se ve abocada a revisar durante los próximos días las medidas para frenar la pandemia del Covid-19.

https://www.abc.es/espana/comunidad-valenciana/abci-confinamiento-valencia-peor-semana-segunda-coronavirus-fuerza-nuevas-restricciones-202011151133_noticia.html

Comunidad Valenciana toma el control de la sanidad privada ante el Covid-19

La segunda ola del Covid-19 está provocando en algunas regiones de España un alto grado de ocupación de las Unidades de Cuidados Intensivos (UCI) y una fuerte presión asistencial que amenaza con colapsar los sistemas sanitarios públicos de las comunidades más azotadas por el coronavirus...Según han publicado en el Diario Oficial de la Comunidad Valenciana, se pone a disposición del Sistema Valenciano de Salud los medios, recursos, centros y establecimientos sanitarios privados, y las mutuas de accidentes de trabajo que se encuentren en la región autónoma.

<https://www.redaccionmedica.com/autonomias/valencia/comunidad-valenciana-toma-el-control-de-la-sanidad-privada-ante-el-covid-19-4108>

Comunidad Valenciana | Última hora: Brote con 64 positivos en la residencia de la Pobla de Vallbona (Valencia)

Las cifras de contagios por coronavirus en la Comunidad Valenciana siguen lejos de la estabilización. En la última actualización del sábado se comunicaron 1.697 positivos, número algo inferior al de los pasados días, pero con 30 brotes, el 80% de origen social, y sin ningún fallecido. Preocupa especialmente la situación en las residencias, en las que la segunda ola de Covid está entrando con virulencia en las últimas semanas.

<https://www.elmundo.es/comunidad-valenciana/2020/11/15/5fb0e3de21efa008428b458e.html>

La Generalitat pide no utilizar estas mascarillas por el peligro que tienen para la salud

Las mascarillas se han convertido en estos últimos meses en un complemento más del día a día y en un material de primera necesidad para combatir la pandemia. Son numerosos los establecimientos que las venden, pero no todos los modelos disponibles en el mercado cumplen con los estándares mínimos. Por esta razón, el Instituto Valenciano de Seguridad y Salud en el Trabajo (**Invassat**), dependiente de la Conselleria de Economía Sostenible, elaboró la guía 'Equipos de protección individual frente a la COVID-19: mascarillas no conformes'.

<https://www.lasprovincias.es/comunitat/listado-mascarillas-defectuosas-invassat-20201113132121-nt.html>

Mascarillas transparentes para los centros valencianos con alumnos que necesitan refuerzo de audición y lenguaje

La Conselleria de Educación ha iniciado un envío de 3.458 mascarillas transparentes y 3.458 pantallas faciales destinadas al profesorado de los centros sostenidos con fondos públicos que atiende al alumnado que necesita refuerzo de audición y lenguaje. Este material lo recibirán los 602 centros de Educación Especial, centros ordinarios con unidades específicas de Educación Especial, como las aulas CyL, de comunicación y lenguaje, centros ordinarios que tienen escolarizado alumnado con pérdida auditiva, así como también los equipos de los Servicios Psicopedagógicos Escolares (SPE), según un comunicado de la Conselleria.

<https://www.lasprovincias.es/comunitat/mascarillas-transparentes-alumnos-audicion-lenguaje-20201113140120-nt.html>

Fallece un operario en Tocina que estaba instalando las luces navideñas

Un hombre ha fallecido este viernes tras precipitarse desde una grúa cesta en la localidad sevillana de Tocina, según informa Emergencias 112 Andalucía, servicio adscrito a la Consejería de la Presidencia, Administración Pública e Interior de la Junta. El teléfono 112 recibió, sobre las 11,10 horas, una llamada en la que se pedía ayuda para un varón que se había caído de una altura aproximada de cinco metros en la calle Benito Pérez Galdós.

<https://andaluciainformacion.es/sevilla/932029/fallece-un-operario-en-tocina-que-estaba-instalando-las-luces-navidenas/>

Muy grave un hombre tras ser aplastado por una placa de hierro en Fuenlabrada

Un hombre de 46 años se encuentra hospitalizado en estado muy grave tras ser aplastado por una placa de hierro en el polígono industrial de Cobo Calleja de Fuenlabrada, ha informado un portavoz de Emergencias 112 Comunidad de Madrid. La primera llamada al centro de emergencias del 112 se ha recibido sobre las diez de la mañana de este domingo avisando de un accidente laboral en la calle Matarrosa.

<https://www.larazon.es/madrid/20201115/cx6m5euye5dujipu7vl5r6pye.html>

Muere un trabajador al quedar atrapado bajo una plancha en Añaza

Un hombre de 49 años ha fallecido en un accidente laboral ocurrido hoy domingo en el barrio de Añaza, en Santa Cruz de Tenerife, según ha informado el Centro Coordinador de Emergencias y Seguridad (Cecoes) 1-1-2. El suceso se produjo poco antes de las 10.00 horas, cuando la sala operativa del 1-1-2 recibió una alerta en la que se solicitaba asistencia sanitaria para un operario que había resultado herido en un accidente con una plancha.

<https://diariodeavisos.elespanol.com/2020/11/muere-un-trabajador-al-quedar-atrapado-bajo-una-plancha-en-anaza/>



Herido un trabajador en Bailén tras ser arrollado por un camión

Un trabajador ha sido evacuado en la mañana de este sábado al Hospital de San Agustín de Linares tras ser arrollado por un camión en una nave industrial en Bailén. Según concreta en una nota de prensa el servicio Emergencias 112, el accidente se produjo sobre las 8,30 horas, cuando un trabajador fue arrollado por un camión y quedó atrapado debajo del mismo, todo ello en el interior de una nave industrial ubicada en la carretera N-323A en Bailén.

<https://www.ideal.es/jaen/provincia-jaen/herido-trabajador-bailen-20201114133424-nt.html>

Un hombre, herido en un accidente laboral en Consell

Un hombre ha resultado herido este sábado tras sufrir un accidente laboral en Consell. El trabajador, de 75 años, ha sufrido una contusión dorso-lumbar y un traumatismo craneoencefálico al chocar con un fardo de madera que se descolgaba de la grúa. El hombre ha perdido el conocimiento de manera transitoria. Los servicios de emergencias han logrado estabilizarlo y lo han trasladado al hospital de Son Espases. Su pronóstico es reservado.

<https://www.ultimahora.es/sucesos/ultimas/2020/11/14/1214411/hombre-herido-accidente-laboral-consell.html>

CCOO CUENCA. Se reconoce el síndrome del túnel carpiano como enfermedad profesional de las manipuladoras de ajos

La asesoría jurídica de CCOO de Cuenca ha conseguido en dos sentencias, ya firmes, el reconocimiento judicial del síndrome del túnel carpiano como enfermedad profesional de dos trabajadoras manipuladoras de ajos en una cooperativa conquense. Las dos mujeres causaron

baja laboral por Incapacidad Temporal a consecuencia de esta lesión de la muñeca, contingencia que el INSS determinó en ambos casos como 'enfermedad común' basándose en que el síndrome del túnel carpiano (STC) "no está incluido en el cuadro de enfermedades profesionales para la profesión de manipuladora de ajos."

<https://www.lasnoticiasdecuencia.es/provincia/reconoce-sindrome-del-tunel-carpian-como-enfermedad-profesional-manipuladoras-ajos-51646>

Extremadura. Las matronas denuncian sobrecarga de trabajo porque no se cubren bajas

Cuenta Oliva Cimadevilla, una matrona de 28 años que trabaja para el Servicio Extremeño de Salud como personal eventual, que a la inestabilidad laboral de encadenar contratos unos detrás de otro –el mes pasado estaba en el Materno de Badajoz, ahora está en el Hospital de Coria– se ha sumado ahora una sobrecarga de trabajo que, sin ser nueva, se ha acentuado en el contexto actual de la covid, ya que cada nuevo ingreso requiere de unos protocolos.

<https://www.hoy.es/extremadura/matronas-denuncian-sobrecarga-20201116000427-ntvo.html>

Aumentan los accidentes mortales, a pesar del descenso de la actividad por la pandemia

UGT considera que para no se produzca ni una muerte más en el trabajo es preciso poner en marcha, de manera inmediata, un Plan de Choque contra la Siniestralidad Laboral, en el marco del diálogo social. Plan que debe abordar los riesgos psicosociales ya que la primera causa de muerte durante la jornada de trabajo son los infartos y derrames cerebrales. El sindicato insta a redoblar las medidas de prevención en las empresas, que deben cumplir a rajatabla la Ley de Prevención de Riesgos laborales.

<https://www.ugt.es/aumentan-los-accidentes-mortales-apesar-del-descenso-de-la-actividad-por-la-pandemia>

	SERVICIO DE PREVENCIÓN DE RIESGOS LABORALES DEL PERSONAL PROPIO	CÓDIGO: S RECORDA
	DOCUMENTO TÉCNICO DE PREVENCIÓN DE RIESGOS LABORALES	FECHA: 09/11/2020 PÁGINA: 1 de 13 REVISIÓN: SPRL_DTPRL_06.04
TÍTULO: MEDIDAS TÉCNICAS PREVENTIVAS PARA GARANTIZAR LA CALIDAD DE AIRE INTERIOR FRENTE A LA EXPOSICIÓN AL CORONAVIRUS (SARS-CoV-2). VENTILACIÓN		

El sector forestal, 648 accidentes laborales y tres muertes en un año

Después de la construcción, el sector forestal es el que tiene un mayor índice de siniestros laborales y enfermedades profesionales, explican en Asefoga, la Asociación Forestal Sectorial Galega, que en las últimas semanas ha impartido una serie de cursos centrados, precisamente, en la prevención de los riesgos laborales. Según los datos facilitados por esta misma entidad, en el 2018 hubo en España más de tres mil siniestros en el marco de esta actividad laboral. Y el pasado año, en Galicia se registraron 648 accidentes, tres de ellos mortales.

<https://www.lavozdeg Galicia.es/noticia/somosagro/2020/11/13/sector-forestal-648-accidentes-laborales-tres-muertes-ano/00031605280970455830411.htm>

Los accidentes laborales han aumentado un 7,1% respecto al año pasado

Un total de 543 trabajadores fallecieron en accidente laboral en los nueve primeros meses del año, 36 más que en el mismo periodo de 2019, lo que implica un aumento en valores relativos del 7,1%, según datos del Ministerio de Trabajo y Economía Social. De estos fallecimientos, 456 se produjeron durante la jornada de trabajo, 62 más que en el mismo periodo de 2019, lo

que supone un aumento porcentual del 15,7%. Los 87 accidentes mortales restantes registrados hasta el noveno mes del año fueron siniestros 'in itinere'

<https://www.capital.es/2020/11/13/los-accidentes-laborales-han-aumentado-un-71-respecto-al-ano-pasado/>

AF: 'Es lamentable que desde 1995 ningún equipo ministerial haya tenido voluntad de regular la prevención de riesgos laborales en la Carrera Fiscal'

a Asociación de Fiscales (AF) denuncia que la Carrera Fiscal "carece a día de hoy de un plan específico y propio de prevención de riesgos laborales y de vigilancia de la salud, en clara vulneración del mandato constitucional recogido en la Constitución Española y desarrollado en la Ley 31/1995". "Resulta increíble que desde 1995, el Ministerio de Justicia no haya tenido tiempo de regular esta materia", critica la presidenta de esta asociación, Cristina Dexeus, en declaraciones a Conflegal.

<https://conflegal.com/20201113-af-es-lamentable-que-desde-1995-ningun-equipo-ministerial-haya-tenido-voluntad-de-regular-la-prevencion-de-riesgos-laborales-en-la-carrera-fiscal/>

Problemática alrededor del nuevo trabajo a distancia – Teletrabajo

Con motivo de la crisis sanitaria, una nueva forma de trabajar, el teletrabajo, ha irrumpido con fuerza en la actualidad, fomentando que los profesionales de una gran porcentaje de sectores hayan tenido que adaptarse a esta nueva realidad, en la que cobran especial protagonismo los medios digitales. El teletrabajo fue regulado en el Real Decreto-ley 28/2020, de 22 de septiembre, de trabajo a distancia y publicado el pasado mes de septiembre.

<https://elderecho.com/problematica-alrededor-del-nuevo-trabajo-a-distancia-teletrabajo>

 V2-10/09/2020			
GRAVEDAD	CRITERIOS	INGRESO/SEGUIMIENTO	TRATAMIENTO RECOMENDADO
ASINTOMÁTICO o PRESINTOMÁTICO	Ausencia de síntomas.	Ambulatorio/Domiciliario: Vigilancia telefónica activa diaria para pacientes alto riesgo ³ . Resto: Auto-vigilancia de síntomas de riesgo (disnea).	Aislamiento según recomendaciones vigentes de Salud Pública (Ver ⁴)
LEVE	Síntomas respiratorios sin disnea , con frecuencia respiratoria < 22 y con Sat0₂ basal ≥ 94%	Ambulatorio/Domiciliario: Vigilancia telefónica activa diaria para pacientes alto riesgo ³ . Resto: Auto-vigilancia de síntomas de riesgo (disnea)	Aislamiento según recomendaciones vigentes de Salud Pública. Tratamiento sintomático (preferentemente paracetamol).
MODERADA o GRAVE	Síntomas respiratorios y disnea o Sat0₂ basal < 94% o pacientes leves de alto riesgo³ sin posibilidad de vigilancia telefónica activa diaria	Ingreso Hospitalario: Sat0 ₂ /24h inicialmente, después según situación clínica. Análítica: Hemograma y bioquímica, Ferritina, D-dímero, Proteína C reactiva. Valorar: - Muestras microbiológicas para investigar infección bacteriana. - Troponina. - Procalcitonina. - IL6 basal y en caso de cambio clínico. - Scores pronósticos - TC de tórax para estadiaje de gravedad y descartar TEP en su caso.	Tratamiento sintomático (preferentemente paracetamol). Oxigenoterapia si precisa ² . Profilaxis tromboembólica ² . Considerar tratamiento antibiótico si coinfección o sobreinfección bacteriana basado en resultados de estudios microbiológicos ² . Priorizar inclusión en EECC . Si no es incluido en EECC: 1) Dexametasona ³ si: Ventilación mecánica o ECMO o necesidad de oxigenoterapia para mantener una saturación > 94% 2) Remdesivir ⁴ . Priorizar pacientes que precisen oxigenoterapia para mantener una saturación > 94%, pero no de alto flujo, ventilación mecánica o ECMO.
PROGRESIÓN	Considerar hiperinflamación si existe elevación absoluta o progresiva de ferritina, IL-6 o proteína C reactiva ² .		Considerar añadir preferiblemente dentro de un ensayo clínico tecilizumab ⁵ . Valorar necesidad de ingreso en UCI

DOGV

Consulta també Normativa aprobada per la Generalitat en relació amb la pandèmia per coronavirus Covid-19, en el DOGV. Fes clic [ací](#) per a entrar.

Nº 8953

Corts Valencianes

RESOLUCIÓ d'11 de novembre de 2020, del lletrat major-secretari general, per la qual es convoca un procés abreujat de caràcter públic obert al personal funcionari de carrera al servei de les administracions públiques, per a la provisió temporal del lloc de treball número 5229, tècnic o tècnica superiors de prevenció de riscos laborals, adscrit al Departament d'Infraestructures i Manteniment. [2020/9584]

<http://www.dogv.gva.es/va/resultat-dogv?signatura=2020/9584&L=0>

BOE



DOUE

Sense novetats



NOVETATS AENOR – NORMES UNE

NORMES EDITADES PER A SEGURETAT LABORAL

- UNE-EN ISO 9241-110:2020 (RATIFICADA). Ergonomía de interacción persona-sistema. Parte 110: Principios de diálogo (ISO 9241-110:2020) (Ratificada por la Asociación Española de Normalización en noviembre de 2020.). 2020-11-01
- UNE-EN 17092-1:2020. Prendas de protección para motociclistas. Parte 1: Métodos de ensayo. 2020-11-04
- UNE-EN 17092-3:2020. Prendas de protección para motociclistas. Parte 3: Prendas de clase AA. Requisitos. 2020-11-04
- UNE-EN 17092-2:2020. Prendas de protección para motociclistas. Parte 2: Prendas de clase AAA. Requisitos. 2020-11-04
- UNE-EN 17092-4:2020. Prendas de protección para motociclistas. Parte 4: Prendas de clase A. Requisitos. 2020-11-04
- UNE-EN 17092-5:2020. Prendas de protección para motociclistas. Parte 5: Prendas de clase B. Requisitos. 2020-11-04
- UNE-EN 17092-6:2020. Prendas de protección para motociclistas. Parte 6: Prendas de clase C. Requisitos. 2020-11-04
- UNE-EN 17353:2020 (RATIFICADA). Equipos de protección. Ropas de visibilidad para uso no profesional. Requisitos y métodos de ensayo. (Ratificada por la Asociación Española de Normalización en noviembre de 2020.) 2020-11-01
- UNE-EN 469:2020 (RATIFICADA) Ropa de protección para bomberos. Requisitos de prestaciones para la ropa de protección en la lucha contra incendios. (Ratificada por la Asociación Española de Normalización en octubre de 2020.) Fecha ed.: 2020-10-01

NORMES EDITADES PER A SEGURETAT CONTRA INCENDIS

- UNE-EN IEC 60331-1:2020. Ensayos para cables eléctricos en condiciones de fuego. Integridad del circuito. Parte 1: Método de ensayo de fuego con impacto a una temperatura de al menos 830 °C para cables de tensión asignada de hasta 0,6/1,0 kV inclusive y con un diámetro total superior a 20 mm. 2020-11-04

NORMES ANUL·LADES PER A SEGURETAT LABORAL

- UNE-EN ISO 9241-110:2006. Ergonomía de interacción persona-sistema. Parte 110: Principios de diálogo (ISO 9241-110:2006). 2020-11-01
- UNE-EN 469:2006. Ropa de protección para bomberos. Requisitos de prestaciones para la ropa de protección en la lucha contra incendios. Fecha baja: 2020-10-01
- UNE-EN 469:2006/1M:2007 Ropa de protección para bomberos. Requisitos de prestaciones para la ropa de protección en la lucha contra incendios. Fecha baja: 2020-10-01

NORMES ANUL·LADES PER A SEGURETAT CONTRA INCENDIS

- UNE-EN 469:2006 Ropa de protección para bomberos. Requisitos de prestaciones para la ropa de protección en la lucha contra incendios. 2020-10-01
- UNE-EN 469:2006/1M:2007 Ropa de protección para bomberos. Requisitos de prestaciones para la ropa de protección en la lucha contra incendios. Fecha baja: 2020-10-01
- UNE-EN 13501-1:2007+A1:2010. Clasificación en función del comportamiento frente al fuego de los productos de construcción y elementos para la edificación. Parte 1: Clasificación a partir de datos obtenidos en ensayos de reacción al fuego. Fecha baja: 2020-10-01
- UNE-EN 13501-6:2015 Clasificación en función del comportamiento frente al fuego de los productos de construcción y elementos para la edificación. Parte 6: Clasificación a partir de datos obtenidos en ensayos de reacción al fuego de cables eléctricos. Fecha baja: 2020-10-01

NOVETATS INVASSAT

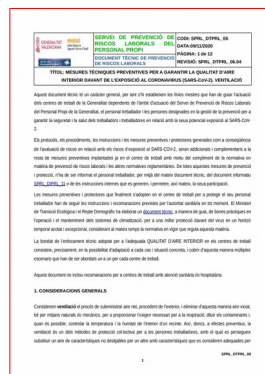
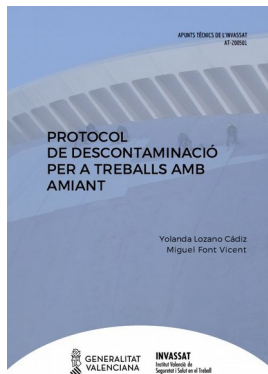

Memòries de l'INVASSAT [\[WWW\]](#)

- Memòria d'activitats de l'INVASSAT 2019 [\[PDF val\]](#) [\[PDF cas\]](#) **NOU**

Fitxes d'Investigació d'Accidents FIA [\[WWW\]](#)

- Accident per **atrapament contra una estructura metàl·lica** fixa conduint una plataforma elevadora de persones (PEMP) 06.10.2020 [\[PDF val\]](#) [\[PDF cas\]](#)
- **Accident greu** per **caiguda d'altura** des de plataforma de camió 02.10.2020 [\[PDF val\]](#) [\[PDF cas\]](#)

Estadístiques de l'INVASSAT [\[WWW\]](#)

- Estadística d'accidents de treball. Octubre 2019-Setembre 2020 [\[PDF\]](#)
- Estadística de malalties professionals. Octubre 2019-Setembre 2020 [\[PDF\]](#)
- Datos de **siniestralidad laboral en la Comunitat Valenciana y comparativa con el resto de España** y otras Comunidades Autónomas Enero-agosto 2019 - Enero-agosto 2020 21.09.2020 [\[PDF\]](#)

SPRL de la Generalitat

- Mesures tècniques preventives per a garantir la qualitat d'aire interior enfront de l'exposició al coronavirus (SARS-CoV-2) : **Ventilació** 09.11.2020 [\[PDF val\]](#) [\[PDF cas\]](#) **NOU**
- Mesures preventives enfront de l'exposició al coronavirus (SARS-CoV-2) 27.10.2020 [\[PDF val\]](#) [\[PDF cas\]](#)

Observatori de Seguretat i Salut Laboral de la Comunitat Valenciana [\[WWW\]](#)

- Anàlisi de **accidentes de trabajo en empresas incluidas en el Plan de actuación contra la siniestralidad** laboral de la Comunitat Valenciana 2017 10.11.2020 [\[PDF cas\]](#) **NOU**

Apunts tècnics de l'INVASSAT [\[WWW\]](#)

- Protocol de descontaminació per a treballs amb **amiant** 16.11.2020 [\[PDF val\]](#) [\[PDF cas\]](#) **NOU**
- **Teletreball** : novetats legals en prevenció de riscos laborals 04.11.2020 [\[PDF val\]](#) [\[PDF cas\]](#)

Alerta INVASSAT [\[WWW\]](#)

- Equips de protecció individual front COVID-19 - **màscares no conformes** 13.11.2020 **NOVA ACTUALITZACIÓ**

Butlletins de novetats

- **Butlletí de novetats** en seguretat i salut laboral de l'INVASSAT 10.2020 [\[PDF\]](#)

NOVETATS OIT

Derechos fundamentales para un mejor futuro del trabajo

Los derechos y principios fundamentales relacionados con el trabajo pueden desempeñar un papel vital en la recuperación de la crisis de COVID-19 y ayudar a construir un mundo del trabajo mejor y más equitativo, dice un nuevo informe de la OIT.

https://www.ilo.org/global/about-the-ilo/multimedia/video/institutional-videos/WCMS_760727/lang-es/index.htm

CEPAL y OIT advierten que el mercado laboral de América Latina y el Caribe tendrá una lenta recuperación tras la pandemia del COVID-19

En una nueva publicación conjunta, ambos organismos de las Naciones Unidas recalcan que para salir de la crisis se requieren políticas macro activas junto a políticas sectoriales que promuevan el desarrollo sostenible con empleo.

https://www.ilo.org/americas/sala-de-prensa/WCMS_760463/lang-es/index.htm

Personas con discapacidad, un recurso sin explotar

Es necesario cambiar nuestra mentalidad e invertir en las personas con discapacidad, Mike Hess, Director Ejecutivo y fundador del Blind Institute of Technology (BIT) en Estados Unidos. Sin duda somos el mayor recurso inexplorado del planeta. De hecho cuando me refiero a las personas con discapacidad, prefiero utilizar el término “individuos preparados para trabajar en las empresa”.

https://www.ilo.org/global/about-the-ilo/newsroom/news/WCMS_760375/lang-es/index.htm



NOVETATS EU-OSHA

NOU! Film screenings in Spain and Slovenia highlight the importance of workers' health and wellbeing

Three OSH-focused documentaries and Healthy Workplaces Award winners from the past years are being screened in Spain and Slovenia in November to provide a visual demonstration of the value of occupational safety and health. In Slovenia, our focal point is organising an event on 20 November for the students of the faculty of Social Sciences at the University of Ljubljana.

<https://osha.europa.eu/es/oshnews/film-screenings-spain-and-slovenia-highlight-importance-workers-health-and-wellbeing-0>

NOU! New SARS-CoV-2 variant related to mink farms - rapid risk assessment methodology for workers

Since April 2020, five European countries - the Netherlands, Denmark, Spain, Sweden, and Italy - have reported coronavirus outbreaks at mink farms and subsequently in mink farm workers. Minks are known to be susceptible to Sars-CoV-2, the virus that causes Covid-19, and it is already established that human-to-mink and mink-to-human transmission can happen.

<https://osha.europa.eu/es/oshnews/new-sars-cov-2-variant-related-mink-farms-rapid-risk-assessment-methodology-workers>

OiRA tool presented to workers from all sectors in Malta

Employers have a duty to carry out suitable, effective and systematic risk assessments of their workplace to keep workers safe and healthy. However, carrying out the required risk assessments can be a challenge for micro and small enterprises.

<https://osha.europa.eu/es/oshnews/oira-tool-presented-workers-all-sectors-malta>



The graphic features a green globe icon on the left. To its right, the text reads "Trabajos Saludables" and "RELAJEMOS LAS CARGAS" in blue. A vertical line separates this from the logos of the European Agency for Safety and Health at Work, the European Union flag, and the Healthy Workplaces logo. Below these elements, a blue horizontal bar contains the text "Bases de la convocatoria de trabajos audiovisuales" and "“FP: ¡LIDERA LA PREVENCIÓN!”" in white.

#TrabajosSaludables
#EUHealthyWorkplaces
#RelajemosLasCargas

NOVETATS INSST

Díptico. Respira con seguridad. Mascarilla dual

“FP: ¡LIDERA LA PREVENCIÓN!” Convocatoria de trabajos audiovisuales La Agencia Europea para la Seguridad y la Salud en el Trabajo (EU-OSHA) pone en marcha el Proyecto OSH VET para integrar la prevención en la Formación Profesional. Este proyecto quiere contribuir a que el alumnado que se encuentra desarrollando los estudios de Formación Profesional, más cercanos a la realidad del mercado de trabajo, pueda consolidar una verdadera cultura preventiva que contribuya a su desempeño profesional seguro.

Actividades prioritarias en función de la siniestralidad 2019 Este informe se centra en la priorización de las actividades económicas en función de dos parámetros: el índice de incidencia de ATJT y el número de trabajadores que desarrollan su trabajo en una actividad concreta.

ESENER 2019. Encuesta europea de empresas sobre riesgos nuevos y emergentes En 2019 la Agencia Europea de Seguridad y Salud en el trabajo realizó la tercera encuesta europea a empresas sobre riesgos nuevos y emergentes que hace cada cinco años, conocida como ESENER.

INSST - Espacio COVID-19

<https://www.insst.es/espacio-campana-covid-19>

Vídeos sobre Equipos de Protección Individual (EPI) [[WWW](#)]

- [Desinfectantes y métodos de desinfección frente al SARS-Cov-2 \(Compendio no exhaustivo de fuentes de información\) \(actualitzat 27.10.20\)](#)
- [Procedimiento de actuación para los servicios de PRL frente a la exposición al COVID-19 \(SARS-CoV-2\) \(actualitzat 07.10.20\)](#)
- [PRL vs. COVID-19. Compendio no exhaustivo de fuentes de información](#) (actualitzat 30.06.2020)
- [Directrices de buenas prácticas para prevenir el riesgo de exposición laboral al coronavirus SARS-CoV-2 por actividades/sectores](#) [[WWW](#)]



ÚLTIMES INCORPORACIONS A LA BIBLIOTECA DIGITAL DE PRL

NOU INSTITUTO NACIONAL DE SEGURIDAD Y SALUD EN EL TRABAJO (España). [*Actividades prioritarias en función de la siniestralidad : año 2019*](#) [en línea]. Madrid: Instituto Nacional de Seguridad y Salud en el Trabajo (INSST), 2020. 32 p. [Consulta: 11.11.2020]. NIPO: 118-20-094-2.
Accidents laborals | Economia de la prevenció

El present informe se centra en la prioritització de les activitats econòmiques en funció de dos paràmetres: l'índex d'incidència dels accidents de treball amb baixa en jornada de treball (ATJT), i el nombre de treballadors que desenvolupen el seu treball en una activitat concreta. La prioritització es realitza amb tres enfocaments diferents: En un primer apartat es considera la totalitat d'accidents en jornada de treball que van cursar amb baixa (lleus, greus i mortals) i referits a la totalitat de la població afiliada amb la contingència d'accident de treball coberta. En el segon apartat s'efectua aquesta mateixa anàlisi encara que excloent del còmput els accidents lleus, el que fa que aquesta segona jerarquització se centre en els accidents de pitjor repercussió (greus, molt greus i mortals). És a dir, es prioritzen les activitats més perilloses. Finalment, en l'apartat tercer, s'aborda la prioritització sota la perspectiva del gènere, considerant de manera separada a treballadors i treballadores.

ASOCIACIÓN ESPAÑOLA DE ESPECIALISTAS EN MEDICINA DEL TRABAJO. [*El control y seguimiento de casos y contactos covid-19 en salud laboral : recomendaciones en el uso de los test diagnósticos*](#) [en línea]. María Teófila Vicente Herrero, M^a Victoria Ramírez Iñiguez de la Torre, Luisa Capdevila García, Juan Carlos Garrido Rueda, M.^a Victoria Uribe Centanaro, Zoe Manzanero, Luis Reinoso Barbero, aut. Madrid: AEEMT, 2020. 26 p.
Vigilància de la salut | PRL COVID-19

La prevenció del mal és l'objectiu prioritari en Salut laboral i part de l'activitat coordinada de Sanitaris (Metges del treball i Infermers del treball), tècnics de prevenció i personal de l'empresa, però és imprescindible la implicació de tots els treballadors en la prevenció per a aconseguir una adequada gestió preventiva de l'empresa. Les mesures de protecció han de garantir una protecció adequada del treballador enfront dels riscos que no puguem evitar-se amb l'adopció de mesures organitzatives, mesures tècniques i, en últim lloc, mesures de protecció individual. Totes les mesures anteriors es podran adoptar simultàniament si les condicions de treball així ho requereixen. La informació i la formació específica són fonamentals per a poder implantar mesures organitzatives, d'higiene i tècniques entre els treballadors. L'empresa, a través del seu Servei de Prevenció de Riscos Laborals (SPRL), ha de garantir que tot el personal compta amb una informació i formació específica i actualitzada sobre les mesures de prevenció de la infecció per Covid-19 que s'implanten. En el marc de l'actual pandèmia per Virus SARS-COV-2, és essencial la intervenció dels Serveis de Prevenció, tant en la gestió de la incapacitat temporal com informant les empreses i emetent recomanacions sobre les mesures de prevenció per a evitar els contagis seguint les pautes i recomanacions formulades per les autoritats sanitàries: de caràcter organitzatiu, de protecció col·lectiva, de protecció personal, de treballador especialment vulnerable i d'estudi i maneig de casos i contactes ocorreguts en l'empresa. En el moment actual, els SPRL han de cooperar amb les autoritats sanitàries en la detecció precoç de tots els casos compatibles amb COVID-19 i els seus contactes, per a controlar la transmissió. És objectiu d'aquest document recollir les actuacions que es realitzen en els Serveis de Prevenció de Riscos Laborals en relació amb el maneig dels casos d'infecció per Covid-19 i els seus contactes estrets, laborals i extralaborals, així com les recomanacions actuals d'estratègies de detecció precoç de la infecció, dirigides a disminuir la transmissió del contagi.

INSTITUT POUR UNE CULTURE DE SÉCURITÉ INDUSTRIELLE (França). [*Lo esencial de la prevención de los accidentes graves, mortales y tecnológicos mayores*](#) [en línea]. Toulouse: ICSI, Institut pour une culture de sécurité industrielle, 2019. 15 p. [Consulta 03.11.2020]. ISSN 2554-9308.
Accidents laborals | Cultura de la prevenció i la seguretat | Seguretat en el treball

Aquest tema s'ha tornat prioritari gràcies al treball del grup d'intercanvi sobre Prevenció d'accidents greus i accidents mortals i del grup sobre Cultura de seguretat i seguretat dels processos. La situació és alarmant: en la majoria dels sectors, la disminució de la freqüència dels accidents de treball no està acompanyada per una disminució dels accidents mortals. Tampoc garanteix una prevenció adequada dels accidents tecnològics majors. És necessària una vertadera reorientació de la política de prevenció per a assignar recursos, amb caràcter prioritari, a la prevenció dels accidents de treball més greus i dels accidents tecnològics majors. Es requereix que en cada empresa existisca una consciència compartida dels riscos més importants i una estratègia per a reduir les situacions amb un alt potencial de gravetat, combinant una orientació general, una bona anticipació a l'hora de preparar-se per al treball i la vigilància de tots en temps real.

FUNDACIÓN EUROPEA PARA LA MEJORA DE LAS CONDICIONES DE VIDA Y DE TRABAJO (Eurofound). [*Working conditions in sectors*](#) [en línea]. Karolien Lenaerts; Sem Vandekerckhove; Mie Lamberst; Majda Seghir; Malo Mofakhami; Nathalie Greenan, aut. Dublin: European Foundation for the

Improvement of Living and Working Conditions, 2020. 78 p. [Consulta 11.11.2020]. ISBN: ISBN 978-92-897-2121-9. DOI: 10.2806/024695.

Condicions de treball | Estat general de la salut i la seguretat en el treball | Organització del treball

Les megatendències, com la digitalització, la globalització, el canvi demogràfic i el canvi climàtic, estan transformant el món del treball, amb repercussions en les condicions laborals i la qualitat de l'ocupació. En aquest context, aquest informe examina les condicions de treball i la qualitat de l'ocupació des d'una perspectiva sectorial, utilitzant dades de l'Enquesta europea de condicions de treball de 2015 (EWCS). En primer lloc, l'informe descriu les característiques sectorials que sustenten l'ocupació: estructura econòmica, demografia, nivell ocupacional i situació laboral. Després passa a centrar-se en quatre temes principals: canvi de tasques, habilitats, formació i ocupabilitat; ocupació atípica i seguretat laboral; salut, benestar i organització del treball flexible; i representació i veu dels empleats. Es tenen en compte les diferències en les condicions laborals derivades de l'edat, el gènere, l'ocupació i el nivell educatiu. Segons l'anàlisi, el desenvolupament de mesures per a abordar qüestions rellevants com el desenvolupament d'habilitats, la seguretat laboral i la intensitat del treball hauria de ser una prioritat per a la política. Les dades també mostren que la presència de representació i veu dels empleats és clau per a millorar la situació dels empleats.

ORGANIZACIÓN INTERNACIONAL DEL TRABAJO. [Las reglas del juego: Una introducción a la actividad normativa de la Organización Internacional del Trabajo \(Edición del Centenario 2019\)](#) [en línia]. Ginebra: OIT, 2019. 133 p. [Consulta: 11.11.2020]. ISBN: 978-92-2-132192-7.

Condicions de treball | Estat general de la salut i la seguretat en el treball | Polítiques públiques per a la prevenció

L'actualització d'aquesta publicació de referència, publicada per primera vegada en 2005 i l'última edició de la qual data de 2014, és testimoniatge del dinamisme de la política normativa de la OIT. En aquesta nova edició de 2019, que coincideix amb el centenari de l'Organització, es recullen les últimes novetats, a saber, l'adopció de nous instruments, la posada en marxa de la iniciativa del centenari relativa a les normes per a enfortir el sistema de control de la seua aplicació, l'establiment d'un mecanisme de revisió de les normes vigents, etc. D'altra banda, aquesta nova edició ens permet posar en perspectiva la contribució fonamental de les normes internacionals del treball a l'Agenda 2030 per al Desenvolupament Sostenible adoptada pels Estats membres de les Nacions Unides en 2015 i la reflexió més àmplia sobre el futur del treball.

ESBRÍ NAVARRO, Isabel. [Permiso por nacimiento y cuidado del menor: la incorporación de los hombres a los cuidados a través del permiso de paternidad. Regulación jurídica y su aplicación en la negociación colectiva de la Comunidad Valenciana](#) [en línia]. Tesis doctoral. Asunción Ventura Franch y María José Mateu Carruana, dir. Castelló de la Plana: Universitat Jaume I, 2020. 544 p. [Consulta: 10.11.2020]. DOI: 10.6035/14108.2020.190633

Organització del treball | Polítiques públiques per a la prevenció | Prevenció i gènere

La igualtat entre dones i homes es veu obstaculitzada pel desigual repartiment de les cures. El permís de paternitat, al nostre país, es va implantar amb l'objectiu de fomentar l'exercici equilibrat dels drets conciliatoris entre homes i dones, contribuint a canviar rols i estereotips per a potenciar l'assumpció masculina en el repartiment de responsabilitats familiars i establir la corresponsabilitat en les tasques de cura. Des de l'any 2007 la normativa sobre aquest tema ha avançat, no obstant això, els estudis i les posicions teòriques revelen que el permís de paternitat, actualment denominat "permís per naixement i cura del menor" continua suscitant desigualtat de gènere. La tesi analitza la regulació jurídica dels permisos de maternitat i paternitat, la seua evolució i la influència de la legislació internacional i europea en la regulació del nostre país, incorporant una part d'investigació aplicada, sobre les mesures de conciliació, adoptades en convenis col·lectius de la Comunitat Valenciana.

INSTITUT NATIONAL DE RECHERCHE ET DE SÉCURITÉ (França). [Interventions sur les peintures contenant du plomb](#) [en línia]. París: INRS, 2020. 84 p. [Consulta: 06.11.2020]. ISBN: 978-2-7389-2588-6. (ED 6374).

Riscos químics

Els principals objectius d'aquest document, dirigit a empreses i contractistes, són presentar els riscos als quals poden estar exposats els operadors en treballar amb pintures que contenen plom, per a ajudar les empreses a realitzar anàlisis de riscos específics de cada lloc, per a triar les mesures preventives a implementar per a reduir aquests riscos, i això d'acord amb les tècniques utilitzades. És aplicable per a totes les intervencions sobre pintures amb plom (preparació de superfícies, remoció de pintura o remoció d'elements o materials recoberts amb pintura amb plom), independentment de la destinació de l'edifici (habitatges, oficines, etc.) o obra d'art.

Diagnóstico COVID - 19

¿Qué pruebas existen y para qué sirven?

El Ministerio de Sanidad publicó la "Estrategia de diagnóstico, vigilancia y control de la pandemia de COVID-19" con el objetivo de la **detección precoz** a través de la realización de pruebas **de los casos compatibles** con la COVID-19, **para controlar la transmisión** de la enfermedad.

En la actualidad, los **test de detección** de la COVID-19 se han convertido en una **herramienta** que nos **ayuda a afrontar** la vida laboral y personal de manera **más segura** (regreso al trabajo, reuniones familiares, viajes, etc...).



PRUEBAS DE DETECCIÓN DE INFECCIÓN ACTIVA DE LA COVID-19 Y CARACTERÍSTICAS

Prueba PCR

¿Qué es la prueba PCR?

Una **prueba de detección del coronavirus SARS-CoV-2** para el diagnóstico de la enfermedad COVID-19. En **24-48 horas** aproximadamente se obtienen los resultados. Su sensibilidad depende de la carga viral en vías respiratorias, por lo que un resultado negativo en un paciente con síntomas no descarta por completo la infección.

La **muestra** para analizar **se obtiene** del **tracto respiratorio**, a través de un exudado preferiblemente nasofaríngeo y orofaríngeo. Para ello personal sanitario cualificado, introduce una torunda por la boca y por las fosas nasales.



Situaciones en las que se recomienda su realización:

- › Cuando hay **síntomas compatibles** con la COVID-19.
- › Cuando has estado en **contacto** con un **caso positivo**.
- › Cuando vayas a **viajar**, si lo exigen en el país de destino.
- › Ante una **competición deportiva**, si lo requiere la organización del evento.

Test de Antígenos

¿Qué son los test de antígenos?

Una **prueba de detección del coronavirus SARS-CoV-2** para el diagnóstico de la enfermedad COVID-19. En **15 minutos** aproximadamente se obtienen los resultados.

La **muestra** para analizar **se obtiene** del **tracto respiratorio**, a través de un exudado preferiblemente nasofaríngeo y orofaríngeo. Para ello personal sanitario cualificado, introduce una torunda por la boca y por las fosas nasales.



Situaciones en las que se recomienda su realización:

- › Cuando hay **síntomas compatibles** con la COVID-19.
- › Cuando has estado en **contacto con un caso positivo**.
- › Eficaz dentro de los **cinco primeros días** tras el inicio de los síntomas.

Diagnóstico COVID - 19

¿Qué pruebas existen y para qué sirven?

OTRAS PRUEBAS UTILIZADAS

Test rápidos

¿En qué consiste los test rápidos?

Es una **prueba serológica de detección de anticuerpos** generados por nuestro organismo ante la presencia del SARS-CoV-2. En **10-15 minutos** aproximadamente se obtienen los resultados.

La **muestra** se obtiene a través de la **extracción de sangre**. Se realiza mediante una punción indolora en el dedo realizada con una aguja por personal sanitario cualificado.

En el resultado de la prueba, figura si tiene presencia de los **anticuerpos IgM** (está pasando la enfermedad) y de **IgG** (ya ha pasado la enfermedad). La OMS no considera que estas pruebas por sí solas, estén indicadas para el diagnóstico en la fase aguda de la enfermedad.



Test Elisa



¿En qué consiste el test Elisa?

Es una **prueba serológica de detección de anticuerpos** generados por nuestro organismo ante la presencia del SARS-CoV-2.

La **muestra** se obtiene a través de la **extracción de sangre** con una punción venosa. La sangre es analizada en el laboratorio para detectar la presencia o no de anticuerpos IgG e IgM y cuantificarlos.

No está indicada por sí sola para el diagnóstico en la fase aguda de la enfermedad.

¿Qué son los anticuerpos IgM y los IgG?

Anticuerpos tipos IgM

- › Es el primer anticuerpo que fabrica el cuerpo para combatir una nueva infección.
- › Suelen aparecer entre los 7 y 10 días tras su comienzo.
- › Su presencia es un indicador de una infección temprana.

Anticuerpos tipo IgG

- › Se generan posteriormente a los IgM.
- › Son las que nos indican que el cuerpo tiene defensas contra el virus y la enfermedad ha remitido.
- › Permanecen en la sangre por mucho más tiempo, incluso después de una recuperación completa de la enfermedad.

A nivel laboral la detección, notificación, estudio y manejo de casos y contactos, se realizará siguiendo lo establecido en el documento del Ministerio de Sanidad : ["Procedimiento de actuación para los servicios de prevención de riesgos laborales frente a la exposición al SARS-CoV-2"](#)



Más información

Fuente: Información publicada por las autoridades competentes hasta la fecha de elaboración.

Plan General de Actividades Preventivas 2020



INVASSAT A LES XARXES



GVA Invassat
@GVAinvassat

⚠️ NUEVA #ALERTA 🧑‍🤱

Entérate de las #mascarillas que no cumplen los requisitos

✅ Equipos de protección individual frente COVID-19 : mascarillas no conformes (13.11.2020)

👉 bit.ly/3ku2jsg

🌐 Accede a nuestras #publicaciones desde 👉 invassat.gva.es/es/publicacion...

#CoVid19



**ALERTA
INVASSAT**
CONDICIONES DE TRABAJO
AL01-202102

ESPAI COVID-19

- **DECRET 17/2020**, de 12 de novembre, del president de la Generalitat, pel qual es **prorroga la mesura de restricció d'entrada i eixida de persones del territori de la Comunitat Valenciana**, adoptada en el Decret 15/2020, de 30 d'octubre, de mesures temporals i excepcionals a la Comunitat Valenciana, com a conseqüència de la situació de crisi sanitària ocasionada per la Covid-19 i a l'empara de la declaració de l'estat d'alarma, i prorrogada pel Decret 16/2020, de 5 de novembre, del president de la Generalitat. [\[WWW\]](#)
 - **RESOLUCIÓ** de 12 de novembre de 2020, de la consellera de Sanitat Universal i Salut Pública, per a la **posada a la disposició del Sistema Valencià de Salut dels mitjans, recursos, centres i establiments sanitaris privats, i mútues d'accidents de treball**, de la Comunitat Valenciana. [\[WWW\]](#)
 - **DECRET 16/2020**, de 5 de novembre, del president de la Generalitat, pel qual es **prorroga la mesura de restricció d'entrada i eixida de persones del territori de la Comunitat Valenciana**, adoptada en el Decret 15/2020, de 30 d'octubre, de mesures temporals i excepcionals a la Comunitat Valenciana, com a conseqüència de la situació de crisi sanitària ocasionada per la Covid-19 i a l'empara de la declaració de l'estat d'alarma, i s'adopten unes altres mesures. [\[WWW\]](#)
 - **RESOLUCIÓ** de 6 de novembre de 2020, de la consellera de Sanitat Universal i Salut Pública, per la qual s'acorden **mesures addicionals extraordinàries a la Comunitat Valenciana** com a conseqüència de la situació de crisi sanitària ocasionada per la Covid-19. [\[WWW\]](#)
 - Real Decreto 956/2020, de 3 de noviembre, por el que se **prorroga el estado de alarma** declarado por el Real Decreto 926/2020, de 25 de octubre, por el que se **declara el estado de alarma** para contener la propagación de infecciones causadas por el SARS-CoV-2 [\[WWW\]](#)
 - Decret 15/2020, de 30 d'octubre, del president de la Generalitat, pel qual s'adopten **mesures temporals i excepcionals a la Comunitat Valenciana**, com a conseqüència de la situació de crisi sanitària ocasionada per la Covid-19 i a l'empara de la declaració de l'estat d'alarma. [\[WWW\]](#)
 - Decret 14/2020, de 25 d'octubre, del president de la Generalitat, de **mesures en la Comunitat Valenciana, com a conseqüència de la situació de crisi sanitària** ocasionada per la Covid-19 i de la declaració de l'estat d'alarma activat pel Govern de la Nació. [\[WWW\]](#)
 - Resolució de 30 d'octubre de 2020, de la consellera de Justícia, Interior i Administració Pública, per la qual s'adeqüen les **mesures excepcionals a adoptar en els centres de treball** dependents de l'Administració de la Generalitat amb motiu de la Covid-19. [\[WWW\]](#)
 - Conselleria de Sanitat Universal i Salut Pública. Resolució de 24 d'octubre de 2020, de la consellera de Sanitat Universal i Salut Pública, per la s'acorda **mesures addicionals excepcionals en la Comunitat Valenciana**, com a conseqüència de la situació de crisi sanitària ocasionada per la Covid-19. [\[WWW\]](#)
 - Resolució de 30 de septiembre de 2020, de la Secretaría de Estado de Sanidad, por la que se da publicidad al **Acuerdo del Consejo Interterritorial del Sistema Nacional de Salud sobre la Declaración de Actuaciones Coordinadas en Salud Pública** para responder ante situaciones de especial riesgo por transmisión no controlada de infecciones causadas por el SARS-Cov-2, de fecha 30 de septiembre de 2020. [\[WWW\]](#)
 - **Pla de contingència i continuïtat en el treball durant les fases de nova normalitat dels centres docents públics** dependents de la Conselleria d'Educació, Cultura i Esport [\[PDF val\]](#) [\[PDF cas\]](#)
 - Actualització del **protocol de protecció i prevenció enfront de la transmissió i el contagi del SARS-CoV-2 per a centres educatius** que impartisquen ensenyaments no universitaris en el curs 2020-2021 [\[PDF val\]](#) [\[PDF cas\]](#)
- **Administracion.gob.es:** [Nueva normalidad. Crisis sanitaria COVID-19](#)
 - **DOGV:** [Normativa aprobada per la Generalitat en relació amb la pandèmia per coronavirus Covid-19](#)
 - **InfoCoronavirus.** Accés a les seccions amb directrius i normativa COVID-19 de cadascuna de les conselleries de la Generalitat.
 - **Observatorio de Derecho Público y Constitucional y COVID-19 en España.** Universitat de València.

Per sectors

Guía para la prevención y control de la COVID-19 en industrias de la carne. Ministerio de Sanidad [\[WWW\]](#)

Guía de actuación ante la aparición de casos de COVID-19 en centros educativos. Ministerio de Sanidad [\[WWW\]](#)

Mesures laborals relatives al COVID-19, Intranet del personal empleat públic de la Generalitat [\[WWW\]](#)

COVID-19: Back to the workplace - Adapting workplaces and protecting workers, de la EU-OSHA [\[WWW\]](#)

Fichas de prevención del coronavirus según tipo de actividad y Guías de prevención para el reinicio de actividades, de OSALAN [\[WWW\]](#)

Directrices de buenas prácticas para prevenir el riesgo de exposición laboral al coronavirus SARS-CoV-2 por actividades/sectores. INSST [\[WWW\]](#)

Guías para la reducción del contagio por el coronavirus SARS-CoV-2 en el sector turístico. Ministerio de Industria, Comercio y Turismo [\[WWW\]](#)

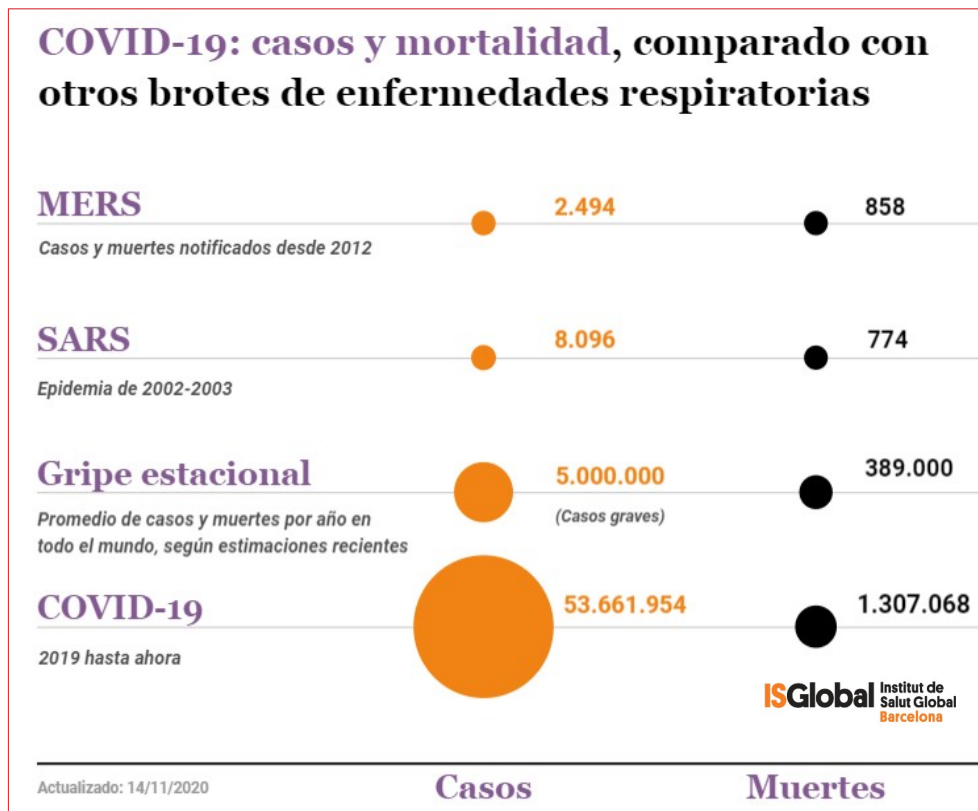

COVID-19 EN LA COMUNITAT VALENCIANA

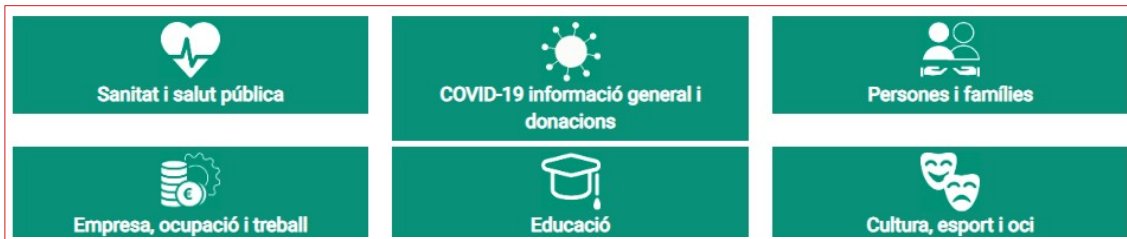

[Recursos d'informació COVID-19](#). GVAOberta

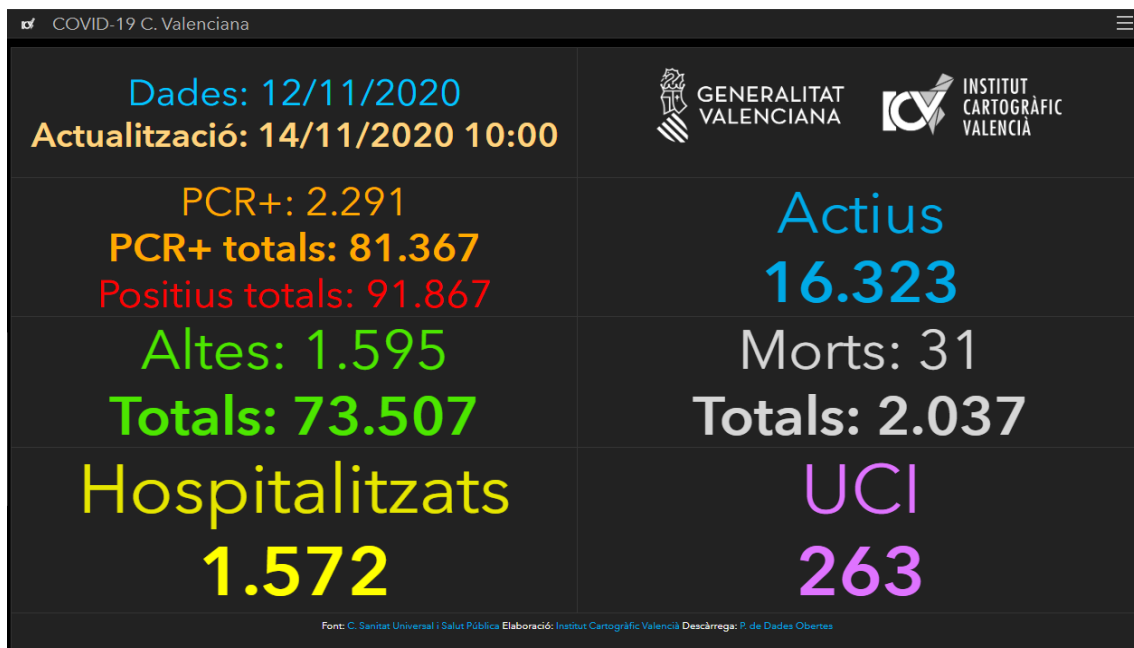

[COVID-19 C. Valenciana: Monitoratge de la situació.](#)

Institut Cartogràfic València i Conselleria de Sanitat Universal i Salut Pública

Veure també

- ▶ **Panel COVID-19.** Instituto de Salud Carlos III [\[WWW\]](#)
- ▶ **Vigilancia de los excesos de mortalidad por todas las causas : informes MoMo.** Instituto de Salud Carlos III [\[WWW\]](#)
- ▶ **Dades COVID-19,** en el portal de DadesObertes de la Generalitat [\[WWW\]](#)
- ▶ **Expedients de regulació d'ocupació, ERO i de regulació temporal d'ocupació, EROTO, sol·licitats i resolts en la Comunitat Valenciana,** en el portal de DadesObertes de la Generalitat [\[WWW\]](#)
- ▶ **COVID19: IvieExpress.** Institut Valencià d'Investigacions Econòmiques [\[WWW\]](#)

INFORMACIÓ DE REFERÈNCIA COVID-19

1.458.591
casos confirmados en
España

13.769.428
casos confirmados en
Europa

52.177.708
casos confirmados en
el mundo

Tabla 1. Casos de COVID-19 confirmados totales, diagnosticados el día previo y diagnosticados o con fecha de inicio de síntomas en los últimos 14 y 7 días a 13.11.2020

CCAA	Casos totales	Casos diagnosticados el día previo	Casos diagnosticados en los últimos 14 días		Casos diagnosticados en los últimos 7 días		Casos diagnosticados con fecha de inicio de síntomas en los últimos 14d.		Casos diagnosticados con fecha de inicio de síntomas en los últimos 7d.	
			Nº	IA*	Nº	IA*	Nº	IA*	Nº	IA*
Andalucía	189.744	789	46.181	548,84	21.454	254,97	6.524	77,54	1.839	21,86
Aragón	67.697	630	11.495	871,30	5.014	380,05	5.120	388,09	1.573	119,23
Asturias	17.669	664	5.865	573,43	3.406	333,01	19	1,86	4	0,39
Baleares	21.449	111	2.825	245,77	1.280	111,36	1.807	157,20	592	51,50
Canarias	19.019	93	1.771	82,24	873	40,54	944	43,84	261	12,12
Cantabria	12.708	226	3.017	519,21	1.596	274,66	438	75,38	151	25,99
Castilla La Mancha	76.456	123	10.216	502,54	4.249	209,02	4.292	211,13	1.185	58,29
Castilla y León	104.785	28	19.655	819,11	8.910	371,32	5.106	212,79	1.357	56,55
Cataluña	278.161	1.208	44.070	574,19	16.231	211,47	14.152	184,39	3.440	44,82
Ceuta	2.436	45	845	996,73	365	430,54	458	540,24	133	156,88
C. Valenciana	81.854	275	15.566	311,09	6.323	126,36	6.120	122,31	1.420	28,38
Extremadura	25.454	311	5.716	535,35	2.577	241,36	865	81,01	292	27,35
Galicia	42.132	672	8.584	317,98	3.764	139,43	2.486	92,09	779	28,86
Madrid	330.483	1.519	21.615	324,38	9.935	149,10	7.317	109,81	2.360	35,42
Melilla	3.591	16	789	912,28	257	297,15	284	328,37	75	86,72
Murcia	48.473	383	11.215	750,72	5.169	346,01	5.483	367,03	1.612	107,91
Navarra	37.333	218	4.917	751,59	1.737	265,51	2.148	328,33	650	99,36
País Vasco	84.175	1.293	17.449	790,34	8.637	391,21	131	5,93	13	0,59
La Rioja	14.972	171	2.489	785,67	1.119	353,22	1.188	375,00	405	127,84
ESPAÑA	1.458.591	8.775	234.280	498,19	102.896	218,81	64.882	137,97	18.141	38,58

* IA: Incidencia acumulada (casos diagnosticados/100.000 habitantes)

Ministeri de Sanitat - Informe d'actualització diària

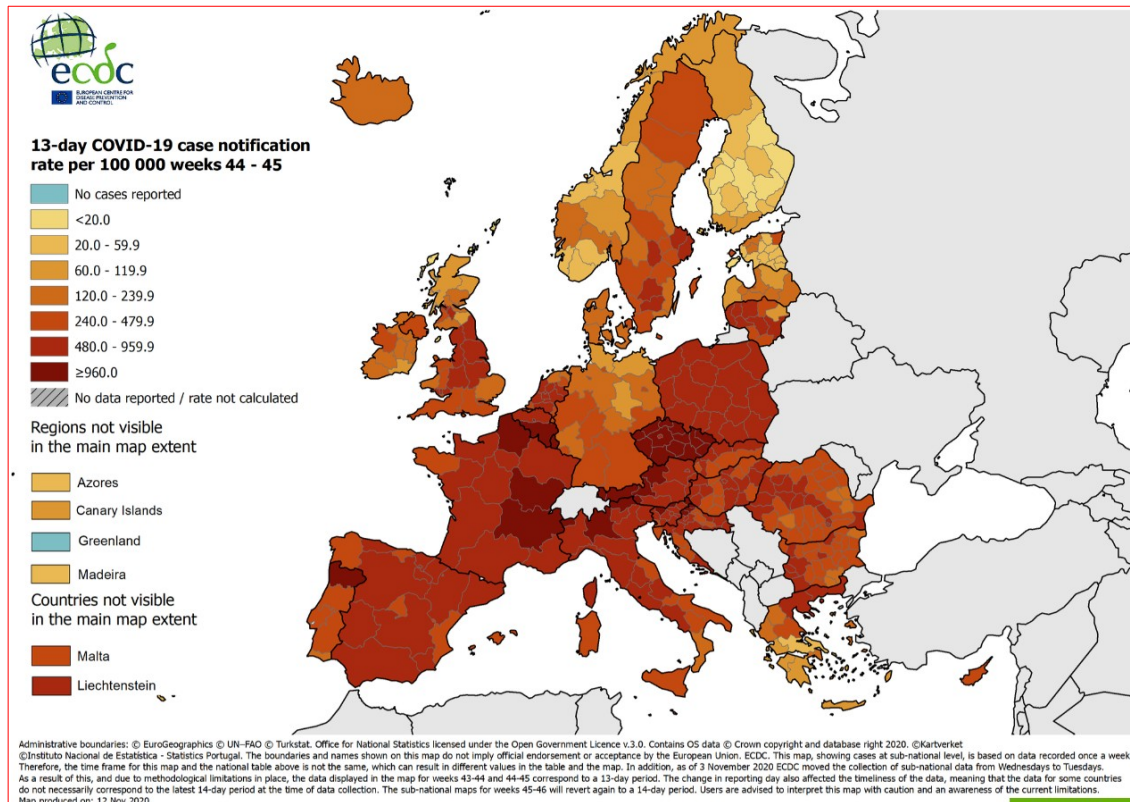

Veure també el lloc COVID-19 en España, de l'ISCIII

- ▶ Panel COVID-19: Situación y evolución de la pandemia de COVID-19 en España [\[WWW\]](#)
- ▶ Informes COVID-19 [\[WWW\]](#)
- ▶ Estudio Nacional de sero-Epidemiología de la infección por SARS-CoV-2 en España (ENE-Covid19) [\[WWW\]](#)
- ▶ Vigilancia de la Mortalidad Diaria (MoMo) [\[WWW\]](#)
- ▶ Informes MoMo 2020 [\[WWW\]](#)

INFORMACIÓ COVID-19 A LA RESTA DE CCAA

- ▶ Andalusia [\[WWW\]](#)
- ▶ Aragón [\[WWW\]](#)
- ▶ Astúries [\[WWW\]](#)
- ▶ Canàries [\[WWW\]](#)
- ▶ Cantàbria [\[WWW\]](#)
- ▶ Castella i Lleó [\[WWW\]](#)
- ▶ Castella-la Manxa [\[WWW\]](#)
- ▶ Catalunya [\[WWW\]](#)
- ▶ Extremadura [\[WWW\]](#)
- ▶ Galícia [\[WWW\]](#)
- ▶ Illes Balears [\[WWW\]](#)
- ▶ La Rioja [\[WWW\]](#)
- ▶ Madrid [\[WWW\]](#)
- ▶ Múrcia [\[WWW\]](#)
- ▶ Navarra [\[WWW\]](#)
- ▶ País Basc [\[WWW\]](#)

ALTRES ESPAIS D'INTERÉS PER FER SEGUIMENT DE LA PANDÈMIA A ESPANYA

- ✓ [Nueva normalidad. Crisis sanitaria COVID-19](#), en administraci3n.gob.es
- ✓ [Análisis de la movilidad en España durante el Estado de Alarma](#), del Ministeri de Transports, Mobilitat i Agenda Urbana
- ✓ [Evoluci3n del tráfic3 por el efecto de COVID-19](#), DGT
- ✓ [Informaci3n estadística para el análisis del impacto de la crisis COVID-19](#), de l'INE

Si teniu inter3s a saber més, visiteu

- [Guía COVID-19 : guía de informaci3n de salud y recursos web de calidad contrastada](#), de l'Instituto de Salud Carlos III
- [COVID-19 por especialidades](#), el repositori digital recopilat per bibliotecàries i bibliotecaris especialitzats en ciències de la Salut



ESPAIS PER A VISUALITZAR LA PANDÈMIA

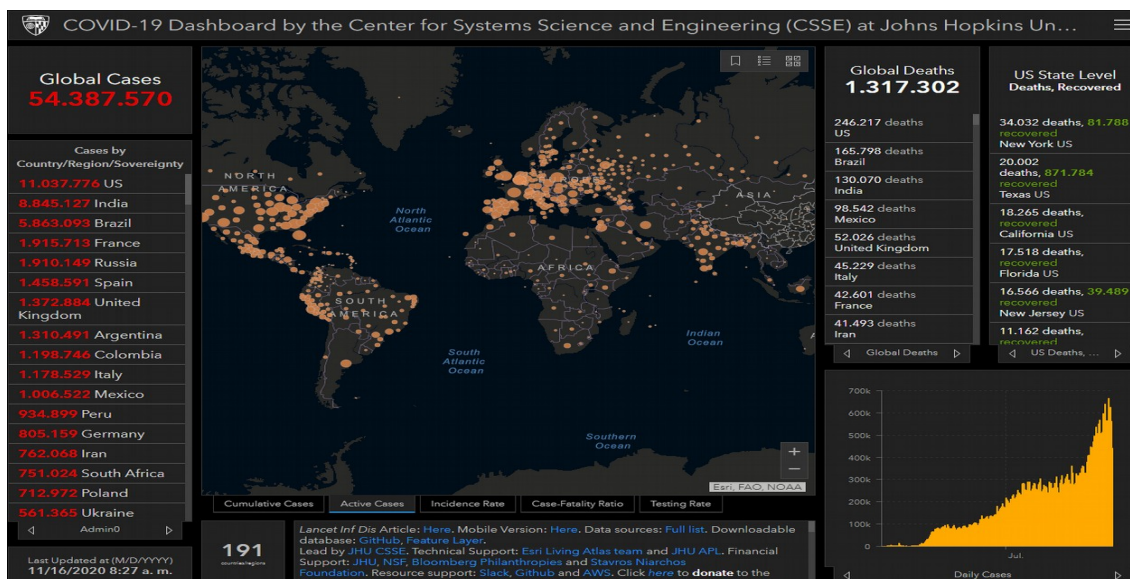

[Center for Systems Science and Engineering, Johns Hopkins University](#)

ALTRES ESPAIS D'INTERÉS PER VISUALITZAR LA PANDÈMIA

- ✓ [AI-powered COVID-19 watch](#). Organització per a la Cooperació i el Desenvolupament Econòmic OCDE
- ✓ [COVID social impact timeline](#). European Trade Union Institute ETUI
- ✓ [Información estadística para el análisis del impacto de la crisis COVID-19](#). Institut Nacional d'Estadística
- ✓ [Coronavirus COVID-19](#). Organització Mundial de la Salut OMS
- ✓ [ECDC situation dashboard](#). Centre Europeu de Prevenció i Control de Malalties ECDC
- ✓ [COVID-19 Projections](#). Institute for Health Metrics and Evaluation
- ✓ [ECML Covid](#). Centre Comú d'Investigació de la Comissió Europea
- ✓ [Predictive Monitoring of COVID-19](#).
- ✓ [Hoja de ruta europea para el levantamiento de las medidas de confinamiento contra el coronavirus](#), de la Comissió Europea
- ✓ [Understanding the Coronavirus \(COVID-19\) pandemic through data](#). Banc Mundial
- ✓ [COVID-19 Daily Epidemic Forecasting](#). Institute of Global Health, University of Geneva
- ✓ [FAO's Big Data tool on food chains under the COVID-19 pandemic](#). Organització de les Nacions Unides per a l'Agricultura i l'Alimentació FAO
- ✓ [Genomic epidemiology of novel coronavirus](#). Nextstrain

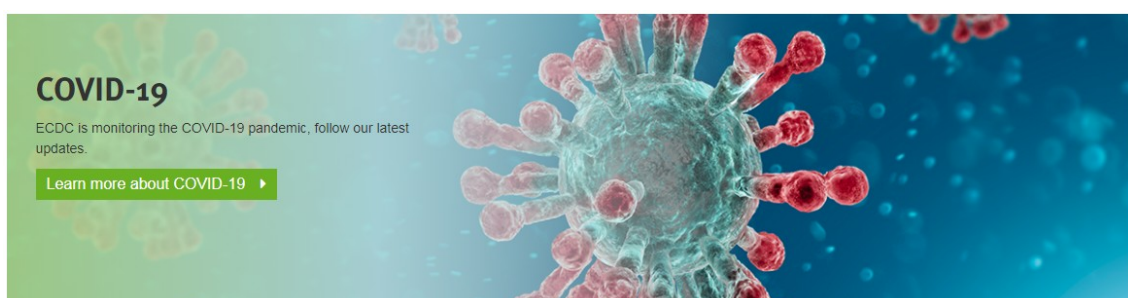

I no t'oblides...

Es mantenen les mesures ja vigents

- Tancament perimetral de la Comunitat Valenciana fins al divendres 20 de novembre a les 12:00 h.
- Es limita la circulació de persones entre les 00.00 i les 06:00 h.
- Es limita a un màxim de 6 persones les reunions sociofamiliars, excepte convivents.
- No es podrà fumar en la via pública, terrasses, platges o altres espais a l'aire lliure, quan no es puga respectar la distància de 2 metres.



Noves mesures a partir de les 00.00 del dia 7 de novembre fins a les 23.59 del 9 de desembre de 2020.

Vetllatoris i soterrans

- Els **vetllatoris** limiten l'aforament a 1/3 amb un límit màxim de 25 persones a l'aire lliure i 15 en espais tancats, siguin o no convivents.
- La comitiva per a l'**enterrament o cremació** es restringeix a 25 persones a l'aire lliure o a 15 en espais tancats.

Actes, celebracions i activitats festives

- Les **cerimònies no religioses** no han de superar 1/3 de l'aforament, amb un màxim de 25 persones a l'aire lliure o 15 en espais tancats.
- No s'autoritza cap tipus d'esdeveniment o d'activitat multitudinària. Les **activitats festives tradicionals** quedaran condicionades al nombre màxim de 6 persones.
- La celebració de **congressos, reunions de negoci o conferències** no han de superar el 50 % de l'aforament.

Comerç, hostaleria i restauració

- Els **establiments i locals comercials** detallistes redueixen l'aforament al 50 %. Els locals distribuïts en diverses plantes han de guardar la mateixa proporció.
- Els **mercats a l'aire lliure** es podran instal·lar fins a un màxim del 50 % de les parades.
- Els **centres comercials** i les seues zones comunes limiten un 50 % l'aforament.
- Els establiments d'**hostaleria i restauració** limiten el consum en interior a 1/3 de l'aforament. A les terrasses, al 50 % de l'aforament.
- Les zones comunes dels **hotels i allotjaments turístics** no podran superar 1/3 de l'aforament.

Espais culturals i d'oci

- A les **biblioteques** no se superarà el 50 % de l'aforament.
- Els **museus, sales d'exposicions o monuments** podran visitar-se en grups màxims de sis persones, sense superar el 50 % de l'aforament.
- Els **cinemes, teatres, auditoris, circs de carpa, centres recreatius turístics, zoològics i aquaris** no poden superar el 50 % de l'aforament.

Establiments de joc

- **Casinos i altres establiments de joc** no han de superar 1/3 de l'aforament i les agrupacions de taules seran en grups de 6 persones màxim.

Parcs infantils, activitat esportiva i piscines

- Als **parcs infantils recreatius** a l'aire lliure l'aforament serà del 50 % i la distància de seguretat d'1,5 metres, excepte convivents.
- Les **piscines** per a ús recreatiu han de respectar el límit d'1/3 de la capacitat per a les piscines tancades i del 50 % a l'aire lliure.
- L'**activitat física o esport**, tant en instal·lacions esportives com a l'aire lliure, es podrà practicar individualment i per parelles. En grup, fins a un màxim de 30 persones en instal·lacions obertes, i de 20 en tancades.

Xta x Mi

Informa't a:
infocoronavirus.gva.es

900 300 555



GENERALITAT
VALENCIANA

TOTS
A UNA
VEU

Segueix-nos en...

[INVASSAT](#) – [Facebook](#) – [Twitter](#) – [LinkedIn](#) – [SlideShare](#)