



GENERALITAT
VALENCIANA

INVASSAT

Institut Valencià de
Seguretat i Salut en el Treball

SERVEI D'ASSISTÈNCIA I PROMOCIÓ
CENTRE DE DOCUMENTACIÓ

RECULL D'ACTUALITAT EN SEGURETAT I SALUT LABORAL

Divendres 13 de novembre de 2020

ACTUALITAT PREVENCIONISTA

AGENDA

ALS MITJANS

DIARIS OFICIALS

AENOR-UNE

NOVETATS INVASSAT

NOVETATS OIT

NOVETATS EU-OSHA

NOVETATS INSST

ÚLTIMES INCORPORACIONS A LA BIBLIOTECA DIGITAL DE PRL

ESPAI COVID-19

#ANIRÀBÉSIHOFEMBÉ

Recorda les noves mesures per a combatre
la transmissió del virus

ACTUALITAT PREVENCIIONISTA

<p>Num. 8951 / 13.11.2020</p>	 DIARI OFICIAL DE LA GENERALITAT VALENCIANA	NOU
<p style="text-align: center;">Presidència de la Generalitat</p> <p><i>DECRET 17/2020, de 12 de novembre, del president de la Generalitat, pel qual es prorroga la mesura de restricció d'entrada i eixida de persones del territori de la Comunitat Valenciana, adoptada en el Decret 15/2020, de 30 d'octubre, de mesures temporals i excepcionals a la Comunitat Valenciana, com a conseqüència de la situació de crisi sanitària ocasionada per la Covid-19 i a l'emperra de la declaració de l'estat d'alarma, i prorrogada pel Decret 16/2020, de 5 de novembre, del president de la Generalitat. [2020/9606]</i></p>		<p style="text-align: center;">Presidencia de la Generalitat</p> <p><i>DECRETO 17/2020, de 12 de noviembre, del president de la Generalitat, por el que se prorroga la medida de restricción de entrada y salida de personas del territorio de la Comunitat Valenciana, adoptada en el Decreto 15/2020, de 30 de octubre, de medidas temporales y excepcionales en la Comunitat Valenciana, como consecuencia de la situación de crisis sanitaria ocasionada por la Covid-19 y al amparo de la declaración del estado de alarma, y prorrogada por el Decreto 16/2020, de 5 de noviembre, del presidente de la Generalitat. [2020/9606]</i></p>



	SERVICIO DE PREVENCIÓN DE RIESGOS LABORALES DEL PERSONAL PROPIO	CÓDIGO: SPRL_DTPRL_06 FECHA: 09/11/2020
	DOCUMENTO TÉCNICO DE PREVENCIÓN DE RIESGOS LABORALES	PÁGINA: 1 de 13 REVISIÓN: SPRL_DTPRL_06.04
TÍTULO: MEDIDAS TÉCNICAS PREVENTIVAS PARA GARANTIZAR LA CALIDAD DE AIRE INTERIOR FRENTE A LA EXPOSICIÓN AL CORONAVIRUS (SARS-CoV-2). VENTILACIÓN		

NOVA ACTUALITZACIÓ

AGENDA PREVENCIÓNISTA

IAPRL: Webinar Sector Sociosanitario

Para conmemorar el 25 aniversario de la aprobación de la Ley 31/1995, de Prevención de Riesgos Laborales, el Instituto Asturiano de Prevención Riesgos Laborales (IAPRL) dedica el mes de noviembre a la prevención de los riesgos psicosociales. Dentro del ámbito de esa conmemoración, se organizan ciclos de webinars dedicados a la prevención de riesgos psicosociales enfocados a determinados sectores elegidos.

Fecha: Del 17/11/ 2020 al 19/11/2020

Fecha de inscripción: Del 16 de octubre de 2020 al 12 de noviembre de 2020

Lugar: Toda la actividad se podrá realizar a través de internet, con los correspondientes links que se facilitarán por el IAPRL

Organiza: Instituto Asturiano de Prevención de Riesgos Laborales

Colabora: Affor Prevención Psicosocial

<http://www.iaprl.org/formacion-jornadas-cursos-seminarios/31-cursos/168>

CONSEJOS PARA EL AISLAMIENTO DE CASOS LEVES O EN INVESTIGACIÓN

ALS MITJANS

La base de dades Sibil·la, gestionada pel centre de documentació de Presidència de la Generalitat, dona accés a més de 800.000 documents periodístics publicats amb posterioritat a 1992. Relacionats, fonamentalment, amb la Generalitat i la societat valenciana. També sobre el COVID-19. Aquest recurs només és accessible des de la xarxa corporativa de la Generalitat o des de llocs que accedisquen remotament a ella. Fes clic ací per a entrar en la informació relativa a [COVID-19](#)

Sanidad detecta 59 nuevos brotes, uno de ellos de 19 casos en València

La Conselleria de Sanidad Universal y Salud Pública ha detectado 59 nuevos brotes de coronavirus: el más grande de ellos afecta a 19 personas, se ha detectado en València y está originado en el ámbito social. Solo otro de los 58 focos supera los 10 afectados: uno de 11 contagios en Borriol originado en el ámbito educativo. Hay otros tres que afectan a nueve personas: dos de ámbito social en Castelló de la Plana y València, y uno de ámbito laboral en València.

<https://www.lavanguardia.com/local/valencia/20201112/49419100957/sanidad-detecta-59-nuevos-brotes-uno-de-ellos-de-19-casos-en-valencia.html>

La incidencia del covid-19 se acelera en Castellón que la triplica en solo 20 días

Castellón está viviendo días complicados en el control de la pandemia, ya que el coronavirus se expande a los largo de la provincia a pasos agigantados. Se están atravesando los días más duro de esta segunda ola, tanto a nivel de nuevos contagios como de fallecimientos diarios. Así lo constatan los datos epidemiológicos que reflejan que la incidencia del virus se ha

triplicado en solo 20 días, pasando el 23 de octubre de 41,20 casos por cada 100.000 habitantes a contabilizar el 11 de noviembre 113,28 contagios en la última semana.

https://www.elperiodicomediterraneo.com/noticias/castellon/incidencia-covid-19-acelera-castellon-triplica-solo-20-dias_1322411.html

El brote en el geriátrico de Elda eleva a 14 la cifra de mayores fallecidos

El brote de covid-19 que afecta desde principios de noviembre a la residencia de mayores Domus Vi de Elda sigue aumentando la lista de hospitalizados y fallecidos entre los usuarios. Según el balance adelantado por este diario el pasado martes 10 de noviembre, en este geriátrico había 68 residentes positivos -9 de ellos fallecidos y 8 hospitalizados- y 35 trabajadores contagiados.

<https://www.informacion.es/elda/2020/11/12/brote-geriatrico-elda-eleva-14-23098002.html>

El sindicato Fesep responsabiliza al Ayuntamiento del brote de covid en la Policía de El Campello

El principal sindicato policial, Fesep, responsabiliza al Ayuntamiento de El Campello del brote registrado en la Policía Local y que ha afectado a una cuarta parte de la plantilla entre contagiados y confinados. La Fesep denuncia que se ha hecho un test en ocho meses a todos los agentes, que no se desinfecta desde junio y que se ha advertido de todo ello en varias ocasiones sin éxito, por lo que estudian medidas legales.

<https://www.informacion.es/alacanti/2020/11/12/sindicato-fesep-responsabiliza-ayuntamiento-brote-23077675.html>



Retirados dos tercios del amianto identificado en el metro de Barcelona

Transportes Metropolitanos de Barcelona (TMB) ya ha retirado dos tercios de los materiales con amianto identificados en la red de metro de Barcelona. Hasta ahora se han quitado unas 209,3 toneladas de fibrocemento y se han tratado 82,5 toneladas más, de un total de 440 toneladas identificadas en forma de planchas, tubos y otros elementos constructivos en el suburbano barcelonés. TMB desarrolla desde el 2018 un plan integral de desamiantado y su objetivo es eliminar, tratar o confinar todo el fibrocemento de la red en tres años.

<https://www.lavanguardia.com/local/barcelona/20201112/49415458509/amianto-metro-paseo-gracia.html>

Umivale pone en marcha una Unidad de Cirugía y Rehabilitación de Mano

Las manos son la herramienta más precisa con la que contamos. Las utilizamos a todas horas y por ende son nuestro principal activo en la mayoría de las ocupaciones. Desde un cirujano a un agricultor, cualquier profesión requiere de sus manos para desempeñar su ocupación. Del mismo modo son la zona del cuerpo más susceptible de padecer lesiones derivadas de accidente laboral. De hecho, más de la mitad de las urgencias en traumatología laboral afecta a las manos de los trabajadores. Son accidentes que dejan frecuentemente secuelas importantes que pueden mermar la futura capacidad funcional del trabajador.

https://www.lacomarcadepuertollano.com/diario/noticia/2020_11_12/21

El dolor en las cervicales y lumbares es la principal causa de incapacidad y absentismo laboral en España

Los problemas y dolores en las cervicales o lumbares causan el 25% de las bajas laborales en España, según el informe 2019 del Sistema Nacional de Salud del Ministerio de Sanidad. La doctora Juana Sánchez, médico de familia y coordinadora del grupo de Dolor de la Sociedad Española de Médicos Generales y de Familia (SEMG), afirma que “la media de días de baja por lumbalgia aguda es de aproximadamente 41 días al año”. Hablamos de un grave problema con costes empresariales de gran importancia. Por ejemplo, el coste de la cervicalgia provocada por un accidente de trabajo, que genera ausencia en el puesto es de 6.878,40 euros.

<https://prnoticias.com/2020/11/11/dolores-cervicales-lumbares-primera-causa-absentismo-laboral/>

El entrenamiento de alta intensidad, una herramienta contra el estrés laboral

Para muchos, el trabajo es un lugar donde se concentran sentimientos de malestar debido a la presión, las largas jornadas, la falta de descanso, que pueden llegar a derivar en problemas de salud a causa del estrés. En este sentido, desde Gympass recomiendan recurrir al deporte y practicar entrenamientos de alta intensidad (HIIT) para poner fin a los problemas físicos y psicológicos producidos por la vida laboral, y explican los cinco motivos por los que es el ejercicio ideal para ello. Mejora tu salud cardiovascular: realizar entrenamientos de alta intensidad es un buen aliado para mantener la salud.

<https://www.efe.com/efe/espana/practicodeporte/el-entrenamiento-de-alta-intensidad-una-herramienta-contra-estres-laboral/50000944-4392500>



DOGV

Consulta també Normativa aprovada per la Generalitat en relació amb la pandèmia per coronavirus Covid-19, en el DOGV. Fes clic [ací](#) per a entrar.

Nº 8951

Presidència de la Generalitat

DECRET 17/2020, de 12 de novembre, del president de la Generalitat, pel qual es prorroga la mesura de restricció d'entrada i eixida de persones del territori de la Comunitat Valenciana, adoptada en el Decret 15/2020, de 30 d'octubre, de mesures temporals i excepcionals a la Comunitat Valenciana, com a conseqüència de la situació de crisi sanitària ocasionada per la Covid-19 i a l'empara de la declaració de l'estat d'alarma, i prorrogada pel Decret 16/2020, de 5 de novembre, del president de la Generalitat. [2020/9606]

<http://www.dogv.gva.es/va/resultat-dogv?signatura=2020/9606&L=0>

Conselleria de Sanitat Universal i Salut Pública

RESOLUCIÓ de 12 de novembre de 2020, de la consellera de Sanitat Universal i Salut Pública, per a la posada a la disposició del Sistema Valencià de Salut dels mitjans, recursos, centres i establiments sanitaris privats, i mútues d'accidents de treball, de la Comunitat Valenciana. [2020/9601]

<http://www.dogv.gva.es/va/resultat-dogv?signatura=2020/9601&L=0>

BOE



Nº 299

Resolución de 4 de noviembre de 2020, de la Dirección General de Trabajo, por la que se registra y publica el Acuerdo de prórroga de la ultraactividad del Convenio colectivo del sector de la banca.

https://www.boe.es/diario_boe/txt.php?id=BOE-A-2020-14168

DOUE

Sense novetats

NOVETATS AENOR – NORMES UNE

NORMES EDITADES PER A SEGURETAT LABORAL

- UNE-EN ISO 9241-110:2020 (RATIFICADA). Ergonomía de interacción persona-sistema. Parte 110: Principios de diálogo (ISO 9241-110:2020) (Ratificada por la Asociación Española de Normalización en noviembre de 2020.). 2020-11-01
- UNE-EN 17092-1:2020. Prendas de protección para motociclistas. Parte 1: Métodos de ensayo. 2020-11-04
- UNE-EN 17092-3:2020. Prendas de protección para motociclistas. Parte 3: Prendas de clase AA. Requisitos. 2020-11-04
- UNE-EN 17092-2:2020. Prendas de protección para motociclistas. Parte 2: Prendas de clase AAA. Requisitos. 2020-11-04
- UNE-EN 17092-4:2020. Prendas de protección para motociclistas. Parte 4: Prendas de clase A. Requisitos. 2020-11-04
- UNE-EN 17092-5:2020. Prendas de protección para motociclistas. Parte 5: Prendas de clase B. Requisitos. 2020-11-04
- UNE-EN 17092-6:2020. Prendas de protección para motociclistas. Parte 6: Prendas de clase C. Requisitos. 2020-11-04
- UNE-EN 17353:2020 (RATIFICADA). Equipos de protección. Ropas de visibilidad para uso no profesional. Requisitos y métodos de ensayo. (Ratificada por la Asociación Española de Normalización en noviembre de 2020.) 2020-11-01
- UNE-EN 469:2020 (RATIFICADA) Ropa de protección para bomberos. Requisitos de prestaciones para la ropa de protección en la lucha contra incendios. (Ratificada por la Asociación Española de Normalización en octubre de 2020.) Fecha ed.: 2020-10-01

NORMES EDITADES PER A SEGURETAT CONTRA INCENDIS

- UNE-EN IEC 60331-1:2020. Ensayos para cables eléctricos en condiciones de fuego. Integridad del circuito. Parte 1: Método de ensayo de fuego con impacto a una temperatura de al menos 830 °C para cables de tensión asignada de hasta 0,6/1,0 kV inclusive y con un diámetro total superior a 20 mm. 2020-11-04

NORMES ANUL·LADES PER A SEGURETAT LABORAL

- UNE-EN ISO 9241-110:2006. Ergonomía de interacción persona-sistema. Parte 110: Principios de diálogo (ISO 9241-110:2006). 2020-11-01
- UNE-EN 469:2006. Ropa de protección para bomberos. Requisitos de prestaciones para la ropa de protección en la lucha contra incendios. Fecha baja: 2020-10-01
- UNE-EN 469:2006/1M:2007 Ropa de protección para bomberos. Requisitos de prestaciones para la ropa de protección en la lucha contra incendios. Fecha baja: 2020-10-01

NORMES ANUL·LADES PER A SEGURETAT CONTRA INCENDIS

- UNE-EN 469:2006 Ropa de protección para bomberos. Requisitos de prestaciones para la ropa de protección en la lucha contra incendios. 2020-10-01
- UNE-EN 469:2006/1M:2007 Ropa de protección para bomberos. Requisitos de prestaciones para la ropa de protección en la lucha contra incendios. Fecha baja: 2020-10-01
- UNE-EN 13501-1:2007+A1:2010. Clasificación en función del comportamiento frente al fuego de los productos de construcción y elementos para la edificación. Parte 1: Clasificación a partir de datos obtenidos en ensayos de reacción al fuego. Fecha baja: 2020-10-01
- UNE-EN 13501-6:2015 Clasificación en función del comportamiento frente al fuego de los productos de construcción y elementos para la edificación. Parte 6: Clasificación a partir de datos obtenidos en ensayos de reacción al fuego de cables eléctricos. Fecha baja: 2020-10-01

NOVETATS INVASSAT

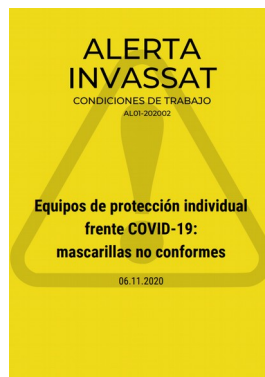
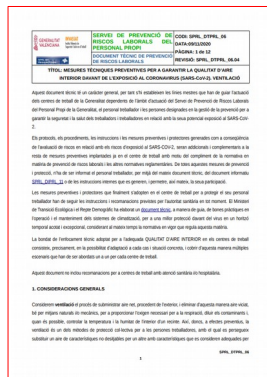

Memòries de l'INVASSAT [\[WWW\]](#)

- Memòria d'activitats de l'INVASSAT 2019 [\[PDF val\]](#) [\[PDF cas\]](#) **NOU**

Fitxes d'Investigació d'Accidents FIA [\[WWW\]](#)

- Accident per **atrapament contra una estructura metàl·lica** fixa conduint una plataforma elevadora de persones (PEMP) 06.10.2020 [\[PDF val\]](#) [\[PDF cas\]](#)
- **Accident greu per caiguda d'altura** des de plataforma de camió 02.10.2020 [\[PDF val\]](#) [\[PDF cas\]](#)

Estadístiques de l'INVASSAT [\[WWW\]](#)

- Estadística d'accidents de treball. Octubre 2019-Setembre 2020 [\[PDF\]](#) **NOU**
- Estadística de malalties professionals. Octubre 2019-Setembre 2020 [\[PDF\]](#) **NOU**
- Datos de **siniestralidad laboral en la Comunitat Valenciana y comparativa con el resto de España** y otras Comunidades Autónomas Enero-agosto 2019 - Enero-agosto 2020 21.09.2020 [\[PDF\]](#)

SPRL de la Generalitat

- Mesures tècniques preventives per a garantir la qualitat d'aire interior enfront de l'exposició al coronavirus (SARS-CoV-2) : **Ventilació** 09.11.2020 [\[PDF val\]](#) [\[PDF cas\]](#) **NOU**
- Mesures preventives enfront de l'exposició al coronavirus (SARS-CoV-2) 27.10.2020 [\[PDF val\]](#) [\[PDF cas\]](#)

Observatori de Seguretat i Salut Laboral de la Comunitat Valenciana [\[WWW\]](#)

- Anàlisi de **accidentes de trabajo en empresas incluidas en el Plan de actuación contra la siniestralidad** laboral de la Comunitat Valenciana 2017 10.11.2020 [\[PDF cas\]](#) **NOU**

Apunts tècnics de l'INVASSAT [\[WWW\]](#)

- **Teletreball** : novetats legals en prevenció de riscos laborals 04.11.2020 [\[PDF val\]](#) [\[PDF cas\]](#) |

Alerta INVASSAT [\[WWW\]](#)

- Equips de protecció individual front COVID-19 - **màscares no conformes** 13.11.2020 **NOVA ACTUALITZACIÓ**

Butlletins de novetats

- **Butlletí de novetats** en seguretat i salut laboral de l'INVASSAT 10.2020 [\[PDF\]](#)

NOVETATS OIT

NOU! Derechos fundamentales para un mejor futuro del trabajo

Los derechos y principios fundamentales relacionados con el trabajo pueden desempeñar un papel vital en la recuperación de la crisis de COVID-19 y ayudar a construir un mundo del trabajo mejor y más equitativo, dice un nuevo informe de la OIT.

https://www.ilo.org/global/about-the-ilo/multimedia/video/institutional-videos/WCMS_760727/lang-es/index.htm

CEPAL y OIT advierten que el mercado laboral de América Latina y el Caribe tendrá una lenta recuperación tras la pandemia del COVID-19

En una nueva publicación conjunta, ambos organismos de las Naciones Unidas recalcan que para salir de la crisis se requieren políticas macro activas junto a políticas sectoriales que promuevan el desarrollo sostenible con empleo.

https://www.ilo.org/americas/sala-de-prensa/WCMS_760463/lang-es/index.htm

Personas con discapacidad, un recurso sin explotar

Es necesario cambiar nuestra mentalidad e invertir en las personas con discapacidad, Mike Hess, Director Ejecutivo y fundador del Blind Institute of Technology (BIT) en Estados Unidos. Sin duda somos el mayor recurso inexplorado del planeta. De hecho cuando me refiero a las personas con discapacidad, prefiero utilizar el término “individuos preparados para trabajar en las empresa”.

https://www.ilo.org/global/about-the-ilo/newsroom/news/WCMS_760375/lang-es/index.htm



NOVETATS EU-OSHA

NOU! OiRA tool presented to workers from all sectors in Malta

Employers have a duty to carry out suitable, effective and systematic risk assessments of their workplace to keep workers safe and healthy. However, carrying out the required risk assessments can be a challenge for micro and small enterprises.

<https://osha.europa.eu/es/oshnews/oira-tool-presented-workers-all-sectors-malta>

Marco estratégico de la UE en materia de seguridad y salud en el trabajo (2021-2027) — consulta pública

La crisis de la COVID-19 ha puesto de relieve la importancia crucial de la salud, incluida la seguridad y la salud en el trabajo. Pero, ¿qué piensa usted sobre el lugar que debería desempeñar la seguridad y la salud en el trabajo (SST) en una Europa preparada para la era digital, en el pacto verde de la UE o en una Unión sanitaria europea?

<https://osha.europa.eu/es/highlights/eu-strategic-framework-health-and-safety-work-2021-2027-public-consultation>

Free risk assessment for mining sector in Portugal thanks to OiRA

Awkward postures or movements, high force and repetitive tasks, hazardous work environments and exposure to dangerous substances are just some of the occupational safety and health (OSH) risks facing workers in the mining industry.

<https://osha.europa.eu/es/oshnews/free-risk-assessment-mining-sector-launches-portugal-thanks-oira>



Trabajos Saludables
RELAJEMOS LAS CARGAS

European Agency for Safety and Health at Work

European Union

Healthy Workplaces

Bases de la convocatoria de trabajos audiovisuales
“FP: ¡LIDERA LA PREVENCIÓN!”

#TrabajosSaludables
#EUHealthyWorkplaces
#RelajemosLasCargas

NOVETATS INSST

NOU! [Díptico. Respira con seguridad. Mascarilla dual](#)

“FP: ¡LIDERA LA PREVENCIÓN!” Convocatoria de trabajos audiovisuales La Agencia Europea para la Seguridad y la Salud en el Trabajo (EU-OSHA) pone en marcha el Proyecto OSH VET para integrar la prevención en la Formación Profesional. Este proyecto quiere contribuir a que el alumnado que se encuentra desarrollando los estudios de Formación Profesional, más cercanos a la realidad del mercado de trabajo, pueda consolidar una verdadera cultura preventiva que contribuya a su desempeño profesional seguro.

Actividades prioritarias en función de la siniestralidad 2019 Este informe se centra en la priorización de las actividades económicas en función de dos parámetros: el índice de incidencia de ATJT y el número de trabajadores que desarrollan su trabajo en una actividad concreta.

ESENER 2019. Encuesta europea de empresas sobre riesgos nuevos y emergentes En 2019 la Agencia Europea de Seguridad y Salud en el trabajo realizó la tercera encuesta europea a empresas sobre riesgos nuevos y emergentes que hace cada cinco años, conocida como ESENER.

INSST - Espacio COVID-19

<https://www.insst.es/espacio-campana-covid-19>

Vídeos sobre Equipos de Protección Individual (EPI) [[WWW](#)]

- [Desinfectantes y métodos de desinfección frente al SARS-Cov-2 \(Compendio no exhaustivo de fuentes de información\) \(actualitzat 27.10.20\)](#)
- [Procedimiento de actuación para los servicios de PRL frente a la exposición al COVID-19 \(SARS-CoV-2\) \(actualitzat 07.10.20\)](#)
- [PRL vs. COVID-19. Compendio no exhaustivo de fuentes de información](#) (actualitzat 30.06.2020)
- [Directrices de buenas prácticas para prevenir el riesgo de exposición laboral al coronavirus SARS-CoV-2 por actividades/sectores \[\[WWW\]\(#\)\]](#)



ÚLTIMES INCORPORACIONS A LA BIBLIOTECA DIGITAL DE PRL

NOU ASOCIACIÓN ESPAÑOLA DE ESPECIALISTAS EN MEDICINA DEL TRABAJO. [El control y seguimiento de casos y contactos covid-19 en salud laboral : recomendaciones en el uso de los test diagnósticos](#) [en línea]. María Teófila Vicente Herrero, M^a Victoria Ramírez Iñiguez de la Torre, Luisa Capdevila García, Juan Carlos Garrido Rueda, M.^a Victoria Uribe Centanaro, Zoe Manzanero, Luis Reinoso Barbero, aut. Madrid: AEEMT, 2020. 26 p.

Vigilància de la salut | PRL COVID-19

La prevenció del mal és l'objectiu prioritari en Salut laboral i part de l'activitat coordinada de Sanitaris (Metges del treball i Infermers del treball), tècnics de prevenció i personal de l'empresa, però és imprescindible la implicació de tots els treballadors en la prevenció per a aconseguir una adequada gestió preventiva de l'empresa. Les mesures de protecció han de garantir una protecció adequada del treballador enfront dels riscos que no pugen evitar-se amb l'adopció de mesures organitzatives, mesures tècniques i, en últim lloc, mesures de protecció individual. Totes les mesures anteriors es podran adoptar simultàniament si les condicions de treball així ho requereixen. La informació i la formació específica són fonamentals per a poder implantar mesures organitzatives, d'higiene i tècniques entre els treballadors. L'empresa, a través del seu Servei de Prevenció de Riscos laborals (SPRL), ha de garantir que tot el personal compta amb una informació i formació específica i actualitzada sobre les mesures de prevenció de la infecció per Covid-19 que s'implanten. En el marc de l'actual pandèmia per Virus SARS-COV-2, és essencial la intervenció dels Serveis de Prevenció, tant en la gestió de la incapacitat temporal com informant les empreses i emetent recomanacions sobre les mesures de prevenció per a evitar els contagis seguint les pautes i recomanacions formulades per les autoritats sanitàries: de caràcter organitzatiu, de protecció col·lectiva, de protecció personal, de treballador especialment vulnerable i d'estudi i maneig de casos i contactes ocorreguts en l'empresa. En el moment actual, els SPRL han de cooperar amb les autoritats sanitàries en la detecció precoç de tots els casos compatibles amb COVID-19 i els seus contactes, per a controlar la transmissió. És objectiu d'aquest document recollir les actuacions que es realitzen en els Serveis de Prevenció de Riscos Laborals en relació amb el maneig dels casos d'infecció per Covid-19 i els seus contactes estrets, laborals i extralaborals, així com les recomanacions actuals d'estratègies de detecció precoç de la infecció, dirigides a disminuir la transmissió del contagi.

NOU INSTITUT POUR UNE CULTURE DE SÉCURITÉ INDUSTRIELLE (França). [Lo esencial de la prevención de los accidentes graves, mortales y tecnológicos mayores](#) [en línea]. Toulouse: ICSI, Institut pour une culture de sécurité industrielle, 2019. 15 p. [Consulta 03.11.2020]. ISSN 2554-9308.

Accidents laborals | Cultura de la prevenció i la seguretat | Seguretat en el treball

Aquest tema s'ha tornat prioritari gràcies al treball del grup d'intercanvi sobre Prevenció d'accidents greus i accidents mortals i del grup sobre Cultura de seguretat i seguretat dels processos. La situació és alarmant: en la majoria dels sectors, la disminució de la freqüència dels accidents de treball no està acompanyada per una disminució dels accidents mortals. Tampoc garanteix una prevenció adequada dels accidents tecnològics majors. És necessària una vertadera reorientació de la política de prevenció per a assignar recursos, amb caràcter prioritari, a la prevenció dels accidents de treball més greus i dels accidents tecnològics majors. Es requereix que en cada empresa existisca una consciència compartida dels riscos més importants i una estratègia per a reduir les situacions amb un alt potencial de gravetat, combinant una orientació general, una bona anticipació a l'hora de preparar-se per al treball i la vigilància de tots en temps real.

FUNDACIÓN EUROPEA PARA LA MEJORA DE LAS CONDICIONES DE VIDA Y DE TRABAJO (Eurofound). [Working conditions in sectors](#) [en línea]. Karolien Lenaerts; Sem Vandekerckhove; Mie Lamberst; Majda Seghir; Malo Mofakhami; Nathalie Greenan, aut. Dublin: European Foundation for the Improvement of Living and Working Conditions, 2020. 78 p. [Consulta 11.11.2020]. ISBN: ISBN 978-92-897-2121-9. DOI: 10.2806/024695.

Condicions de treball | Estat general de la salut i la seguretat en el treball | Organització del treball

Les megatendències, com la digitalització, la globalització, el canvi demogràfic i el canvi climàtic, estan transformant el món del treball, amb repercussions en les condicions laborals i la qualitat de l'ocupació. En aquest context, aquest informe examina les condicions de treball i la qualitat de l'ocupació des d'una perspectiva sectorial, utilitzant dades de l'Enquesta europea de condicions de treball de 2015 (EWCS). En primer lloc, l'informe descriu les característiques sectorials que sustenten l'ocupació: estructura econòmica, demografia, nivell ocupacional i situació laboral. Després passa a centrar-se en quatre temes principals: canvi de tasques, habilitats, formació i ocupabilitat; ocupació atípica i seguretat laboral; salut, benestar i organització del treball flexible; i representació i veu dels empleats. Es tenen en compte les diferències en les condicions laborals derivades de l'edat, el gènere, l'ocupació i el nivell educatiu. Segons l'anàlisi, el desenvolupament de mesures per a abordar qüestions rellevants com el desenvolupament d'habilitats, la seguretat laboral i la intensitat del treball hauria de ser una prioritat per a la política. Les dades també mostren que la presència de representació i veu dels empleats és clau per a millorar la situació dels empleats.

ORGANIZACIÓN INTERNACIONAL DEL TRABAJO. [Las reglas del juego: Una introducción a la actividad normativa de la Organización Internacional del Trabajo \(Edición del Centenario 2019\)](#) [en línea]. Ginebra: OIT, 2019. 133 p. [Consulta: 11.11.2020]. ISBN: 978-92-2-132192-7.

Condicions de treball | Estat general de la salut i la seguretat en el treball | Polítiques públiques per a la prevenció

L'actualització d'aquesta publicació de referència, publicada per primera vegada en 2005 i l'última edició de la qual data de 2014, és testimoni del dinamisme de la política normativa de la OIT. En aquesta nova edició de 2019, que coincideix amb el centenari de l'Organització, es recullen les últimes novetats, a saber, l'adopció de nous instruments, la posada en marxa de la iniciativa del centenari relativa a les normes per a enfortir el sistema de control de la seua aplicació, l'establiment d'un mecanisme de revisió de les normes vigents, etc. D'altra banda, aquesta nova edició ens permet posar en perspectiva la contribució fonamental de les normes internacionals del treball a l'Agenda 2030 per al Desenvolupament Sostenible adoptada pels Estats membres de les Nacions Unides en 2015 i la reflexió més àmplia sobre el futur del treball.

ESBRÍ NAVARRO, Isabel. [Permiso por nacimiento y cuidado del menor: la incorporación de los hombres a los cuidados a través del permiso de paternidad. Regulación jurídica y su aplicación en la negociación colectiva de la Comunidad Valenciana](#) [en línea]. Tesis doctoral. Asunción Ventura Franch y María José Mateu Carruana, dir. Castelló de la Plana: Universitat Jaume I, 2020. 544 p. [Consulta: 10.11.2020], DOI: 10.6035/14108.2020.190633

Organització del treball | Polítiques públiques per a la prevenció | Prevenció i gènere

La igualtat entre dones i homes es veu obstaculitzada pel desigual repartiment de les cures. El permís de paternitat, al nostre país, es va implantar amb l'objectiu de fomentar l'exercici equilibrat dels drets conciliatoris entre homes i dones, contribuint a canviar rols i estereotips per a potenciar l'assumpció masculina en el repartiment de responsabilitats familiars i establir la corresponsabilitat en les tasques de cura. Des de l'any 2007 la normativa sobre aquest tema ha avançat, no obstant això, els estudis i les posicions teòriques revelen que el permís de paternitat, actualment denominat "permís per naixement i cura del menor" continua suscitant desigualtat de gènere. La tesi analitza la regulació jurídica dels permisos de maternitat i paternitat, la seua evolució i la influència de la legislació internacional i europea en la regulació del nostre país, incorporant una part d'investigació aplicada, sobre les mesures de conciliació, adoptades en convenis col·lectius de la Comunitat Valenciana.

INSTITUT NATIONAL DE RECHERCHE ET DE SÉCURITÉ (França). [Interventions sur les peintures contenant du plomb](#) [en línea]. París: INRS, 2020. 84 p. [Consulta: 06.11.2020]. ISBN: 978-2-7389-2588-6. (ED 6374).

Riscos químics

Els principals objectius d'aquest document, dirigit a empreses i contractistes, són presentar els riscos als quals poden estar exposats els operadors en treballar amb pintures que contenen plom, per a ajudar les empreses a realitzar anàlisis de riscos específics de cada lloc, per a triar les mesures preventives a implementar per a reduir aquests riscos, i això d'acord amb les tècniques utilitzades. És aplicable per a totes les intervencions sobre pintures amb plom (preparació de superfícies, remoció de pintura o remoció d'elements o materials recoberts amb pintura amb plom), independentment de la destinació de l'edifici (habitatges, oficines, etc.) o obra d'art.

INSTITUTO NACIONAL DE SEGURIDAD Y SALUD EN EL TRABAJO (Espanya). [ESENER \(Encuesta europea de empresas sobre riesgos nuevos y emergentes\) 2019. Datos de España](#) [en línea]. Madrid: Instituto Nacional de Seguridad y Salud en el Trabajo (INSST), 2020. 28 p. [Consulta: 07.11.2020]. NIPO: 118-20-095-8.

Estat general de la salut i la seguretat en el treball | Polítiques públiques per a la prevenció

En 2019 l'Agència Europea de Seguretat i Salut en el treball va realitzar la tercera enquesta europea a empreses sobre riscos nous i emergents que fa cada cinc anys, coneguda com ESENER. Enguany han participat 28 països de la UE més Islàndia, Macedònia del Nord, Noruega, Sèrbia i Suïssa. A Espanya en concret s'han realitzat 3.267 entrevistes. La Directiva 89/391/CEE del Consell sobre mesures per a promoure la millora de la seguretat i de la salut dels treballadors en el treball, estableix uns criteris mínims que han de complir els països de la Unió Europea, a fi d'aconseguir una adequada Prevenció de Riscos Laborals (PRL). Si bé, cada país ha transposat al seu ordenament jurídic nacional una organització de la prevenció que no coincideix en tots els països. Per això, les preguntes d'aquesta enquesta no sempre s'adaptaran bé a tots els destinataris. En el cas d'Espanya, en l'apartat que es pregunta pels especialistes en PRL, no coincideixen exactament amb les nostres figures preventives, però sí que ens ajuda a esbossar com és l'organització de la prevenció en les nostres empreses.

Diagnóstico COVID - 19

¿Qué pruebas existen y para qué sirven?

El Ministerio de Sanidad publicó la "Estrategia de diagnóstico, vigilancia y control de la pandemia de COVID-19" con el objetivo de la **detección precoz** a través de la realización de pruebas de los casos compatibles con la COVID-19, para controlar la transmisión de la enfermedad.

En la actualidad, los **test de detección** de la COVID-19 se han convertido en una herramienta que nos ayuda a afrontar la vida laboral y personal de manera más segura (regreso al trabajo, reuniones familiares, viajes, etc...).



PRUEBAS DE DETECCIÓN DE INFECCIÓN ACTIVA DE LA COVID-19 Y CARACTERÍSTICAS

Prueba PCR

¿Qué es la prueba PCR?

Una prueba de detección del coronavirus SARS-CoV-2 para el diagnóstico de la enfermedad COVID-19. En **24-48 horas** aproximadamente se obtienen los resultados. Su sensibilidad depende de la carga viral en vías respiratorias, por lo que un resultado negativo en un paciente con síntomas no descarta por completo la infección.

La muestra para analizar se obtiene del **tracto respiratorio**, a través de un exudado preferiblemente nasofaríngeo y orofaríngeo. Para ello personal sanitario cualificado, introduce una torunda por la boca y por las fosas nasales.



Situaciones en las que se recomienda su realización:

- › Cuando hay **síntomas compatibles** con la COVID-19.
- › Cuando has estado en **contacto con un caso positivo**.
- › Cuando vayas a **viajar**, si lo exigen en el país de destino.
- › Ante una **competición deportiva**, si lo requiere la organización del evento.

Test de Antígenos

¿Qué son los test de antígenos?

Una prueba de detección del coronavirus SARS-CoV-2 para el diagnóstico de la enfermedad COVID-19. En **15 minutos** aproximadamente se obtienen los resultados.

La muestra para analizar se obtiene del **tracto respiratorio**, a través de un exudado preferiblemente nasofaríngeo y orofaríngeo. Para ello personal sanitario cualificado, introduce una torunda por la boca y por las fosas nasales.



Situaciones en las que se recomienda su realización:

- › Cuando hay **síntomas compatibles** con la COVID-19.
- › Cuando has estado en **contacto con un caso positivo**.
- › Eficaz dentro de los **cinco primeros días** tras el inicio de los síntomas.

Diagnóstico COVID - 19

¿Qué pruebas existen y para qué sirven?

OTRAS PRUEBAS UTILIZADAS

Test rápidos

¿En qué consiste los test rápidos?

Es una **prueba serológica de detección de anticuerpos** generados por nuestro organismo ante la presencia del SARS-CoV-2. En **10-15 minutos** aproximadamente se obtienen los resultados.

La **muestra** se obtiene a través de la **extracción de sangre**. Se realiza mediante una punción indolora en el dedo realizada con una aguja por personal sanitario cualificado.

En el resultado de la prueba, figura si tiene presencia de los **anticuerpos IgM** (está pasando la enfermedad) y de **IgG** (ya ha pasado la enfermedad). La OMS no considera que estas pruebas por sí solas, estén indicadas para el diagnóstico en la fase aguda de la enfermedad.



Test Elisa



¿En qué consiste el test Elisa?

Es una **prueba serológica de detección de anticuerpos** generados por nuestro organismo ante la presencia del SARS-CoV-2.

La **muestra** se obtiene a través de la **extracción de sangre** con una punción venosa. La sangre es analizada en el laboratorio para detectar la presencia o no de anticuerpos IgG e IgM y cuantificarlos.

No está indicada por sí sola para el diagnóstico en la fase aguda de la enfermedad.

¿Qué son los anticuerpos IgM y los IgG?

Anticuerpos tipos IgM

- › Es el primer anticuerpo que fabrica el cuerpo para combatir una nueva infección.
- › Suelen aparecer entre los 7 y 10 días tras su comienzo.
- › Su presencia es un indicador de una infección temprana.

Anticuerpos tipo IgG

- › Se generan posteriormente a los IgM.
- › Son las que nos indican que el cuerpo tiene defensas contra el virus y la enfermedad ha remitido.
- › Permanecen en la sangre por mucho más tiempo, incluso después de una recuperación completa de la enfermedad.

A nivel laboral la detección, notificación, estudio y manejo de casos y contactos, se realizará siguiendo lo establecido en el documento del Ministerio de Sanidad : ["Procedimiento de actuación para los servicios de prevención de riesgos laborales frente a la exposición al SARS-CoV-2"](#)



Más información

Fuente: Información publicada por las autoridades competentes hasta la fecha de elaboración.

Plan General de Actividades Preventivas 2020



INVASSAT A LES XARXES

GVA Invassat
@GVAinvassat

📄 "El teletrabajo durante la pandemia de COVID-19 y después de ella: Guía práctica"

👉 ilo.org/wcmsp5/groups/...

Vía @ilo

#teletrabajo #PRL #covid19

Organización Internacional del Trabajo

► **El teletrabajo durante la pandemia de COVID-19 y después de ella**
Guía práctica

ESPAI COVID-19

- **DECRET 17/2020**, de 12 de novembre, del president de la Generalitat, pel qual es **prorroga la mesura de restricció d'entrada i eixida de persones del territori de la Comunitat Valenciana**, adoptada en el Decret 15/2020, de 30 d'octubre, de mesures temporals i excepcionals a la Comunitat Valenciana, com a conseqüència de la situació de crisi sanitària ocasionada per la Covid-19 i a l'empara de la declaració de l'estat d'alarma, i prorrogada pel Decret 16/2020, de 5 de novembre, del president de la Generalitat. [[WWW](#)]
 - **RESOLUCIÓ** de 12 de novembre de 2020, de la consellera de Sanitat Universal i Salut Pública, per a la **posada a la disposició del Sistema Valencià de Salut dels mitjans, recursos, centres i establiments sanitaris privats, i mútues d'accidents de treball**, de la Comunitat Valenciana. [[WWW](#)]
 - **DECRET 16/2020**, de 5 de novembre, del president de la Generalitat, pel qual es **prorroga la mesura de restricció d'entrada i eixida de persones del territori de la Comunitat Valenciana**, adoptada en el Decret 15/2020, de 30 d'octubre, de mesures temporals i excepcionals a la Comunitat Valenciana, com a conseqüència de la situació de crisi sanitària ocasionada per la Covid-19 i a l'empara de la declaració de l'estat d'alarma, i s'adopten unes altres mesures. [[WWW](#)]
 - **RESOLUCIÓ** de 6 de novembre de 2020, de la consellera de Sanitat Universal i Salut Pública, per la qual s'acorden **mesures addicionals extraordinàries a la Comunitat Valenciana** com a conseqüència de la situació de crisi sanitària ocasionada per la Covid-19. [[WWW](#)]
 - **Real Decreto 956/2020**, de 3 de noviembre, por el que se **prorroga el estado de alarma** declarado por el Real Decreto 926/2020, de 25 de octubre, por el que se **declara el estado de alarma** para contener la propagación de infecciones causadas por el SARS-CoV-2 [[WWW](#)]
 - **Decret 15/2020**, de 30 d'octubre, del president de la Generalitat, pel qual s'adopten **mesures temporals i excepcionals a la Comunitat Valenciana**, com a conseqüència de la situació de crisi sanitària ocasionada per la Covid-19 i a l'empara de la declaració de l'estat d'alarma. [[WWW](#)]
 - **Decret 14/2020**, de 25 d'octubre, del president de la Generalitat, de **mesures en la Comunitat Valenciana, com a conseqüència de la situació de crisi sanitària** ocasionada per la Covid-19 i de la declaració de l'estat d'alarma activat pel Govern de la Nació. [[WWW](#)]
 - **Resolució** de 30 d'octubre de 2020, de la consellera de Justícia, Interior i Administració Pública, per la qual s'adeqüen les **mesures excepcionals a adoptar en els centres de treball** dependents de l'Administració de la Generalitat amb motiu de la Covid-19. [[WWW](#)]
 - **Conselleria de Sanitat Universal i Salut Pública.** **Resolució** de 24 d'octubre de 2020, de la consellera de Sanitat Universal i Salut Pública, per la s'acorda **mesures addicionals excepcionals en la Comunitat Valenciana**, com a conseqüència de la situació de crisi sanitària ocasionada per la Covid-19. [[WWW](#)]
 - **Resolució** de 30 de septiembre de 2020, de la Secretaría de Estado de Sanidad, por la que se da publicidad al **Acuerdo del Consejo Interterritorial del Sistema Nacional de Salud sobre la Declaración de Actuaciones Coordinadas en Salud Pública** para responder ante situaciones de especial riesgo por transmisión no controlada de infecciones causadas por el SARS-Cov-2, de fecha 30 de septiembre de 2020. [[WWW](#)]
 - **Pla de contingència i continuïtat en el treball durant les fases de nova normalitat dels centres docents públics** dependents de la Conselleria d'Educació, Cultura i Esport [[PDF val](#)] [[PDF cas](#)]
 - Actualització del **protocol de protecció i prevenció enfront de la transmissió i el contagi del SARS-CoV-2 per a centres educatius** que impartisquen ensenyaments no universitaris en el curs 2020-2021 [[PDF val](#)] [[PDF cas](#)]
- **Administracion.gob.es:** [Nueva normalidad. Crisis sanitaria COVID-19](#)
 - **DOGV:** [Normativa aprobada per la Generalitat en relació amb la pandèmia per coronavirus Covid-19](#)
 - **InfoCoronavirus.** Accés a les seccions amb directrius i normativa COVID-19 de cadascuna de les conselleries de la Generalitat.
 - **Observatorio de Derecho Público y Constitucional y COVID-19 en España.** Universitat de València.

Per sectors

Guía para la prevención y control de la COVID-19 en industrias de la carne. Ministerio de Sanidad [\[WWW\]](#)

Guía de actuación ante la aparición de casos de COVID-19 en centros educativos. Ministerio de Sanidad [\[WWW\]](#)

Mesures laborals relatives al COVID-19, Intranet del personal empleat públic de la Generalitat [\[WWW\]](#)

COVID-19: Back to the workplace - Adapting workplaces and protecting workers, de la EU-OSHA [\[WWW\]](#)

Fichas de prevención del coronavirus según tipo de actividad y Guías de prevención para el reinicio de actividades, de OSALAN [\[WWW\]](#)

Directrices de buenas prácticas para prevenir el riesgo de exposición laboral al coronavirus SARS-CoV-2 por actividades/sectores. INSST [\[WWW\]](#)

Guías para la reducción del contagio por el coronavirus SARS-CoV-2 en el sector turístico. Ministerio de Industria, Comercio y Turismo [\[WWW\]](#)

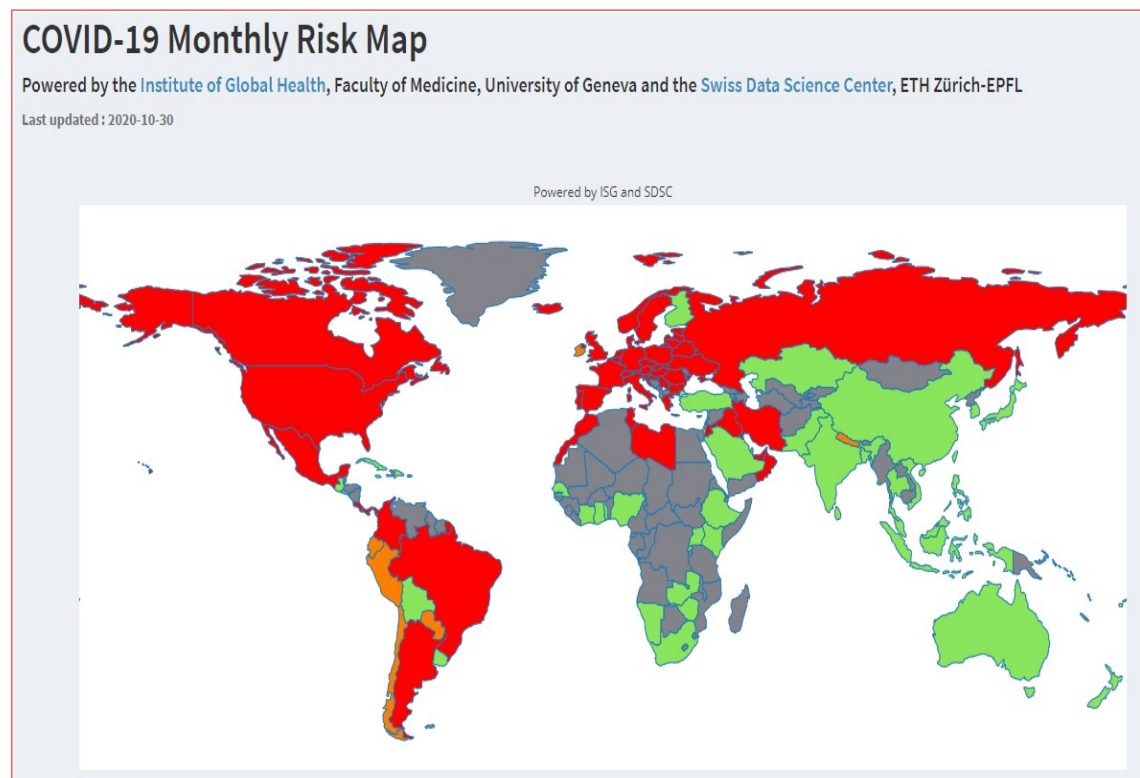

COVID-19 EN LA COMUNITAT VALENCIANA

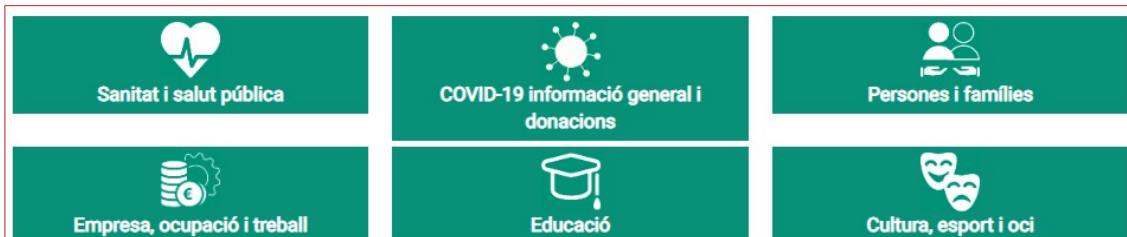

[Recursos d'informació COVID-19](#). GVAOberta

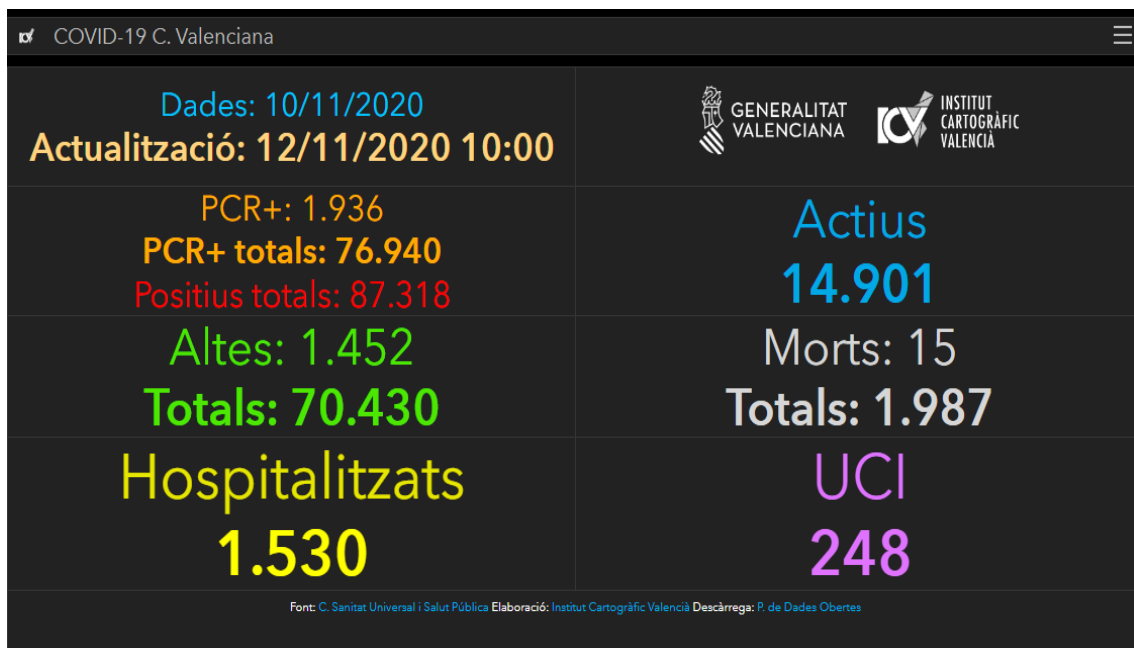

[COVID-19 C. Valenciana: Monitoratge de la situació.](#)

Institut Cartogràfic València i Conselleria de Sanitat Universal i Salut Pública

Veure també

- ▶ **Panel COVID-19.** Instituto de Salud Carlos III [\[WWW\]](#)
- ▶ **Vigilancia de los excesos de mortalidad por todas las causas : informes MoMo.** Instituto de Salud Carlos III [\[WWW\]](#)
- ▶ **Dades COVID-19,** en el portal de DadesObertes de la Generalitat [\[WWW\]](#)
- ▶ **Expedients de regulació d'ocupació, ERO i de regulació temporal d'ocupació, EROTO, sol·licitats i resultats en la Comunitat Valenciana,** en el portal de DadesObertes de la Generalitat [\[WWW\]](#)
- ▶ **COVID19: IvieExpress.** Institut Valencià d'Investigacions Econòmiques [\[WWW\]](#)

INFORMACIÓ DE REFERÈNCIA COVID-19

1.437.220
casos confirmados
en España

13.459.184
casos confirmados
en Europa

51.547.733
casos confirmados
en el mundo

Tabla 1. Casos de COVID-19 confirmados totales, diagnosticados el día previo y diagnosticados o con fecha de inicio de síntomas en los últimos 14 y 7 días a 12.11.2020

CCAA	Casos totales	Casos diagnosticados el día previo	Casos diagnosticados en los últimos 14 días		Casos diagnosticados en los últimos 7 días		Casos diagnosticados con fecha de inicio de síntomas en los últimos 14d.		Casos diagnosticados con fecha de inicio de síntomas en los últimos 7d.	
			Nº	IA*	Nº	IA*	Nº	IA*	Nº	IA*
Andalucía	184.649	717	46.597	553,79	21.619	256,93	6.208	73,78	1.613	19,17
Aragón	67.053	705	12.068	914,73	5.343	404,99	5.262	398,85	1.621	122,87
Asturias	17.003	605	5.643	551,72	3.326	325,19	21	2,05	1	0,10
Baleares	21.266	104	2.881	250,64	1.365	118,75	1.750	152,25	642	55,85
Canarias	18.891	104	1.751	81,31	920	42,72	935	43,42	255	11,84
Cantabria	12.482	258	2.970	511,12	1.678	288,77	419	72,11	136	23,40
Castilla La Mancha	75.607	186	10.394	511,30	4.315	212,26	4.248	208,97	1.080	53,13
Castilla y León	103.186	29	20.366	848,74	9.276	386,57	5.056	210,71	1.304	54,34
Cataluña	274.425	221	45.213	589,08	16.625	216,61	13.862	180,61	3.116	40,60
Ceuta	2.389	41	878	1035,66	394	464,75	482	568,55	138	162,78
C. Valenciana	79.559	199	14.871	297,20	6.154	122,99	5.609	112,10	1.223	24,44
Extremadura	25.107	449	5.899	552,49	2.839	265,90	818	76,61	242	22,67
Galicia	41.376	553	8.547	316,61	3.830	141,88	2.467	91,39	729	27,01
Madrid	328.548	1.551	21.915	328,89	10.175	152,70	7.117	106,81	2.211	33,18
Melilla	3.558	43	848	980,49	284	328,37	304	351,50	75	86,72
Murcia	47.433	314	11.065	740,68	5.183	346,94	5.374	359,73	1.564	104,69
Navarra	37.103	234	5.343	816,71	1.865	285,07	2.256	344,84	679	103,79
País Vasco	82.789	1.269	17.473	791,43	8.770	397,23	94	4,26	4	0,18
La Rioja	14.796	177	2.502	789,78	1.192	376,27	1.162	366,80	367	115,85
ESPAÑA	1.437.220	7.759	237.224	504,45	105.153	223,61	63.444	134,91	17.000	36,15

* IA: Incidencia acumulada (casos diagnosticados/100.000 habitantes)

Ministeri de Sanitat - Informe d'actualització diària

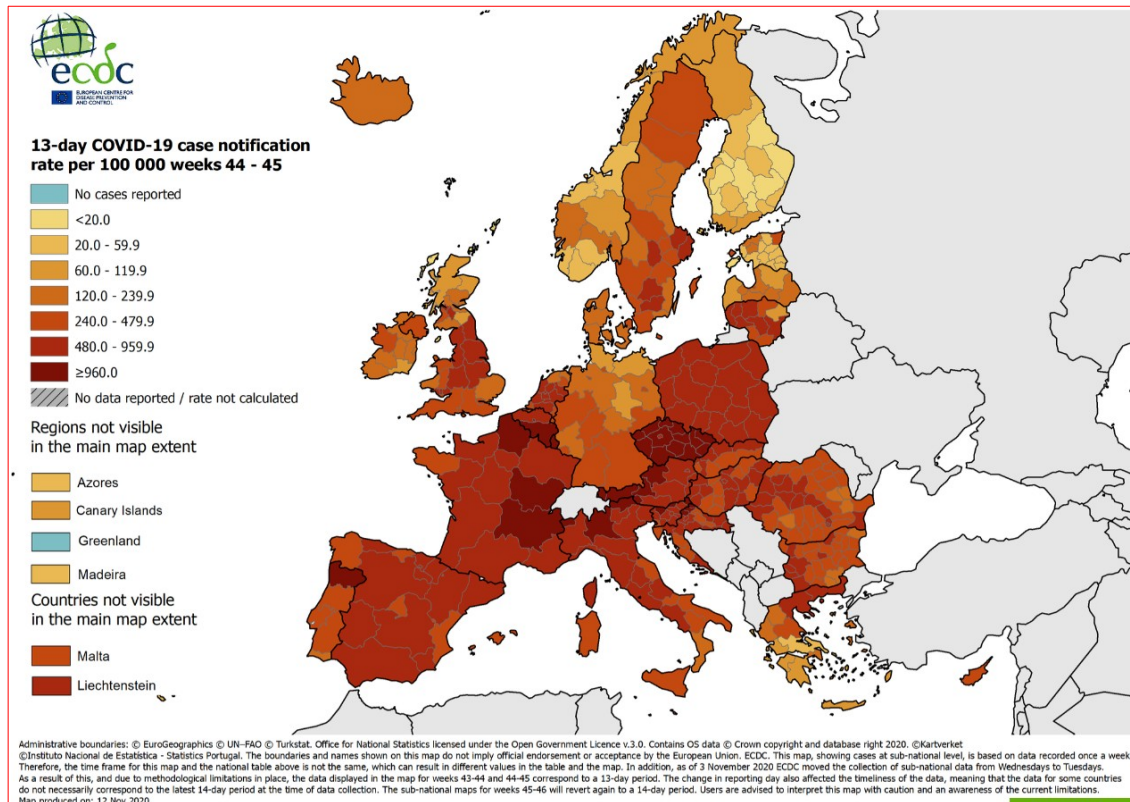

Veure també el lloc COVID-19 en España, de l'ISCIII

- ▶ Panel COVID-19: Situación y evolución de la pandemia de COVID-19 en España [\[WWW\]](#)
- ▶ Informes COVID-19 [\[WWW\]](#)
- ▶ Estudio Nacional de sero-Epidemiología de la infección por SARS-CoV-2 en España (ENE-Covid19) [\[WWW\]](#)
- ▶ Vigilancia de la Mortalidad Diaria (MoMo) [\[WWW\]](#)
- ▶ Informes MoMo 2020 [\[WWW\]](#)

INFORMACIÓ COVID-19 A LA RESTA DE CCAA

- ▶ Andalusia [\[WWW\]](#)
- ▶ Aragón [\[WWW\]](#)
- ▶ Astúries [\[WWW\]](#)
- ▶ Canàries [\[WWW\]](#)
- ▶ Cantàbria [\[WWW\]](#)
- ▶ Castella i Lleó [\[WWW\]](#)
- ▶ Castella-la Manxa [\[WWW\]](#)
- ▶ Catalunya [\[WWW\]](#)
- ▶ Extremadura [\[WWW\]](#)
- ▶ Galícia [\[WWW\]](#)
- ▶ Illes Balears [\[WWW\]](#)
- ▶ La Rioja [\[WWW\]](#)
- ▶ Madrid [\[WWW\]](#)
- ▶ Múrcia [\[WWW\]](#)
- ▶ Navarra [\[WWW\]](#)
- ▶ País Basc [\[WWW\]](#)

ALTRES ESPAIS D'INTERÉS PER FER SEGUIMENT DE LA PANDÈMIA A ESPANYA

- ✓ [Nueva normalidad. Crisis sanitaria COVID-19](#), en administraci3n.gob.es
- ✓ [Análisis de la movilidad en España durante el Estado de Alarma](#), del Ministeri de Transports, Mobilitat i Agenda Urbana
- ✓ [Evoluci3n del tráfic3 por el efecto de COVID-19](#), DGT
- ✓ [Informaci3n estadística para el análisis del impacto de la crisis COVID-19](#), de l'INE

Si teniu inter3s a saber més, visiteu

- [Guía COVID-19 : guía de informaci3n de salud y recursos web de calidad contrastada](#), de l'Instituto de Salud Carlos III
- [COVID-19 por especialidades](#), el repositori digital recopilat per bibliotecàries i bibliotecaris especialitzats en ciències de la Salut



ESPAIS PER A VISUALITZAR LA PANDÈMIA

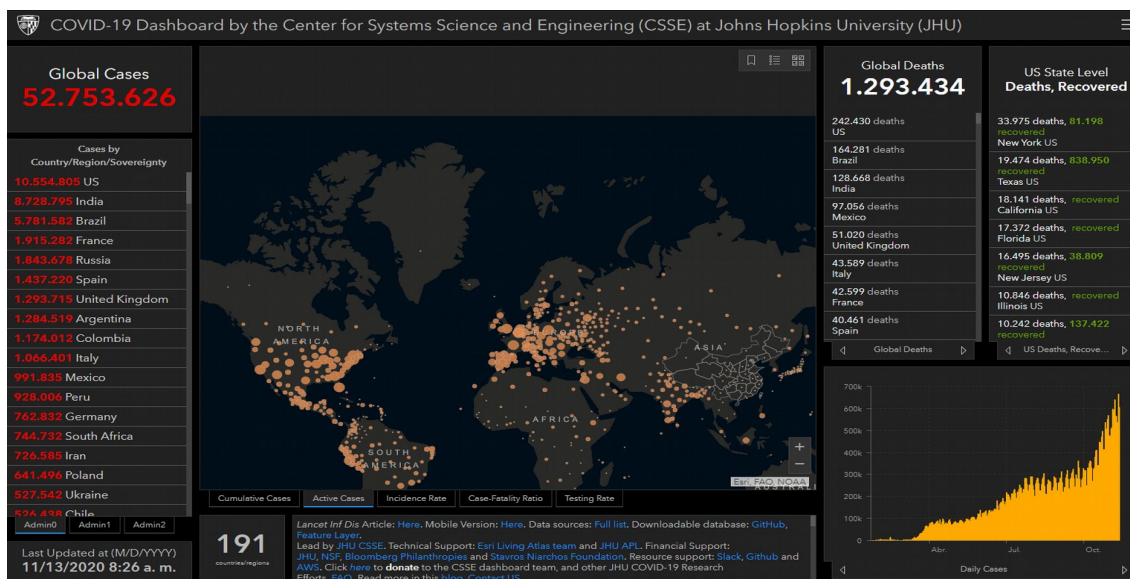

[Center for Systems Science and Engineering, Johns Hopkins University](#)

ALTRES ESPAIS D'INTERÉS PER VISUALITZAR LA PANDÈMIA

- ✓ [AI-powered COVID-19 watch](#). Organització per a la Cooperació i el Desenvolupament Econòmics OCDE
- ✓ [COVID social impact timeline](#). European Trade Union Institute ETUI
- ✓ [Información estadística para el análisis del impacto de la crisis COVID-19](#). Institut Nacional d'Estadística
- ✓ [Coronavirus COVID-19](#). Organització Mundial de la Salut OMS
- ✓ [ECDC situation dashboard](#). Centre Europeu de Prevenció i Control de Malalties ECDC
- ✓ [COVID-19 Projections](#). Institute for Health Metrics and Evaluation
- ✓ [ECML Covid](#). Centre Comú d'Investigació de la Comissió Europea
- ✓ [Predictive Monitoring of COVID-19](#).
- ✓ [Hoja de ruta europea para el levantamiento de las medidas de confinamiento contra el coronavirus](#), de la Comissió Europea
- ✓ [Understanding the Coronavirus \(COVID-19\) pandemic through data](#). Banc Mundial
- ✓ [COVID-19 Daily Epidemic Forecasting](#). Institute of Global Health, University of Geneva
- ✓ [FAO's Big Data tool on food chains under the COVID-19 pandemic](#). Organització de les Nacions Unides per a l'Agricultura i l'Alimentació FAO
- ✓ [Genomic epidemiology of novel coronavirus](#). Nextstrain

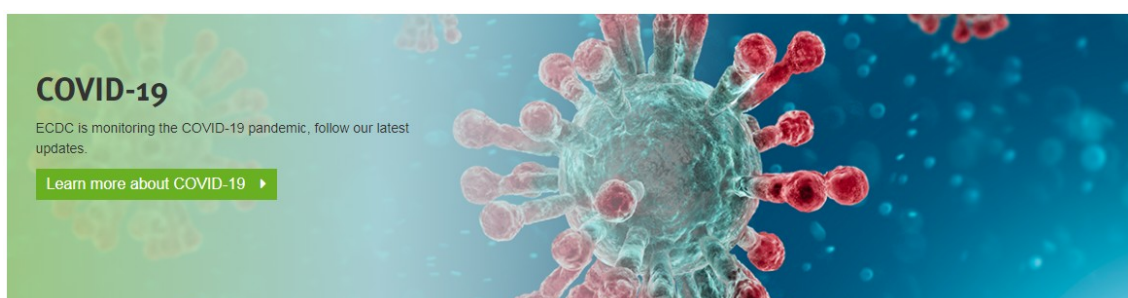

I no t'oblides...

Se mantienen las medidas ya vigentes

- Cierre Perimetral de la Comunitat Valenciana hasta el viernes 13 de noviembre a las 12:00 h.
- Se limita la circulación de personas entre las 00:00 y las 06:00 h.
- Se limitan a un máximo de 6 personas las reuniones socio-familiares, excepto convivientes
- No se podrá fumar en la vía pública, terrazas, playas u otros espacios al aire libre, cuando no se pueda respetar la distancia de 2 metros.



Nuevas medidas a partir de las 00:00 del día 7 de noviembre hasta las 23:59 del 9 de diciembre de 2020.

Velatorios y entierros

- Los **velatorios** limitan su aforo a 1/3 con un límite máximo de 25 personas al aire libre y 15 en espacios cerrados, sean o no convivientes.
- La comitiva para el **enterramiento o cremación** se restringe a 25 personas al aire libre o 15 en espacios cerrados.

Actos, celebraciones y actividades festivas

- Las **ceremonias no religiosas** no superarán 1/3 de su aforo, con un máximo de 25 personas al aire libre o 15 en espacios cerrados.
- No se autoriza ningún tipo de evento o de actividad multitudinaria. Las **actividades festivas tradicionales** quedarán condicionadas a que no se supere el número máximo de 6 personas.
- La celebración de **congresos, reuniones de negocio o conferencias** no superarán el 50 % del aforo.

Comercio, hostelería y restauración

- Los **establecimientos y locales comerciales minoristas** reducen su aforo al 50%. Los locales distribuidos en varias plantas guardarán la misma proporción.
- Los **mercados al aire libre** se podrán instalar hasta un máximo del 50 % de los puestos.
- Los **centros comerciales** y sus zonas comunes limitan un 50 % el aforo.
- Los establecimientos de **hostelería y restauración** limitan el consumo en interior a 1/3 del aforo. En las terrazas, al 50 % del aforo.
- Las zonas comunes de los **hoteles y alojamientos turísticos** no podrán superar 1/3 de su aforo.

Espacios culturales y de ocio

- En las **bibliotecas** no se superará el 50 % del aforo.
- Los **museos, salas de exposiciones o monumentos** podrán visitarse en grupos de hasta seis personas, sin que se supere el 50 % del aforo.
- Los **cines, teatros, auditorios, circos de carpa, centros recreativos turísticos, zoológicos y acuarios** no superarán el 50 % del aforo

Establecimientos de juego

- **Casinos y otros establecimientos de juego** no superarán 1/3 del aforo y las agrupaciones de mesas serán en grupos de 6 personas máximo.

Parques infantiles, actividad deportiva y piscinas

- En los **parques infantiles recreativos** al aire libre el aforo será del 50% y la distancia de seguridad de 1,5 metros, excepto convivientes.
- Las **piscinas para uso recreativo** deberán respetar el límite de 1/3 de su capacidad para las piscinas cerradas y del 50 % al aire libre
- La **actividad física o deporte**, tanto en instalaciones deportivas como al aire libre, se podrá practicar individualmente y por parejas. En grupo, hasta un máximo de 30 personas en instalaciones abiertas, y 20 en cerradas.

*Medidas relativas a celebraciones

En los casos en que se acredite tener previamente concertados los servicios de hostelería y restauración, las nuevas medidas entrarán en vigor a partir de las 00.00 horas del día 9 de noviembre.

XTiXMi

Infórmate en:
infocoronavirus.gva.es

900 300 555



GENERALITAT
VALENCIANA | TOTS
A UNA
VELA

Segueix-nos en...

[INVASSAT](#) – [Facebook](#) – [Twitter](#) – [Linkedin](#) – [SlideShare](#)