



GENERALITAT
VALENCIANA

INVASSAT

Institut Valencià de
Seguretat i Salut en el Treball

SERVEI D'ASSISTÈNCIA I PROMOCIÓ
CENTRE DE DOCUMENTACIÓ

RECULL D'ACTUALITAT EN SEGURETAT I SALUT LABORAL

Dijous 12 de novembre de 2020

ACTUALITAT PREVENCIONISTA

AGENDA

ALS MITJANS

DIARIS OFICIALS

AENOR-UNE

NOVETATS INVASSAT

NOVETATS OIT

NOVETATS EU-OSHA

NOVETATS INSST

ÚLTIMES INCORPORACIONS A LA BIBLIOTECA DIGITAL DE PRL

ESPAI COVID-19

#ANIRÀBÉSIHOFEMBÉ

Recorda les noves mesures per a combatre
la transmissió del virus

ACTUALITAT PREVENCIIONISTA

MESURES ADDICIONALS EN LA **COMUNITAT VALENCIANA** ENFRONT DEL CORONAVIRUS

RESOLUCIÓ de 6 de novembre de 2020, de la consellera de Sanitat Universal i Salut Pública, per la qual s'acorda mesures addicionals extraordinàries en la Comunitat Valenciana, a conseqüència de la situació de crisi sanitària ocasionada per la Covid-19

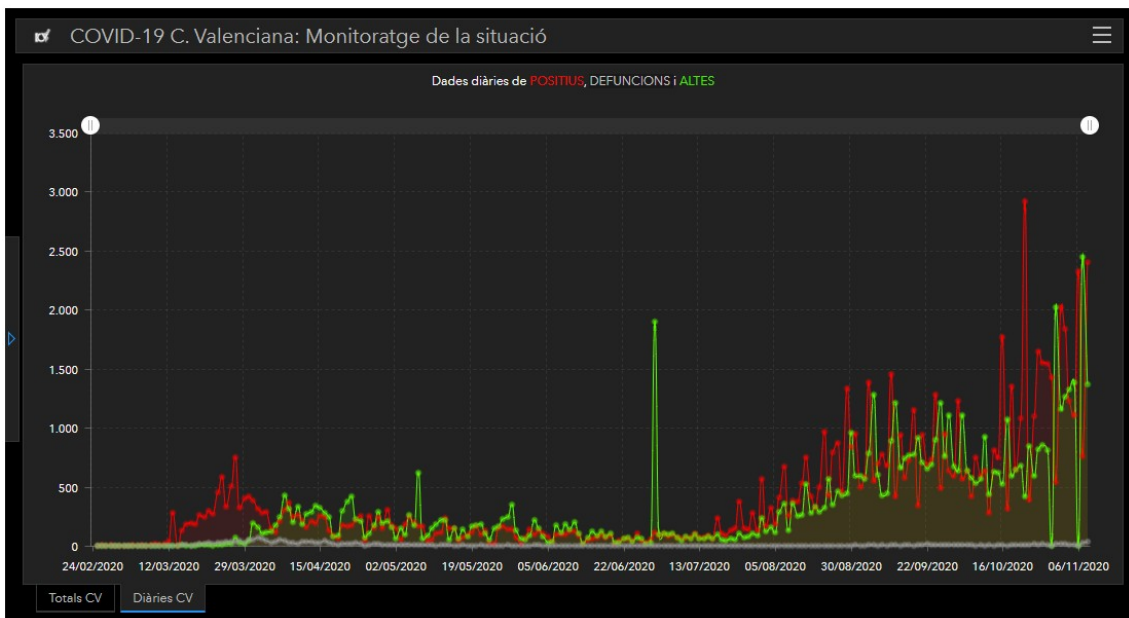

GENERALITAT VALENCIANA | Dades Obertes | **RECORDA**

CATÀLEG DE DADES | TEMES | ACTUALITAT | COM REUTILITZAR | DADES OBERTES A LA COMUNITAT VALENCIANA

Inici > Conjunts de dades >

CONJUNTS DE DADES

Temes
Salut (13)

Etiquetes
COVID-19 (13)
salut (12)
estadístiques (11)
sanitat (11)
Any 2020 (5)
sèries (2)
centres sanitaris (1)
departaments (1)

13 conjunts de dades trobats

Etiquetes: COVID-19 ✖

Ordena per: Última modificació ▾

COVID-19 Total acumulat de casos confirmats, PCR+, altes epidemiològiques, persones mortes i dades del dia de persones hospitalitzades i en UCI

COVID-19 Total acumulat de casos confirmats, PCR+, altes epidemiològiques, persones mortes i dades del dia de persones hospitalitzades i en UCI

COVID-19 Dades de casos i persones mortes, per grups d'edat i sexe, acumulades des del 31-01-2020

COVID-19 Dades de casos i persones mortes, per grups d'edat i sexe, acumulades des del 31-01-2020

COVID-19 Casos confirmats per PCR+, casos PCR+ en els últims 14 dies i persones mortes per municipi de la Comunitat Valenciana 2020

COVID-19 Casos confirmats per PCR+, casos PCR+ en els últims 14 dies i persones mortes per municipi de la Comunitat Valenciana

AGENDA PREVENCIÓNISTA

IAPRL: Webinar Sector Sociosanitario

Para conmemorar el 25 aniversario de la aprobación de la Ley 31/1995, de Prevención de Riesgos Laborales, el Instituto Asturiano de Prevención Riesgos Laborales (IAPRL) dedica el mes de noviembre a la prevención de los riesgos psicosociales. Dentro del ámbito de esa conmemoración, se organizan ciclos de webinars dedicados a la prevención de riesgos psicosociales enfocados a determinados sectores elegidos.

Fecha: Del 17/11/ 2020 al 19/11/2020

Fecha de inscripción: Del 16 de octubre de 2020 al 12 de noviembre de 2020

Lugar: Toda la actividad se podrá realizar a través de internet, con los correspondientes links que se facilitarán por el IAPRL

Organiza: Instituto Asturiano de Prevención de Riesgos Laborales

Colabora: Affor Prevención Psicosocial

<http://www.iaprl.org/formacion-jornadas-cursos-seminarios/31-cursos/168>

CONSEJOS PARA EL AISLAMIENTO DE CASOS LEVES O EN INVESTIGACIÓN

ALS MITJANS

La base de dades Sibil·la, gestionada pel centre de documentació de Presidència de la Generalitat, dona accés a més de 800.000 documents periodístics publicats amb posterioritat a 1992. Relacionats, fonamentalment, amb la Generalitat i la societat valenciana. També sobre el COVID-19. Aquest recurs només és accessible des de la xarxa corporativa de la Generalitat o des de llocs que accedisquen remotament a ella. Fes clic ací per a entrar en la informació relativa a [COVID-19](#)

Puig prorroga una semana más el cierre perimetral de la Comunitat Valenciana

El presidente de la Generalitat Valenciana, Ximo Puig, ha asegurado que el cierre perimetral de la Comunitat Valenciana se prolongará una semana más, desde el mediodía de este viernes 13 de noviembre, que es cuando vencía la primera prórroga. Tras asistir a la apertura de la "Fira Destaca 2020" de Vila-real y a una entrega de premios en el periódico 'Mediterráneo', al ser preguntado por los periodistas sobre si se contemplan nuevas medidas restrictivas, ha afirmado que "todo parece indicar que la decisión será mantener una semana más la perimetración de la Comunitat Valenciana, creo no hay datos positivos para cambiar esta situación".

<https://www.levante-emv.com/comunitat-valenciana/2020/11/11/cierre-perimetral-comunidad-valenciana-otra-semana-23037120.html>

Atendido por politraumatismo un trabajador en El Verger tras caer del tejado de una vivienda

Alrededor de las 10:45 horas se ha alertado al CICU de un accidente laboral en la calle Xàbia de El Verger, donde un trabajador se ha caído del tejado de una vivienda. Hasta el lugar de los hechos se ha desplazado una unidad del SAMU, donde equipo médico ha asistido al hombre de 52 años por politraumatismo. Posteriormente, el operario ha sido trasladado al hospital Marina Alta de Dénia.

<http://mongoradio.es/atendido-por-politraumatismo-un-trabajador-en-el-verger-tras-caer-de-un-tejado-de-una-vivienda/>

Un operario sufre quemaduras tras una explosión en una empresa en el Polígono del Pla de la Vallonga

ALICANTE. Un operario de 41 años ha sufrido heridas de primer y segundo grado en una explosión ocurrida en una empresa del polígono industrial del Pla de la Vallonga, a las afueras de Alicante. El Centro de Información y Coordinación de Urgencias (CICU) ha informado de que el accidente laboral ha ocurrido en torno a las 13.10 horas y que hasta el lugar ha acudido una ambulancia del SAMU y una unidad del Soporte Vital Básico (SVB). Tras ser asistido de las quemaduras, el operario ha sido trasladado al hospital General Universitario de Alicante en la ambulancia de soporte vital básico.

<https://www.lasprovincias.es/alicante/operario-sufre-quemaduras-2020111214133-nt.html>

Espectacular accidente laboral en Somiedo: un guarda forestal sufre una caída de 100 metros

Un guarda de medio natural ha resultado herido tras sufrir una caída de unos cien metros por un barranco cuando realizaba un recorrido de reconocimiento cerca de la fuente de Lago Bueno, en las inmediaciones de la localidad de Villar de Vildas, en Somiedo. Según ha informado el Servicio de Emergencias (SEP), el herido, un varón de 44 años, ha sido evacuado en helicóptero al Hospital Universitario Central de Asturias (HUCA), en Oviedo, con contusiones y politraumatismo torácico y facial de pronóstico reservado. El Centro de Coordinación de Emergencias del 112 Asturias recibió el aviso de un compañero del accidentado, que informó de la caída en una zona de hayedo sin acceso y muy escarpada y de que, pese a oírlo, no podía verlo.

<https://www.lavozdeasturias.es/noticia/asturias/2020/11/11/espectacularaccidente-laboral-somiedo-guarda-forestal-sufre-caida-100-metros/00031605120023752862910.htm>



Los trabajadores del SAMU exigen mayor protección ante su alto riesgo de contagio por COVID-19

COMUNIDAD VALENCIANA. El sindicato CSIF ha solicitado por escrito, y con carácter urgente, a Conselleria de Sanitat el suministro de mascarillas FFP3 a los trabajadores asistenciales del SES-SAMU. La central recuerda que “en muchas ocasiones intervienen en emergencias con alto riesgo de contagio por covid-19” y reclama estas mascarillas en las 48 bases de la Comunidad Valenciana “con el fin de evitar ese peligro”. La Central Sindical Independiente y de Funcionarios (CSIF) señala en el documento a Conselleria de Sanitat Universal que “se ha

detectado riesgos para la seguridad y la salud de los trabajadores asistenciales del SES-SAMU (Servicio de Emergencias Sanitarias-Servicio de Asistencia Médica Urgente) y/o incumplimiento del plan de prevención de riesgos laborales”.

https://www.elperiodic.com/trabajadores-samu-exigen-mayor-proteccion-ante-alto-riesgo-contagio-covid_712008

La sangría silenciosa: los Accidentes Laborales en España

En 2020, en un tramo de 8 meses, han fallecido en el estado español 421 trabajadores. Desafortunadamente, el conteo no se ha detenido en esa cifra, de hecho, mientras escribo estas líneas, un trabajador de la construcción ha fallecido en un nuevo accidente ocurrido en Cantabria. Hablamos de personas con nombre y apellidos que pasan a engrosar una terrible lista que no deja nada a la casualidad. Una dura realidad estructural relegada a páginas de sucesos en los medios locales donde pasa al olvido en cuestión de días. Hablamos de víctimas de un sistema precario puesto en duda por los sindicatos, quienes claman por soluciones. Las cifras son inhumanas y por ello no ayudan a ver la magnitud de un problema presente en nuestro día a día, pero quizás logremos percibir un marco mayor de un problema que atañe a la clase trabajadora de nuestro Estado.

<https://nuevarevolucion.es/la-sangria-silenciosa-los-accidentes-laborales-en-espana/>

Aprobado el plan de prevención del suicidio en la Policía Nacional

La Policía Nacional ha aprobado el Plan de Promoción de la Salud Mental y Prevención de la conducta suicida en la Dirección General de la Policía. El plan tiene como finalidad la mejora del bienestar psíquico de los funcionarios de la Policía Nacional, a través de una adecuada promoción de la salud mental, y pretende conseguir, en última instancia, disminuir la cifra de suicidios en la institución. Se estructura en 14 objetivos generales y establece 45 medidas concretas para alcanzar su finalidad. La asistencia psicológica será prestada por un Equipo de Intervención Psicosocial, compuesto por siete integrantes, y entre los objetivos se encuentra la creación de un teléfono de atención especializada las 24 horas.

<https://confilegal.com/20201111-aprobado-el-plan-de-prevencion-del-suicidio-en-la-policia-nacional/>

Los trabajadores "no han sido atendidos"

El grupo de Ciudadanos (Cs) en el Ayuntamiento de Torrelavega ha exigido la reapertura del matadero de Barreda cumpliendo con todas las medidas de seguridad necesarias, a través de un plan de prevención de riesgos laborales que garantice la integridad de los trabajadores...El concejal llama la atención acerca de la «profesionalidad y generosidad» demostrada por los trabajadores del matadero durante años, «incluso» después de haber estado realizando su labor «en situación precaria», con «excesos reiterados de horas de trabajo no acordes a los convenios municipales».

<https://www.eldiarioalerta.com/articulo/torrelavega/trabajadores-han-sido-atendidos/20201112080127090745.html>

«La dirección de la agencia Amaya está poniendo en riesgo la salud de los trabajadores»

ANDALUCÍA. «La dirección de Amaya está poniendo en riesgo la salud y la seguridad de los trabajadores». Así de firmes se muestran fuentes sindicales de la agencia pública de Medio Ambiente, dependiente de la Consejería de Agricultura, Ganadería, Pesca y Desarrollo Sostenible. La agencia, que tiene unos 5.000 profesionales en plantilla, se encarga de los incendios forestales y, durante la primera ola del coronavirus, ayudó en tareas de desinfección. Según la información facilitada por la empresa pública a los representantes de los trabajadores y a la que ha tenido acceso ABC, la tasa de contagio de coronavirus entre la plantilla solo de los servicios centrales -donde trabaja una parte de los empleados-, es de 866,5 casos por cada 100.000 habitantes.

https://sevilla.abc.es/andalucia/sevi-direccion-agencia-amaya-esta-poniendo-riesgo-salud-trabajadores-20201111233_noticia.html

La Comunidad de Madrid aprueba su sexto plan director de prevención de riesgos laborales

La Comunidad de Madrid acaba de aprobar el sexto Plan Director de Prevención de Riesgos Laborales, que estará vigente en el periodo 2021-2024 y al que se destinará un gasto total de 55,77 millones de euros. Este nuevo plan, que tendrá en cuenta las novedades que ha introducido la crisis sanitaria del covid-19 en materia de prevención y seguridad de trabajadores y empresarios, dará cobertura, a través de tres ejes de actuación, a la nueva cultura de la prevención y su integración en la empresa, los riesgos laborales derivados de las nuevas formas de trabajo y el incremento de la protección de los colectivos más sensibles, entre otros ámbitos.

<https://www.rhpress.com/mundo-prl/50819-la-comunidad-de-madrid-aprueba-su-sexto-plan-director-de-prevencion-de-riesgos-laborales>

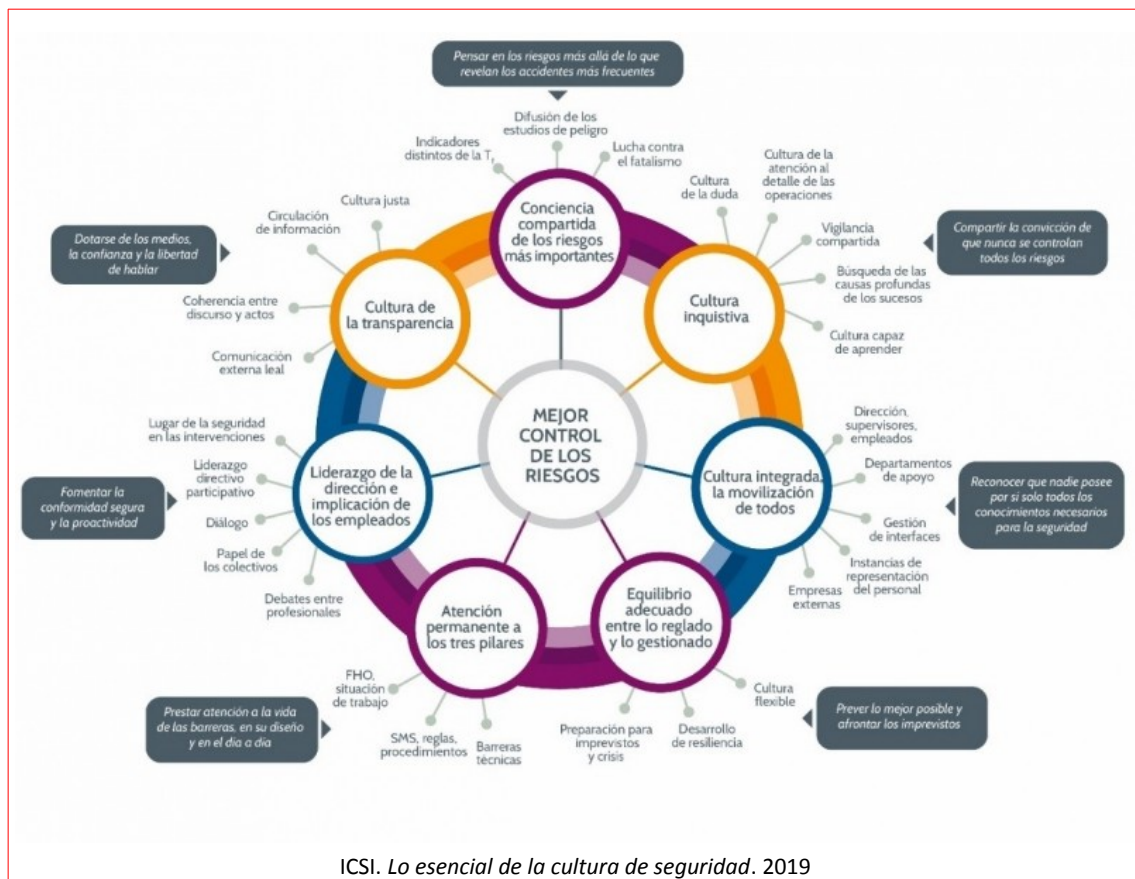

DOGV

Consulta també Normativa aprobada per la Generalitat en relació amb la pandèmia per coronavirus Covid-19, en el DOGV. Fes clic [ací](#) per a entrar.

Sense novetats

BOE

Sense novetats



DOUE

Sense novetats

ESTRATEGIA NACIONAL PARA LA COVID 19

RECORDA

Informe científico sobre vías de transmisión SARS-CoV-2

Para el Ministerio de Ciencia e Innovación de España
29-Oct-2020

Contribuyen: Antonio Alcamí (CBM-CSIC), Margarita del Val (CBM-CSIC), Miguel Hernán (Harvard University), Pello Latassa (Gobierno La Rioja), José Luis Jiménez (Colorado University), Xavier Querol (IDAEA-CSIC), Ana Robustillo (Hospital Universitario La Paz), Gloria Sánchez (IATA-CSIC), Alfonso Valencia (BSC-CNS)

NOVETATS AENOR – NORMES UNE

NORMES EDITADES PER A SEGURETAT LABORAL

- UNE-EN ISO 9241-110:2020 (RATIFICADA). Ergonomía de interacción persona-sistema. Parte 110: Principios de diálogo (ISO 9241-110:2020) (Ratificada por la Asociación Española de Normalización en noviembre de 2020.). 2020-11-01
- UNE-EN 17092-1:2020. Prendas de protección para motociclistas. Parte 1: Métodos de ensayo. 2020-11-04
- UNE-EN 17092-3:2020. Prendas de protección para motociclistas. Parte 3: Prendas de clase AA. Requisitos. 2020-11-04
- UNE-EN 17092-2:2020. Prendas de protección para motociclistas. Parte 2: Prendas de clase AAA. Requisitos. 2020-11-04
- UNE-EN 17092-4:2020. Prendas de protección para motociclistas. Parte 4: Prendas de clase A. Requisitos. 2020-11-04
- UNE-EN 17092-5:2020. Prendas de protección para motociclistas. Parte 5: Prendas de clase B. Requisitos. 2020-11-04
- UNE-EN 17092-6:2020. Prendas de protección para motociclistas. Parte 6: Prendas de clase C. Requisitos. 2020-11-04
- UNE-EN 17353:2020 (RATIFICADA). Equipos de protección. Ropas de visibilidad para uso no profesional. Requisitos y métodos de ensayo. (Ratificada por la Asociación Española de Normalización en noviembre de 2020.) 2020-11-01
- UNE-EN 469:2020 (RATIFICADA) Ropa de protección para bomberos. Requisitos de prestaciones para la ropa de protección en la lucha contra incendios. (Ratificada por la Asociación Española de Normalización en octubre de 2020.) Fecha ed.: 2020-10-01

NORMES EDITADES PER A SEGURETAT CONTRA INCENDIS

- UNE-EN IEC 60331-1:2020. Ensayos para cables eléctricos en condiciones de fuego. Integridad del circuito. Parte 1: Método de ensayo de fuego con impacto a una temperatura de al menos 830 °C para cables de tensión asignada de hasta 0,6/1,0 kV inclusive y con un diámetro total superior a 20 mm. 2020-11-04

NORMES ANUL·LADES PER A SEGURETAT LABORAL

- UNE-EN ISO 9241-110:2006. Ergonomía de interacción persona-sistema. Parte 110: Principios de diálogo (ISO 9241-110:2006). 2020-11-01
- UNE-EN 469:2006. Ropa de protección para bomberos. Requisitos de prestaciones para la ropa de protección en la lucha contra incendios. Fecha baja: 2020-10-01
- UNE-EN 469:2006/1M:2007 Ropa de protección para bomberos. Requisitos de prestaciones para la ropa de protección en la lucha contra incendios. Fecha baja: 2020-10-01

NORMES ANUL·LADES PER A SEGURETAT CONTRA INCENDIS

- UNE-EN 469:2006 Ropa de protección para bomberos. Requisitos de prestaciones para la ropa de protección en la lucha contra incendios. 2020-10-01
- UNE-EN 469:2006/1M:2007 Ropa de protección para bomberos. Requisitos de prestaciones para la ropa de protección en la lucha contra incendios. Fecha baja: 2020-10-01
- UNE-EN 13501-1:2007+A1:2010. Clasificación en función del comportamiento frente al fuego de los productos de construcción y elementos para la edificación. Parte 1: Clasificación a partir de datos obtenidos en ensayos de reacción al fuego. Fecha baja: 2020-10-01
- UNE-EN 13501-6:2015 Clasificación en función del comportamiento frente al fuego de los productos de construcción y elementos para la edificación. Parte 6: Clasificación a partir de datos obtenidos en ensayos de reacción al fuego de cables eléctricos. Fecha baja: 2020-10-01

NOVETATS INVASSAT



Fitxes d'Investigació d'Accidents FIA [[WWW](#)]

- Accident per **atrapament contra una estructura metàl·lica** fixa conduint una plataforma elevadora de persones (PEMP) 06.10.2020 [[PDF val](#)] [[PDF cas](#)]
- **Accident greu** per **caiguda d'altura** des de plataforma de camió 02.10.2020 [[PDF val](#)] [[PDF cas](#)]
- Accident per **caiguda a diferent nivell** en l'accés no adequat al punt d'operació 24.09.2020 [[PDF val](#)] [[PDF cas](#)]

Estadístiques de l'INVASSAT [[WWW](#)]

- Estadística d'accidents de treball. Octubre 2019-Setembre 2020 [[PDF](#)] **NOU**
- Estadística de malalties professionals. Octubre 2019-Setembre 2020 [[PDF](#)] **NOU**
- Datos de **siniestralidad laboral en la Comunitat Valenciana y comparativa con el resto de España** y otras Comunidades Autónomas Enero-agosto 2019 - Enero-agosto 2020 21.09.2020 [[PDF](#)]

SPRL de la Generalitat

- Mesures preventives enfront de l'exposició al coronavirus (SARS-CoV-2) 27.10.2020 [[PDF val](#)] [[PDF cas](#)]
- Mesures preventives per a garantir la **distància de seguretat** enfront de l'exposició al coronavirus (SARS-CoV-2) 24.09.2020 [[PDF val](#)] [[PDF cas](#)]
- Mesures preventives enfront de l'exposició al coronavirus (SARS-CoV-2) per al **personal docent durant l'atenció domiciliària** en la fase de nova normalitat 09.09.2020 [[PDF val](#)] [[PDF cas](#)]

Observatori de Seguretat i Salut Laboral de la Comunitat Valenciana [[WWW](#)]

- Anàlisi de **accidentes de trabajo en empresas incluidas en el Plan de actuación contra la siniestralidad** laboral de la Comunitat Valenciana 2017 10.11.2020 [[PDF cas](#)] **NOU**

Apunts tècnics de l'INVASSAT [[WWW](#)]

- **Teletreball** : novetats legals en prevenció de riscos laborals 04.11.2020 [[PDF val](#)] [[PDF cas](#)]

Alerta INVASSAT [[WWW](#)]

- Equips de protecció individual front COVID-19 - **màscares no conformes** 06.11.2020 **NOVA ACTUALITZACIÓ**

Butlletins de novetats

- **Butlletí de novetats** en seguretat i salut laboral de l'INVASSAT 10.2020 [[PDF](#)]

NOVETATS OIT

NOU! CEPAL y OIT advierten que el mercado laboral de América Latina y el Caribe tendrá una lenta recuperación tras la pandemia del COVID-19

En una nueva publicación conjunta, ambos organismos de las Naciones Unidas recalcan que para salir de la crisis se requieren políticas macro activas junto a políticas sectoriales que promuevan el desarrollo sostenible con empleo.

https://www.ilo.org/americas/sala-de-prensa/WCMS_760463/lang-es/index.htm

Personas con discapacidad, un recurso sin explotar

Es necesario cambiar nuestra mentalidad e invertir en las personas con discapacidad, Mike Hess, Director Ejecutivo y fundador del Blind Institute of Technology (BIT) en Estados Unidos. Sin duda somos el mayor recurso inexplorado del planeta. De hecho cuando me refiero a las personas con discapacidad, prefiero utilizar el término “individuos preparados para trabajar en las empresa”.

https://www.ilo.org/global/about-the-ilo/newsroom/news/WCMS_760375/lang-es/index.htm

Invertir en el personal sanitario, ahora y después de la COVID-19

El sector de la salud se enfrenta a graves dificultades en muchos países a causa de la COVID-19. Más que nunca hay que invertir en los sistemas de salud y bienestar social, así como garantizar unas condiciones de trabajo adecuadas a sus trabajadores, para que puedan afrontar mejor esta pandemia y otras crisis.

https://www.ilo.org/global/about-the-ilo/multimedia/video/institutional-videos/WCMS_760102/lang-es/index.htm



NOVETATS EU-OSHA

NOU! OIRA tool presented to workers from all sectors in Malta

Employers have a duty to carry out suitable, effective and systematic risk assessments of their workplace to keep workers safe and healthy. However, carrying out the required risk assessments can be a challenge for micro and small enterprises.

<https://osha.europa.eu/es/oshnews/oira-tool-presented-workers-all-sectors-malta>

Marco estratégico de la UE en materia de seguridad y salud en el trabajo (2021-2027) — consulta pública

La crisis de la COVID-19 ha puesto de relieve la importancia crucial de la salud, incluida la seguridad y la salud en el trabajo. Pero, ¿qué piensa usted sobre el lugar que debería desempeñar la seguridad y la salud en el trabajo (SST) en una Europa preparada para la era digital, en el pacto verde de la UE o en una Unión sanitaria europea?

<https://osha.europa.eu/es/highlights/eu-strategic-framework-health-and-safety-work-2021-2027-public-consultation>

Free risk assessment for mining sector in Portugal thanks to OIRA

Awkward postures or movements, high force and repetitive tasks, hazardous work environments and exposure to dangerous substances are just some of the occupational safety and health (OSH) risks facing workers in the mining industry.

<https://osha.europa.eu/es/oshnews/free-risk-assessment-mining-sector-launches-portugal-thanks-oira>

La seguridad y la salud en el trabajo concierne a todos. Es bueno para ti. Es buen negocio para todos.



**Trabajos saludables:
RELAJEMOS LAS CARGAS**

#EUhealthyworkplaces www.healthy-workplaces.eu

¿Quién puede participar?

Se aceptarán ejemplos de buenas prácticas de empresas y organizaciones de los Estados miembros de la UE, los países candidatos y los candidatos potenciales, así como también los países que integran la Asociación Europea de Libre Comercio (AELC), incluidos:

- empresas individuales u organizaciones de cualquier tamaño;
- organizaciones de formación y miembros de la comunidad educativa;
- organizaciones empresariales, asociaciones gremiales, sindicatos y organizaciones no gubernamentales;
- servicios regionales o locales de prevención en materia de seguridad y salud en el trabajo, servicios de seguros y otras organizaciones intermediarias.

Cómo participar

Todas las candidaturas se someten primero a la evaluación de los centros de referencia nacionales de la EU-OSHA. Los ganadores a escala nacional pasarán a participar en el concurso paneuropeo, en el que se decidirán los ganadores generales.

El socio de la red de centros de referencia de su país le facilitará la información relativa a cómo participar en el concurso. Visite el sitio web <https://healthy-workplaces.eu/es/get-involved/good-practice-awards> para saber cómo ponerse en contacto con su centro de referencia nacional y comprobar los plazos nacionales.

Galardones a las Buenas Prácticas de la campaña «Trabajos saludables»

Convocatoria de candidaturas



RECORDA

*Siga la campaña en las redes sociales:
#EUhealthyworkplaces*

NOVETATS INSST

NOU! **"FP: ¡LIDERA LA PREVENCIÓN!"** **Convocatoria de trabajos audiovisuales** La Agencia Europea para la Seguridad y la Salud en el Trabajo (EU-OSHA) pone en marcha el Proyecto OSH VET para integrar la prevención en la Formación Profesional. Este proyecto quiere contribuir a que el alumnado que se encuentra desarrollando los estudios de Formación Profesional, más cercanos a la realidad del mercado de trabajo, pueda consolidar una verdadera cultura preventiva que contribuya a su desempeño profesional seguro.

Actividades prioritarias en función de la siniestralidad 2019 Este informe se centra en la priorización de las actividades económicas en función de dos parámetros: el índice de incidencia de ATJT y el número de trabajadores que desarrollan su trabajo en una actividad concreta.

ESENER 2019. Encuesta europea de empresas sobre riesgos nuevos y emergentes En 2019 la Agencia Europea de Seguridad y Salud en el trabajo realizó la tercera encuesta europea a empresas sobre riesgos nuevos y emergentes que hace cada cinco años, conocida como ESENER.

INSST - Espacio COVID-19

<https://www.insst.es/espacio-campana-covid-19>

Vídeos sobre Equipos de Protección Individual (EPI) [[WWW](#)]

Desinfectantes y métodos de desinfección frente al SARS-Cov-2 (Compendio no exhaustivo de fuentes de información) (actualitzat 27.10.20)

Procedimiento de actuación para los servicios de PRL frente a la exposición al COVID-19 (SARS-CoV-2) (actualitzat 07.10.20)

PRL vs. COVID-19. Compendio no exhaustivo de fuentes de información (actualitzat 30.06.2020)

Directrices de buenas prácticas para prevenir el riesgo de exposición laboral al coronavirus SARS-CoV-2 por actividades/sectores [[WWW](#)]



ÚLTIMES INCORPORACIONS A LA BIBLIOTECA DIGITAL DE PRL

NOU FUNDACIÓN EUROPEA PARA LA MEJORA DE LAS CONDICIONES DE VIDA Y DE TRABAJO (Eurofound). [Working conditions in sectors](#) [en línia]. Karolien Lenaerts; Sem Vandekerckhove; Mie Lamberst; Majda Seghir; Malo Mofakhami; Nathalie Greenan, aut. Dublin: European Foundation for the Improvement of Living and Working Conditions, 2020. 78 p. [Consulta 11.11.2020]. ISBN: ISBN 978-92-897-2121-9. DOI: 10.2806/024695.

Condicions de treball | Estat general de la salut i la seguretat en el treball | Organització del treball

Les megatendències, com la digitalització, la globalització, el canvi demogràfic i el canvi climàtic, estan transformant el món del treball, amb repercussions en les condicions laborals i la qualitat de l'ocupació. En aquest context, aquest informe examina les condicions de treball i la qualitat de l'ocupació des d'una perspectiva sectorial, utilitzant dades de l'Enquesta europea de condicions de treball de 2015 (EWCS). En primer lloc, l'informe descriu les característiques sectorials que sustenten l'ocupació: estructura econòmica, demografia, nivell ocupacional i situació laboral. Després passa a centrar-se en quatre temes principals: canvi de tasques, habilitats, formació i ocupabilitat; ocupació atípica i seguretat laboral; salut, benestar i organització del treball flexible; i representació i veu dels empleats. Es tenen en compte les diferències en les condicions laborals derivades de l'edat, el gènere, l'ocupació i el nivell educatiu. Segons l'anàlisi, el desenvolupament de mesures per a abordar qüestions rellevants com el desenvolupament d'habilitats, la seguretat laboral i la intensitat del treball hauria de ser una prioritat per a la política. Les dades també mostren que la presència de representació i veu dels empleats és clau per a millorar la situació dels empleats.

NOU ORGANIZACIÓN INTERNACIONAL DEL TRABAJO. [Las reglas del juego: Una introducción a la actividad normativa de la Organización Internacional del Trabajo \(Edición del Centenario 2019\)](#) [en línia]. Ginebra: OIT, 2019. 133 p. [Consulta: 11.11.2020]. ISBN: 978-92-2-132192-7.

Condicions de treball | Estat general de la salut i la seguretat en el treball | Polítiques públiques per a la prevenció

L'actualització d'aquesta publicació de referència, publicada per primera vegada en 2005 i l'última edició de la qual data de 2014, és testimoniatge del dinamisme de la política normativa de la OIT. En aquesta nova edició de 2019, que coincideix amb el centenari de l'Organització, es recullen les últimes novetats, a saber, l'adopció de nous instruments, la posada en marxa de la iniciativa del centenari relativa a les normes per a enfortir el sistema de control de la seua aplicació, l'establiment d'un mecanisme de revisió de les normes vigents, etc. D'altra banda, aquesta nova edició ens permet posar en perspectiva la contribució fonamental de les normes internacionals del treball a l'Agenda 2030 per al Desenvolupament Sostenible adoptada pels Estats membres de les Nacions Unides en 2015 i la reflexió més àmplia sobre el futur del treball.

ESBRÍ NAVARRO, Isabel. [Permiso por nacimiento y cuidado del menor: la incorporación de los hombres a los cuidados a través del permiso de paternidad. Regulación jurídica y su aplicación en la negociación colectiva de la Comunidad Valenciana](#) [en línia]. Tesis doctoral. Asunción Ventura Franch y María José Mateu Carruana, dir. Castelló de la Plana: Universitat Jaume I, 2020. 544 p. [Consulta: 10.11.2020]. DOI: 10.6035/14108.2020.190633

Organització del treball | Polítiques públiques per a la prevenció | Prevenció i gènere

La igualtat entre dones i homes es veu obstaculitzada pel desigual repartiment de les cures. El permís de paternitat, al nostre país, es va implantar amb l'objectiu de fomentar l'exercici equilibrat dels drets conciliatoris entre homes i dones, contribuint a canviar rols i estereotips per a potenciar l'assumpció masculina en el repartiment de responsabilitats familiars i establir la corresponsabilitat en les tasques de cura. Des de l'any 2007 la normativa sobre aquest tema ha avançat, no obstant això, els estudis i les posicions teòriques revelen que el permís de paternitat, actualment denominat "permís per naixement i cura del menor" continua suscitant desigualtat de gènere. La tesi analitza la regulació jurídica dels permisos de maternitat i paternitat, la seua evolució i la influència de la legislació internacional i europea en la regulació del nostre país, incorporant una part d'investigació aplicada, sobre les mesures de conciliació, adoptades en convenis col·lectius de la Comunitat Valenciana.

INSTITUT NATIONAL DE RECHERCHE ET DE SÉCURITÉ (França). [Interventions sur les peintures contenant du plomb](#) [en línia]. París: INRS, 2020. 84 p. [Consulta: 06.11.2020]. ISBN: 978-2-7389-2588-6. (ED 6374).

Riscos químics

Els principals objectius d'aquest document, dirigit a empreses i contractistes, són presentar els riscos als quals poden estar exposats els operadors en treballar amb pintures que contenen plom, per a ajudar les empreses a realitzar anàlisis de riscos específics de cada lloc, per a triar les mesures preventives a implementar per a reduir aquests riscos, i això d'acord amb les

tècniques utilitzades. És aplicable per a totes les intervencions sobre pintures amb plom (preparació de superfícies, remoció de pintura o remoció d'elements o materials recoberts amb pintura amb plom), independentment de la destinació de l'edifici (habitatges, oficines, etc.) o obra d'art.

INSTITUTO NACIONAL DE SEGURIDAD Y SALUD EN EL TRABAJO (España). [ESENER \(Encuesta europea de empresas sobre riesgos nuevos y emergentes\) 2019. Datos de España](#) [en línia]. Madrid: Instituto Nacional de Seguridad y Salud en el Trabajo (INSST), 2020. 28 p. [Consulta: 07.11.2020]. NIPO: 118-20-095-8.

Estat general de la salut i la seguretat en el treball | Polítiques públiques per a la prevenció

En 2019 l'Agència Europea de Seguretat i Salut en el treball va realitzar la tercera enquesta europea a empreses sobre riscos nous i emergents que fa cada cinc anys, coneguda com ESENER. Enguany han participat 28 països de la UE més Islàndia, Macedònia del Nord, Noruega, Sèrbia i Suïssa. A Espanya en concret s'han realitzat 3.267 entrevistes. La Directiva 89/391/CEE del Consell sobre mesures per a promoure la millora de la seguretat i de la salut dels treballadors en el treball, estableix uns criteris mínims que han de complir els països de la Unió Europea, a fi d'aconseguir una adequada Prevenció de Riscos Laborals (PRL). Si bé, cada país ha transposat al seu ordenament jurídic nacional una organització de la prevenció que no coincideix en tots els països. Per això, les preguntes d'aquesta enquesta no sempre s'adaptaran bé a tots els destinataris. En el cas d'Espanya, en l'apartat que es pregunta pels especialistes en PRL, no coincideixen exactament amb les nostres figures preventives, però sí que ens ajuda a esbossar com és l'organització de la prevenció en les nostres empreses.

ORGANIZACIÓN INTERNACIONAL DEL TRABAJO. [Issue paper on COVID-19 and fundamental principles and rights at work](#) [en línia]. Ginebra: OIT, 2020. 40 p. [Consulta: 04.11.2020]. ISBN: 978-92-2-033104-0.

Gestió de la prevenció | PRL COVID-19

En aquest moment de crisi, salvaguardar els quatre principis i drets fonamentals en el treball: la llibertat d'organitzar-se i negociar col·lectivament, i l'absència de treball forçós, treball infantil i discriminació en l'ocupació i l'ocupació és més important que mai. Aquests drets no sols corren un major risc degut a la crisi, sinó que també constitueixen la base per a reconstruir un món del treball millor i més just després d'aquesta. Els drets humans universals i inalienables en si mateixos i per si mateixos, són també facilitadors essencials del treball decent i la justícia social. Són el punt de partida d'un cercle virtuós de diàleg social eficaç, millors ingressos i condicions per als treballadors i ocupadors i formalització de l'economia informal.

ASOCIACIÓN ESPAÑOLA DE DEMOLICIÓN, DESCONTAMINACIÓN, CORTE Y PERFORACIÓN. [Guía sobre amianto : visión general y proceso de descontaminación \(desamiantado\)](#) [en línia]. Madrid: AEDED, 2020. 76 p. [Consulta: 04.11.2020]. ISBN: 978-84-09-22965-9.

Amiant | Construcció

En els últims anys, el sector de la construcció s'ha posicionat com una de les activitats clau del creixement de l'economia espanyola. Aquest auge ha produït un increment en la generació de residus procedents tant de la construcció d'edificis i infraestructures com de la demolició o la reparació d'immobles o d'una altra mena d'estructures industrials o civils. En la demolició o reparació d'immobles, es troben materials perillosos com l'amiant. Des de AEDED (Associació Espanyola de demolició, descontaminació), s'ha coordinat una guia divulgativa que done resposta als dubtes i preguntes més habituals relacionades amb amiant en l'àmbit d'obres de construcció. La Guia sobre amiant. Visió general i procés de descontaminació (desamiantado) ha sigut elaborada a través d'un grup de treball transversal, pretén donar una visió general sobre aquest residu perillós i sobre el procés de descontaminació. Els continguts de la guia compten amb un caràcter divulgatiu i informatiu, però sense fer un excessiu recalcamen en la normativa tècnica i les seues corresponents referències legals.

Diagnóstico COVID - 19

¿Qué pruebas existen y para qué sirven?

El Ministerio de Sanidad publicó la "Estrategia de diagnóstico, vigilancia y control de la pandemia de COVID-19" con el objetivo de la **detección precoz** a través de la realización de pruebas **de los casos compatibles** con la COVID-19, **para controlar la transmisión** de la enfermedad.

En la actualidad, los **test de detección** de la COVID-19 se han convertido en una **herramienta** que nos **ayuda a afrontar** la vida laboral y personal de manera **más segura** (regreso al trabajo, reuniones familiares, viajes, etc...).



PRUEBAS DE DETECCIÓN DE INFECCIÓN ACTIVA DE LA COVID-19 Y CARACTERÍSTICAS

Prueba PCR

¿Qué es la prueba PCR?

Una **prueba de detección del coronavirus SARS-CoV-2** para el diagnóstico de la enfermedad COVID-19. En **24-48 horas** aproximadamente se obtienen los resultados. Su sensibilidad depende de la carga viral en vías respiratorias, por lo que un resultado negativo en un paciente con síntomas no descarta por completo la infección.

La **muestra** para analizar **se obtiene** del **tracto respiratorio**, a través de un exudado preferiblemente nasofaríngeo y orofaríngeo. Para ello personal sanitario cualificado, introduce una torunda por la boca y por las fosas nasales.



Situaciones en las que se recomienda su realización:

- › Cuando hay **síntomas compatibles** con la COVID-19.
- › Cuando has estado en **contacto** con un **caso positivo**.
- › Cuando vayas a **viajar**, si lo exigen en el país de destino.
- › Ante una **competición deportiva**, si lo requiere la organización del evento.

Test de Antígenos

¿Qué son los test de antígenos?

Una **prueba de detección del coronavirus SARS-CoV-2** para el diagnóstico de la enfermedad COVID-19. En **15 minutos** aproximadamente se obtienen los resultados.

La **muestra** para analizar **se obtiene** del **tracto respiratorio**, a través de un exudado preferiblemente nasofaríngeo y orofaríngeo. Para ello personal sanitario cualificado, introduce una torunda por la boca y por las fosas nasales.



Situaciones en las que se recomienda su realización:

- › Cuando hay **síntomas compatibles** con la COVID-19.
- › Cuando has estado en **contacto con un caso positivo**.
- › Eficaz dentro de los **cinco primeros días** tras el inicio de los síntomas.

Diagnóstico COVID - 19

¿Qué pruebas existen y para qué sirven?

OTRAS PRUEBAS UTILIZADAS

Test rápidos

¿En qué consiste los test rápidos?

Es una **prueba serológica de detección de anticuerpos** generados por nuestro organismo ante la presencia del SARS-CoV-2. En **10-15 minutos** aproximadamente se obtienen los resultados.

La **muestra** se obtiene a través de la **extracción de sangre**. Se realiza mediante una punción indolora en el dedo realizada con una aguja por personal sanitario cualificado.

En el resultado de la prueba, figura si tiene presencia de los **anticuerpos IgM** (está pasando la enfermedad) y de **IgG** (ya ha pasado la enfermedad). La OMS no considera que estas pruebas por sí solas, estén indicadas para el diagnóstico en la fase aguda de la enfermedad.



Test Elisa



¿En qué consiste el test Elisa?

Es una **prueba serológica de detección de anticuerpos** generados por nuestro organismo ante la presencia del SARS-CoV-2.

La **muestra** se obtiene a través de la **extracción de sangre** con una punción venosa. La sangre es analizada en el laboratorio para detectar la presencia o no de anticuerpos IgG e IgM y cuantificarlos.

No está indicada por sí sola para el diagnóstico en la fase aguda de la enfermedad.

¿Qué son los anticuerpos IgM y los IgG?

Anticuerpos tipos IgM

- › Es el primer anticuerpo que fabrica el cuerpo para combatir una nueva infección.
- › Suelen aparecer entre los 7 y 10 días tras su comienzo.
- › Su presencia es un indicador de una infección temprana.

Anticuerpos tipo IgG

- › Se generan posteriormente a los IgM.
- › Son las que nos indican que el cuerpo tiene defensas contra el virus y la enfermedad ha remitido.
- › Permanecen en la sangre por mucho más tiempo, incluso después de una recuperación completa de la enfermedad.

A nivel laboral la detección, notificación, estudio y manejo de casos y contactos, se realizará siguiendo lo establecido en el documento del Ministerio de Sanidad : ["Procedimiento de actuación para los servicios de prevención de riesgos laborales frente a la exposición al SARS-CoV-2"](#)



Más información

Fuente: Información publicada por las autoridades competentes hasta la fecha de elaboración.

Plan General de Actividades Preventivas 2020



INVASSAT A LES XARXES



GVA Invassat
@GVAinvasat

☰

FICHA SEGURIDAD VIAL N°10: USO DEL MÓVIL/GPS



Las distracciones al volante son la causa de más del 30% de los accidentes de tráfico:

- ✓ Reacciones de frenado más lentas
- ✓ Reduce el campo de visión
- ...

 umivale.es/dam/web-corpor...

Vía @umivale

#SeguridadVial

Ficha Seguridad Vial N° 10: Uso del móvil / GPS 2019

 Las distracciones al volante son la causa de más del 30% de los accidentes de tráfico.

Entre los principales factores externos que pueden facilitar que el conductor pierda su atención en la conducción se encuentran: hablar por teléfono sin utilizar un dispositivo manos libres o leer mensajes de texto, así como el uso del GPS durante la conducción.

✦ **Riesgos del uso del teléfono móvil o GPS al volante:**

El uso del teléfono móvil o GPS aumenta considerablemente el riesgo de sufrir un accidente, los principales riesgos de su uso al volante son:

- > El usuario aparta la vista de la carretera durante su uso, pierde la capacidad de concentración ante el volante, y sufre distracción física, al ser necesario quitar las manos del volante para emplearlo.
- > Reduce la capacidad para mantener una posición correcta en el carril.
- > Incrementa el tiempo de reacción para detectar y responder a acontecimientos inesperados relacionados con la conducción.
- > Genera reacciones de frenado más lentas con frenadas más intensas y distancias de parada más cortas.
- > Reduce la capacidad para mantener la velocidad adecuada (normalmente se circula más despacio durante su uso).
- > Incrementa el tiempo de reacción ante las señales de tráfico o no reparar en ellas.

➤ Reducir el tiempo de reacción del conductor, así como, mirar más tarde, ralentizar su...

Ficha Seguridad Vial N° 10: Uso del móvil / GPS 2019

 **Recuerda:** La seguridad es lo primero, el mal uso del teléfono móvil conduciendo multiplica por 23 el riesgo de accidente según la DGT.

- > Según las normas de tráfico, no podemos manipular ningún dispositivo electrónico (incluyendo el GPS) cuando implique apartar las manos del volante. Si es legal hacerlo con dispositivos manos libres o sistemas de control de voz.
- > Tampoco pueden usarse estando parados en un atasco o un semáforo.
- > Debemos ser muy cuidadosos a la hora de coger el teléfono/GPS, ya que pueden dificultar la visión.
- > Lo ideal es llevarlo a la altura del salpicadero, donde no nos restará visión de la carretera. También es conveniente llevarlo en el lado derecho, pues en el izquierdo nos podría obstaculizar la visión del espejo retrovisor exterior.
- > El manejo del GPS debe realizarse antes de comenzar el viaje y siempre con el vehículo parado.

✦ **Recomendaciones al volante respecto al móvil/GPS:**

- > Nunca utilices el móvil/GPS mientras conduces.
- > Silencia los avisos y pon el móvil en un lugar donde no lo veas mientras conduces.
- > Escribe en tu estado el mensaje "Estoy conduciendo, te llamo luego". Y evita contactar con personas que sabes que pueden estar conduciendo.



12:45 p. m. · 11 nov. 2020 · Hootsuite Inc.

ESPAI COVID-19

- **DECRET 16/2020**, de 5 de novembre, del president de la Generalitat, pel qual es **prorroga la mesura de restricció d'entrada i eixida de persones del territori de la Comunitat Valenciana**, adoptada en el Decret 15/2020, de 30 d'octubre, de mesures temporals i excepcionals a la Comunitat Valenciana, com a conseqüència de la situació de crisi sanitària ocasionada per la Covid-19 i a l'empara de la declaració de l'estat d'alarma, i s'adopten unes altres mesures. [[WWW](#)]
 - **RESOLUCIÓ** de 6 de novembre de 2020, de la consellera de Sanitat Universal i Salut Pública, per la qual s'acorden **mesures addicionals extraordinàries a la Comunitat Valenciana** com a conseqüència de la situació de crisi sanitària ocasionada per la Covid-19. [[WWW](#)]
 - **Real Decreto 956/2020**, de 3 de noviembre, por el que se **prorroga el estado de alarma** declarado por el Real Decreto 926/2020, de 25 de octubre, por el que se **declara el estado de alarma** para contener la propagación de infecciones causadas por el SARS-CoV-2 [[WWW](#)]
 - **Decret 15/2020**, de 30 d'octubre, del president de la Generalitat, pel qual s'adopten **mesures temporals i excepcionals a la Comunitat Valenciana**, com a conseqüència de la situació de crisi sanitària ocasionada per la Covid-19 i a l'empara de la declaració de l'estat d'alarma. [[WWW](#)]
 - **Decret 14/2020**, de 25 d'octubre, del president de la Generalitat, de **mesures en la Comunitat Valenciana, com a conseqüència de la situació de crisi sanitària** ocasionada per la Covid-19 i de la declaració de l'estat d'alarma activat pel Govern de la Nació. [[WWW](#)]
 - **Resolució** de 30 d'octubre de 2020, de la consellera de Justícia, Interior i Administració Pública, per la qual s'adeqüen les **mesures excepcionals a adoptar en els centres de treball** dependents de l'Administració de la Generalitat amb motiu de la Covid-19. [[WWW](#)]
 - **Conselleria de Sanitat Universal i Salut Pública**. **Resolució** de 24 d'octubre de 2020, de la consellera de Sanitat Universal i Salut Pública, per la s'acorda **mesures addicionals excepcionals en la Comunitat Valenciana**, com a conseqüència de la situació de crisi sanitària ocasionada per la Covid-19. [[WWW](#)]
 - **Resolució** de 30 de septiembre de 2020, de la Secretaría de Estado de Sanidad, por la que se da publicidad al **Acuerdo del Consejo Interterritorial del Sistema Nacional de Salud sobre la Declaración de Actuaciones Coordinadas en Salud Pública** para responder ante situaciones de especial riesgo por transmisión no controlada de infecciones causadas por el SARS-Cov-2, de fecha 30 de septiembre de 2020. [[WWW](#)]
 - **Pla de contingència i continuïtat en el treball durant les fases de nova normalitat dels centres docents públics** dependents de la Conselleria d'Educació, Cultura i Esport [[PDF val](#)] [[PDF cas](#)]
 - Actualització del **protocol de protecció i prevenció enfront de la transmissió i el contagi del SARS-CoV-2 per a centres educatius** que impartisquen ensenyaments no universitaris en el curs 2020-2021 [[PDF val](#)] [[PDF cas](#)]
 - **RESOLUCIÓ** de 17 d'agost de 2020, de la consellera de Sanitat Universal i Salut Pública, per a l'adopció de les **mesures establides en l'acord del Consell Interterritorial del Sistema Nacional de Salut**, sobre mesures de prevenció contra la Covid-19. [2020/6707] (DOGV núm. 8885bis de 18.08.2020) [[WWW](#)]
 - **DECRET LLEI 11/2020**, de 24 de juliol, del Consell, de **règim sancionador específic** contra els incompliments de les disposicions reguladores de les mesures de prevenció enfront de la Covid-19. [[WWW](#)]
 - **RESOLUCIÓ** de 17 de juliol de 2020, de la consellera de Sanitat Universal i Salut Pública, de modificació i adopció de **mesures addicionals i complementàries** de l'Acord de 19 de juny, del Consell, sobre mesures de prevenció front a la COVID-19. [2020/5852] (DOGV núm. 8861 de 18.07.2020) [[WWW](#)]
- **Administracion.gob.es:** [Nueva normalidad. Crisis sanitaria COVID-19](#)
 - **DOGV:** [Normativa aprobada per la Generalitat en relació amb la pandèmia per coronavirus Covid-19](#)
 - **InfoCoronavirus.** Accés a les seccions amb directrius i normativa COVID-19 de cadascuna de les conselleries de la Generalitat.
 - **Observatorio de Derecho Público y Constitucional y COVID-19 en España.** Universitat de València.

Per sectors

Guía para la prevención y control de la COVID-19 en industrias de la carne. Ministerio de Sanidad [\[WWW\]](#)

Guía de actuación ante la aparición de casos de COVID-19 en centros educativos. Ministerio de Sanidad [\[WWW\]](#)

Mesures laborals relatives al COVID-19, Intranet del personal empleat públic de la Generalitat [\[WWW\]](#)

COVID-19: Back to the workplace - Adapting workplaces and protecting workers, de la EU-OSHA [\[WWW\]](#)

Fichas de prevención del coronavirus según tipo de actividad y Guías de prevención para el reinicio de actividades, de OSALAN [\[WWW\]](#)

Directrices de buenas prácticas para prevenir el riesgo de exposición laboral al coronavirus SARS-CoV-2 por actividades/sectores. INSST [\[WWW\]](#)

Guías para la reducción del contagio por el coronavirus SARS-CoV-2 en el sector turístico. Ministerio de Industria, Comercio y Turismo [\[WWW\]](#)

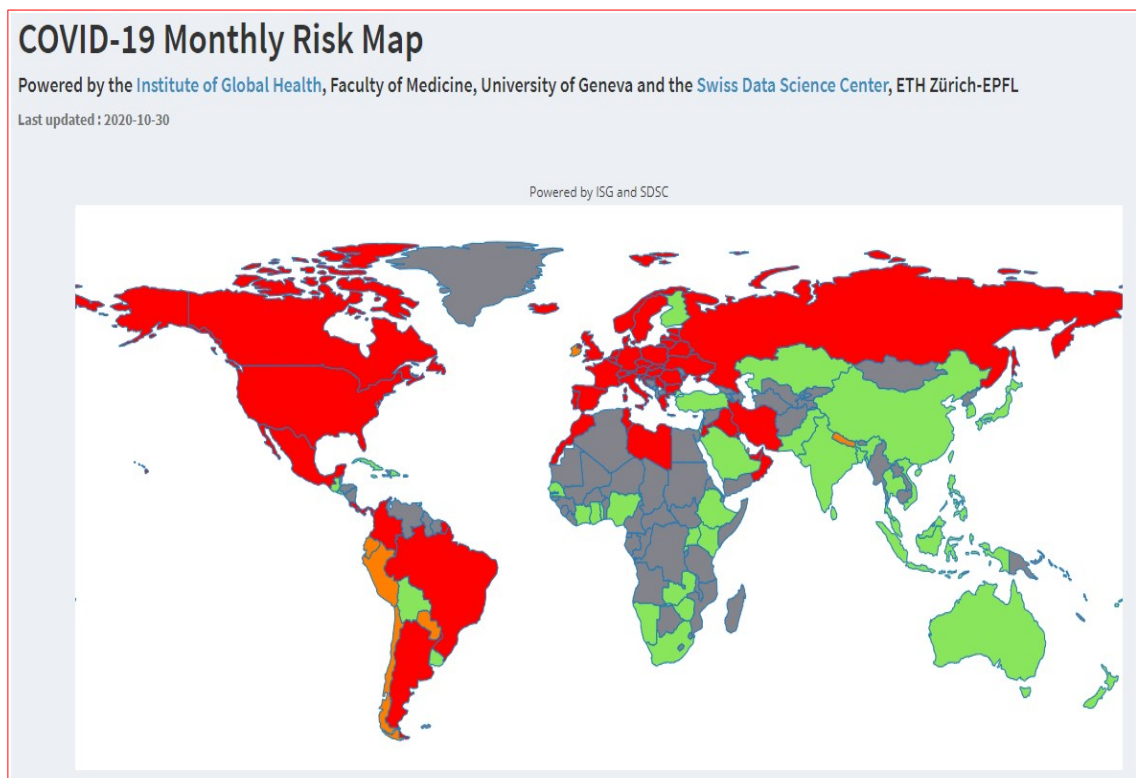

COVID-19 EN LA COMUNITAT VALENCIANA

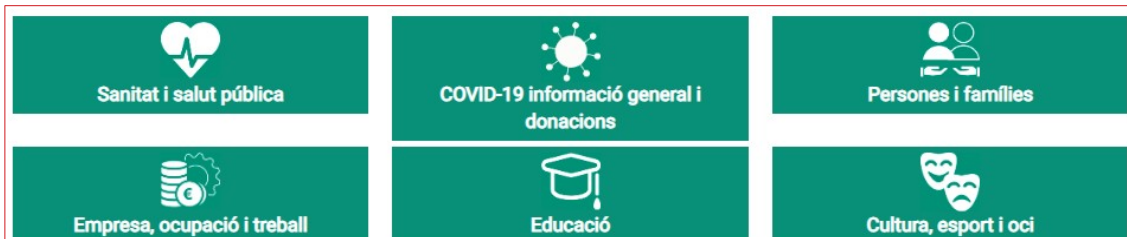

[Recursos d'informació COVID-19](#). GVAOberta

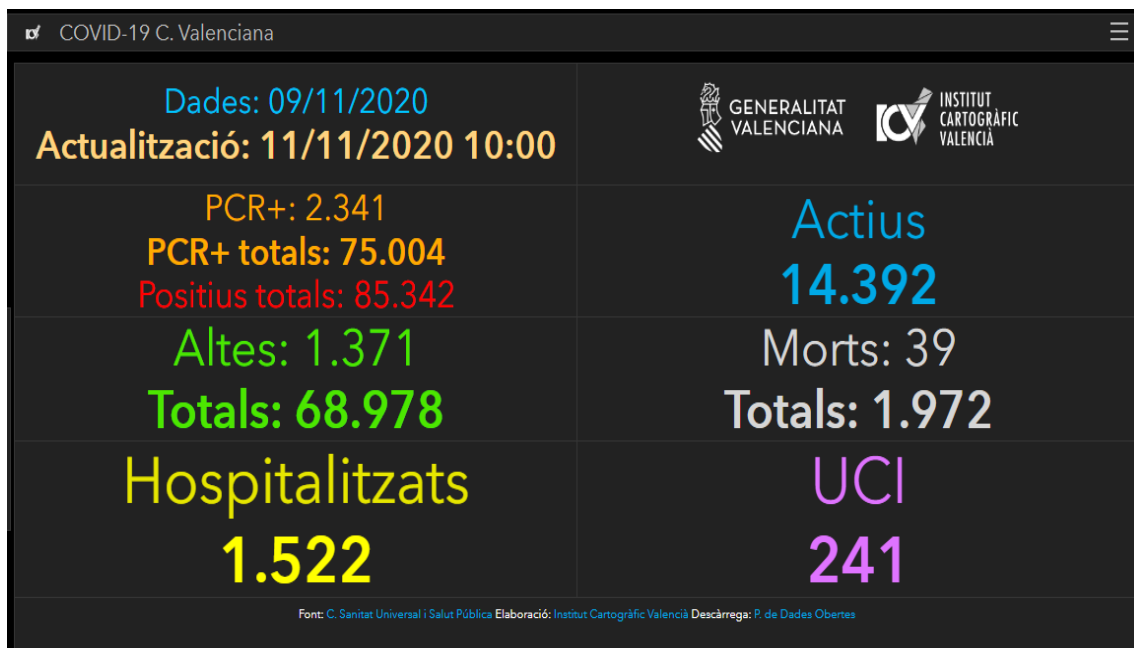

[COVID-19 C. Valenciana: Monitoratge de la situació.](#)

Institut Cartogràfic València i Conselleria de Sanitat Universal i Salut Pública

Veure també

- ▶ **Panel COVID-19.** Instituto de Salud Carlos III [\[WWW\]](#)
- ▶ **Vigilancia de los excesos de mortalidad por todas las causas : informes MoMo.** Instituto de Salud Carlos III [\[WWW\]](#)
- ▶ **Dades COVID-19,** en el portal de DadesObertes de la Generalitat [\[WWW\]](#)
- ▶ **Expedients de regulació d'ocupació, ERO i de regulació temporal d'ocupació, ERTO, sol·licitats i resultats en la Comunitat Valenciana,** en el portal de DadesObertes de la Generalitat [\[WWW\]](#)
- ▶ **COVID19: IvieExpress.** Institut Valencià d'Investigacions Econòmiques [\[WWW\]](#)

INFORMACIÓ DE REFERÈNCIA COVID-19

1.417.709
casos confirmados
en España

13.178.939
casos confirmados
en Europa

50.810.763
casos confirmados
en el mundo

Tabla 1. Casos de COVID-19 confirmados totales, diagnosticados el día previo y diagnosticados o con fecha de inicio de síntomas en los últimos 14 y 7 días a 11.11.2020

CCAA	Casos totales	Casos diagnosticados el día previo	Casos diagnosticados en los últimos 14 días		Casos diagnosticados en los últimos 7 días		Casos diagnosticados con fecha de inicio de síntomas en los últimos 14d.		Casos diagnosticados con fecha de inicio de síntomas en los últimos 7d.	
			Nº	IA*	Nº	IA*	Nº	IA*	Nº	IA*
Andalucía	179.693	616	46.797	556,16	21.561	256,24	5.959	70,82	1.523	18,10
Aragón	66.323	804	12.503	947,71	5.688	431,14	5.385	408,17	1.673	126,81
Asturias	16.396	518	5.443	532,17	3.155	308,47	19	1,86	1	0,10
Baleares	21.048	96	2.911	253,25	1.386	120,58	1.704	148,24	690	60,03
Canarias	18.772	91	1.778	82,57	956	44,40	951	44,16	258	11,98
Cantabria	12.224	253	2.910	500,79	1.574	270,88	395	67,98	106	18,24
Castilla La Mancha	74.586	185	10.570	519,96	4.406	216,74	4.150	204,15	1.054	51,85
Castilla y León	101.105	25	20.296	845,83	9.332	388,91	4.990	207,96	1.263	52,63
Cataluña	273.041	1.458	49.285	642,13	19.700	256,67	8.931	116,36	2.137	27,84
Ceuta	2.345	62	908	1071,05	434	511,93	504	594,50	143	168,68
C. Valenciana	77.423	143	14.147	282,73	5.924	118,39	5.244	104,80	988	19,75
Extremadura	24.649	408	5.958	558,02	2.929	274,33	825	77,27	235	22,01
Galicia	40.772	451	8.595	318,39	4.012	148,62	2.451	90,79	722	26,75
Madrid	326.408	1.742	22.138	332,23	10.770	161,63	6.619	99,33	1.782	26,74
Melilla	3.494	33	876	1012,87	266	307,56	311	359,59	62	71,69
Murcia	46.631	383	11.157	746,84	5.332	356,92	5.414	362,41	1.609	107,70
Navarra	36.842	238	5.665	865,92	2.038	311,52	2.373	362,73	719	109,90
País Vasco	81.370	1.267	17.366	786,58	8.878	402,12	79	3,58	6	0,27
La Rioja	14.587	170	2.530	798,62	1.286	405,94	1.117	352,59	330	104,17
ESPAÑA	1.417.709	8.943	241.833	514,25	109.627	233,12	57.421	122,10	15.301	32,54

* IA: Incidencia acumulada (casos diagnosticados/100.000 habitantes)

Ministeri de Sanitat - Informe d'actualització diària

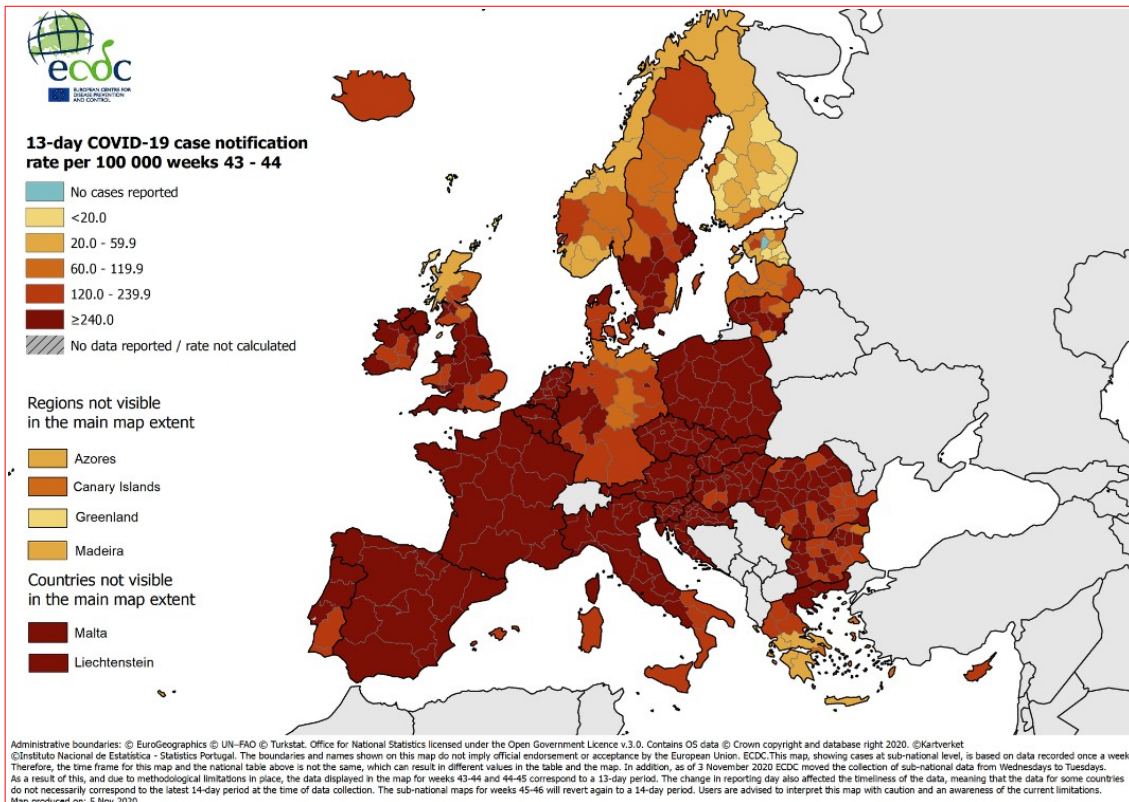

Veure també el lloc COVID-19 en España, de l'ISCIH

- ▶ Panel COVID-19: Situación y evolución de la pandemia de COVID-19 en España [\[WWW\]](#)
- ▶ Informes COVID-19 [\[WWW\]](#)
- ▶ Estudio Nacional de sero-Epidemiología de la infección por SARS-CoV-2 en España (ENE-Covid19) [\[WWW\]](#)
- ▶ Vigilancia de la Mortalidad Diaria (MoMo) [\[WWW\]](#)
- ▶ Informes MoMo 2020 [\[WWW\]](#)

INFORMACIÓ COVID-19 A LA RESTA DE CCAA

- ▶ Andalusia [\[WWW\]](#)
- ▶ Aragón [\[WWW\]](#)
- ▶ Astúries [\[WWW\]](#)
- ▶ Canàries [\[WWW\]](#)
- ▶ Cantàbria [\[WWW\]](#)
- ▶ Castella i Lleó [\[WWW\]](#)
- ▶ Castella-la Manxa [\[WWW\]](#)
- ▶ Catalunya [\[WWW\]](#)
- ▶ Extremadura [\[WWW\]](#)
- ▶ Galícia [\[WWW\]](#)
- ▶ Illes Balears [\[WWW\]](#)
- ▶ La Rioja [\[WWW\]](#)
- ▶ Madrid [\[WWW\]](#)
- ▶ Múrcia [\[WWW\]](#)
- ▶ Navarra [\[WWW\]](#)
- ▶ País Basc [\[WWW\]](#)

ALTRES ESPAIS D'INTERÉS PER FER SEGUIMENT DE LA PANDÈMIA A ESPANYA

- ✓ [Nueva normalidad. Crisis sanitaria COVID-19](#), en administraci3n.gob.es
- ✓ [Análisis de la movilidad en España durante el Estado de Alarma](#), del Ministeri de Transports, Mobilitat i Agenda Urbana
- ✓ [Evoluci3n del tráfic3 por el efecto de COVID-19](#), DGT
- ✓ [Informaci3n estadística para el análisis del impacto de la crisis COVID-19](#), de l'INE

Si teniu inter3s a saber més, visiteu

- [Guía COVID-19 : guía de informaci3n de salud y recursos web de calidad contrastada](#), de l'Institut de Salut Carlos III
- [COVID-19 por especialidades](#), el repositori digital recopilat per bibliotecàries i bibliotecaris especialitzats en ciències de la Salut



ESPAIS PER A VISUALITZAR LA PANDÈMIA

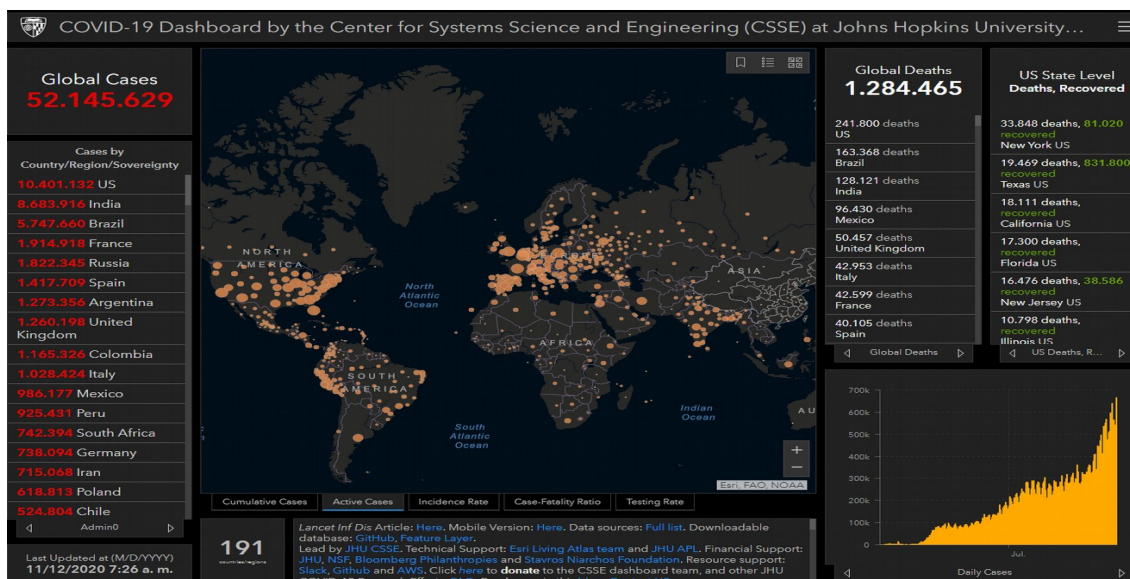

[Center for Systems Science and Engineering, Johns Hopkins University](#)

ALTRES ESPAIS D'INTERÉS PER VISUALITZAR LA PANDÈMIA

- ✓ [AI-powered COVID-19 watch](#). Organització per a la Cooperació i el Desenvolupament Econòmic OCDE
- ✓ [COVID social impact timeline](#). European Trade Union Institute ETUI
- ✓ [Información estadística para el análisis del impacto de la crisis COVID-19](#). Institut Nacional d'Estadística
- ✓ [Coronavirus COVID-19](#). Organització Mundial de la Salut OMS
- ✓ [ECDC situation dashboard](#). Centre Europeu de Prevenció i Control de Malalties ECDC
- ✓ [COVID-19 Projections](#). Institute for Health Metrics and Evaluation
- ✓ [ECML Covid](#). Centre Comú d'Investigació de la Comissió Europea
- ✓ [Predictive Monitoring of COVID-19](#).
- ✓ [Hoja de ruta europea para el levantamiento de las medidas de confinamiento contra el coronavirus](#), de la Comissió Europea
- ✓ [Understanding the Coronavirus \(COVID-19\) pandemic through data](#). Banc Mundial
- ✓ [COVID-19 Daily Epidemic Forecasting](#). Institute of Global Health, University of Geneva
- ✓ [FAO's Big Data tool on food chains under the COVID-19 pandemic](#). Organització de les Nacions Unides per a l'Agricultura i l'Alimentació FAO
- ✓ [Genomic epidemiology of novel coronavirus](#). Nextstrain

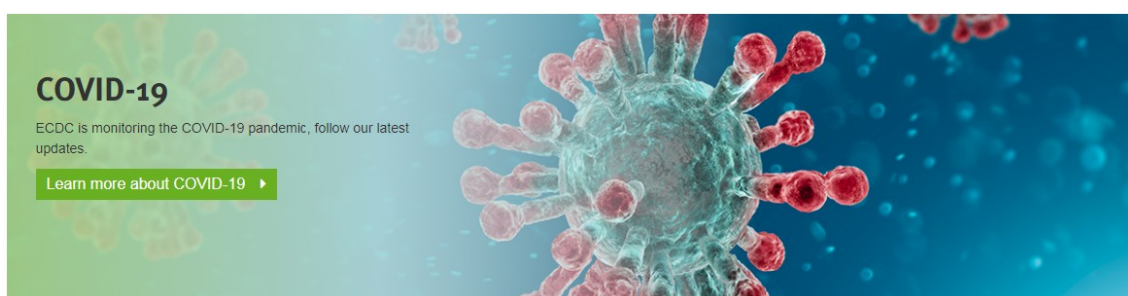

I no t'oblides...

Se mantienen las medidas ya vigentes

- Cierre Perimetral de la Comunitat Valenciana hasta el viernes 13 de noviembre a las 12:00 h.
- Se limita la circulación de personas entre las 00:00 y las 06:00 h.
- Se limitan a un máximo de 6 personas las reuniones socio-familiares, excepto convivientes
- No se podrá fumar en la vía pública, terrazas, playas u otros espacios al aire libre, cuando no se pueda respetar la distancia de 2 metros.



Nuevas medidas a partir de las 00:00 del día 7 de noviembre hasta las 23:59 del 9 de diciembre de 2020.

Velatorios y entierros

- Los **velatorios** limitan su aforo a 1/3 con un límite máximo de 25 personas al aire libre y 15 en espacios cerrados, sean o no convivientes.
- La comitiva para el **enterramiento o cremación** se restringe a 25 personas al aire libre o 15 en espacios cerrados.

Actos, celebraciones y actividades festivas

- Las **ceremonias no religiosas** no superarán 1/3 de su aforo, con un máximo de 25 personas al aire libre o 15 en espacios cerrados.
- No se autoriza ningún tipo de evento o de actividad multitudinaria. Las **actividades festivas tradicionales** quedarán condicionadas a que no se supere el número máximo de 6 personas.
- La celebración de **congresos, reuniones de negocio o conferencias** no superarán el 50 % del aforo.

Comercio, hostelería y restauración

- Los **establecimientos y locales comerciales minoristas** reducen su aforo al 50%. Los locales distribuidos en varias plantas guardarán la misma proporción.
- Los **mercados al aire libre** se podrán instalar hasta un máximo del 50 % de los puestos.
- Los **centros comerciales** y sus zonas comunes limitan un 50 % el aforo.
- Los establecimientos de **hostelería y restauración** limitan el consumo en interior a 1/3 del aforo. En las terrazas, al 50 % del aforo.
- Las zonas comunes de los **hoteles y alojamientos turísticos** no podrán superar 1/3 de su aforo.

Espacios culturales y de ocio

- En las **bibliotecas** no se superará el 50 % del aforo.
- Los **museos, salas de exposiciones o monumentos** podrán visitarse en grupos de hasta seis personas, sin que se supere el 50 % del aforo.
- Los **cines, teatros, auditorios, circos de carpa, centros recreativos turísticos, zoológicos y acuarios** no superarán el 50 % del aforo

Establecimientos de juego

- **Casinos y otros establecimientos de juego** no superarán 1/3 del aforo y las agrupaciones de mesas serán en grupos de 6 personas máximo.

Parques infantiles, actividad deportiva y piscinas

- En los **parques infantiles recreativos** al aire libre el aforo será del 50% y la distancia de seguridad de 1,5 metros, excepto convivientes.
- Las **piscinas para uso recreativo** deberán respetar el límite de 1/3 de su capacidad para las piscinas cerradas y del 50 % al aire libre
- La **actividad física o deporte**, tanto en instalaciones deportivas como al aire libre, se podrá practicar individualmente y por parejas. En grupo, hasta un máximo de 30 personas en instalaciones abiertas, y 20 en cerradas.

*Medidas relativas a celebraciones

En los casos en que se acredite tener previamente concertados los servicios de hostelería y restauración, las nuevas medidas entrarán en vigor a partir de las 00.00 horas del día 9 de noviembre.



Infórmate en:
infocoronavirus.gva.es

900 300 555



GENERALITAT
VALENCIANA | TOTS
A UNA
VELA

Segueix-nos en...

[INVASSAT](#) – [Facebook](#) – [Twitter](#) – [Linkedin](#) – [SlideShare](#)