



GENERALITAT
VALENCIANA

INVASSAT

Institut Valencià de
Seguretat i Salut en el Treball

SERVEI D'ASSISTÈNCIA I PROMOCIÓ
CENTRE DE DOCUMENTACIÓ

RECULL D'ACTUALITAT EN SEGURETAT I SALUT LABORAL

Dimarts 10 de novembre de 2020

ACTUALITAT PREVENCIONISTA

AGENDA

ALS MITJANS

DIARIS OFICIALS

AENOR-UNE

NOVETATS INVASSAT

NOVETATS OIT

NOVETATS EU-OSHA

NOVETATS INSST

ÚLTIMES INCORPORACIONS A LA BIBLIOTECA DIGITAL DE PRL

ESPAI COVID-19

#ANIRÀBÉSIHOFEMBÉ

Recorda les noves mesures per a combatre
la transmissió del virus

ACTUALITAT PREVENCIIONISTA

NOU

OBSERVATORIO DE SEGURIDAD Y SALUD LABORAL DE LA COMUNIDAD VALENCIANA

Análisis de accidentes de trabajo en empresas incluidas en el Plan de actuación contra la siniestralidad laboral de la Comunidad Valenciana

Análisis de accidentes de trabajo en empresas incluidas en el Plan de actuación contra la siniestralidad laboral de la Comunidad Valenciana

2017

INVASSAT
Institut Valencià de Seguretat i Salut en el Treball

NOU

TABACO, OTRAS FORMAS DE CONSUMO Y CONFINAMIENTO

Informe de los resultados de la encuesta



Consulta fuentes oficiales para informarte
www.micds.gob.es @sanidadgob
20 octubre 2020

#ESTE VERUS
LO PARAMOS UNIDOS



NOU

Informe científico sobre vías de transmisión SARS-CoV-2
Para el Ministerio de Ciencia e Innovación de España
29-Oct-2020

Contribuyen: Antonio Alcamí (CBM-CSIC), Margarita del Val (CBM-CSIC), Miguel Hernán (Harvard University), Pello Latassa (Gobierno La Rioja), José Luis Jiménez (Colorado University), Xavier Querol (IDAEA-CSIC), Ana Robustillo (Hospital Universitario La Paz), Gloria Sánchez (IATA-CSIC), Alfonso Valencia (BSC-CNS)

Conclusión del grupo redactor

Existe una evidencia significativa sobre la transmisión de la infección por SARS-CoV-2 por vía de aerosoles. Hay también un apoyo sustancial de la comunidad científica a la posibilidad de que sea la forma de transmisión dominante, y a que sea la forma más habitual de contagio en eventos de super-propagación. Existe una falta de evidencia que apoye la importancia de la vía de las gotículas, y es bien posible que esta vía haya sido sobreestimada. Dada la situación, el grupo redactor de este informe propone actuaciones en positivo basadas en el principio de precaución.

Si las medidas de precaución para evitar la transmisión por aerosoles se suman a las existentes (y no las sustituyen) y no son extremadamente costosas, ante la evidencia científica existente se aconseja aplicarlas. ¿No vale la pena promover actividades en exteriores, ventilar o filtrar para disminuir riesgos para reducir transmisión por aerosoles? Podemos disminuir riesgos si estas medidas se añaden a las ya aceptadas del uso de mascarillas, higiene, distanciamiento, trabajo a distancia y evitación de eventos con alta densidad de personas, especialmente en interiores.

MESURES ADDICIONALS EN LA **COMUNITAT VALENCIANA** ENFRONT DEL CORONAVIRUS

RESOLUCIÓ de 6 de novembre de 2020, de la consellera de Sanitat Universal i Salut Pública, per la qual s'acorda mesures addicionals extraordinàries en la Comunitat Valenciana, a conseqüència de la situació de crisi sanitària ocasionada per la Covid-19

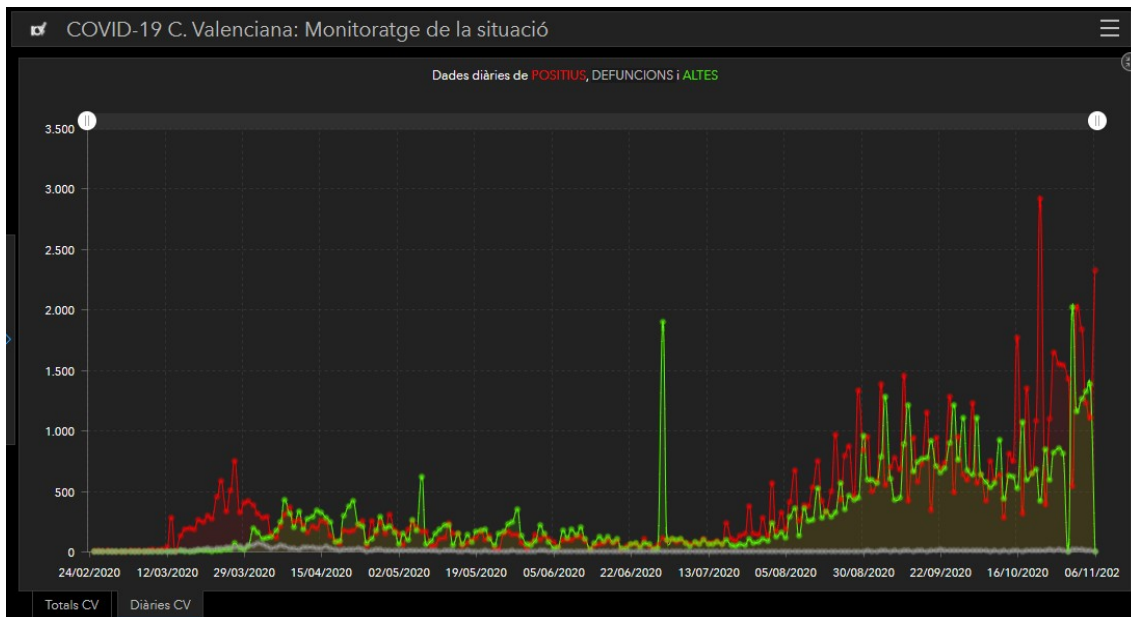

GENERALITAT VALENCIANA Dades Obertes PORTAL DE DADES OBERTES DE LA GENERALITAT VALENCIANA

RECORDA

CATÀLEG DE DADES TEMES ACTUALITAT COM REUTILITZAR DADES OBERTES A LA COMUNITAT VALENCIANA

Inici > Conjunts de dades >

CONJUNTS DE DADES

Temes

- Salut (13)

Etiquetes

- COVID-19 (13)
- salut (12)
- estadístiques (11)
- sanitat (11)
- Any 2020 (5)
- sèries (2)
- centres sanitaris (1)
- departaments (1)

13 conjunts de dades trobats

Etiquetes: COVID-19 ✖

Orderna per: Última modificació

COVID-19 Total acumulat de casos confirmats, PCR+, altes epidemiològiques, persones mortes i dades del dia de persones hospitalitzades i en UCI CSV

COVID-19 Total acumulat de casos confirmats, PCR+, altes epidemiològiques, persones mortes i dades del dia de persones hospitalitzades i en UCI

COVID-19 Dades de casos i persones mortes, per grups d'edat i sexe, acumulades des del 31-01-2020 CSV

COVID-19 Dades de casos i persones mortes, per grups d'edat i sexe, acumulades des del 31-01-2020

COVID-19 Casos confirmats per PCR+, casos PCR+ en els últims 14 dies i persones mortes per municipi de la Comunitat Valenciana 2020 CSV

COVID-19 Casos confirmats per PCR+, casos PCR+ en els últims 14 dies i persones mortes per municipi de la Comunitat Valenciana

AGENDA PREVENCIÓNISTA

IAPRL: Webinar Sector Sociosanitario

Para conmemorar el 25 aniversario de la aprobación de la Ley 31/1995, de Prevención de Riesgos Laborales, el Instituto Asturiano de Prevención Riesgos Laborales (IAPRL) dedica el mes de noviembre a la prevención de los riesgos psicosociales. Dentro del ámbito de esa conmemoración, se organizan ciclos de webinars dedicados a la prevención de riesgos psicosociales enfocados a determinados sectores elegidos.

Fecha: Del 17/11/ 2020 al 19/11/2020

Fecha de inscripción: Del 16 de octubre de 2020 al 12 de noviembre de 2020

Lugar: Toda la actividad se podrá realizar a través de internet, con los correspondientes links que se facilitarán por el IAPRL

Organiza: Instituto Asturiano de Prevención de Riesgos Laborales

Colabora: Affor Prevención Psicosocial

<http://www.iaprl.org/formacion-jornadas-cursos-seminarios/31-cursos/168>

CONSEJOS PARA EL AISLAMIENTO DE CASOS LEVES O EN INVESTIGACIÓN

ALS MITJANS

La base de dades Sibil·la, gestionada pel centre de documentació de Presidència de la Generalitat, dona accés a més de 800.000 documents periodístics publicats amb posterioritat a 1992. Relacionats, fonamentalment, amb la Generalitat i la societat valenciana. També sobre el COVID-19. Aquest recurs només és accessible des de la xarxa corporativa de la Generalitat o des de llocs que accedisquen remotament a ella. Fes clic ací per a entrar en la informació relativa a [COVID-19](#)

Sanidad aprueba un plan anticovid de respuesta inmediata que permite mover el personal entre departamentos

Valencia. La Conselleria de Sanitat Universal ha aprobado este lunes un plan de respuesta ante el posible crecimiento de casos de Covid-19, con la oposición de todos los sindicatos con representación en la Mesa Sectorial, que, entre otras medidas, permite incorporar al personal sanitario perteneciente a servicios y especialidades que no estén disponibles temporalmente, así como moverlos entre departamentos. El plan, paralelo a las medidas de contingencia que ya llevan días tomando los departamentos de salud y centros hospitalarios, es similar al que se activó el pasado 13 de marzo.

<https://www.20minutos.es/noticia/4467702/0/sanidad-aprueba-un-plan-de-respuesta-que-permite-mover-el-personal-entre-servicios-y-departamentos/?autoref=true>

La ocupación de camas hospitalarias y de UCI roza el nivel 4 en la Comunitat Valenciana

La ocupación de camas hospitalarias y de críticos roza este lunes el nivel 4 en la Comunitat Valenciana, riesgo muy alto, al situarse cerca del umbral del 15% de pacientes ingresados con

covid, y del 25% de las camas de UCI, según los datos ofrecidos por la Conselleria de Sanidad. Las cifras del departamento valenciano, las más ajustadas al momento de la pandemia, indican que hay 1.554 pacientes covid en hospitales valencianos, de los cuales 248 están en las UCI. <https://www.levante-emv.com/comunitat-valenciana/2020/11/09/coronavirus-ocupacion-camas-uci-nivel-riesgo-valencia-22714206.html>

Los contagios entre el personal sanitario crecen un 11% en solo dos semanas

Alicante. Los contagios entre el personal sanitario continúan en esta segunda ola de la pandemia. En estos momentos, en la provincia de Alicante hay 94 trabajadores de hospitales y centros de salud de baja por haber contraído el covid, según información facilitada por el Sindicato Médico y correspondiente al pasado viernes. El Hospital de Orihuela es el que más afectados tiene, 30; seguido del General de Elche, con 23 trabajadores contagiados. En Torrevieja hay 14 y en el Hospital General de Alicante, 13. En el Hospital del Vinalopó hay una decena de personas de baja por covid y en Dénia, dos. Los hospitales de Sant Joan y San Vicente tienen cada uno un positivo por covid entre su plantilla. En el hospital de Elda, según los sindicatos, hay al menos 15 trabajadores de baja.

<https://www.informacion.es/alicante/2020/11/09/contagios-personal-sanitario-crecen-11-22721520.html>

Un trabajador resulta herido en una pierna tras ser golpeado por una máquina en Ceclavín

Un trabajador de 57 años de edad ha resultado herido en una pierna tras ser golpeado por una máquina cuando trabajaba cerca de la localidad cacereña de Ceclavín. Según los datos aportados por el Centro de Urgencias y Emergencias 112 Extremadura, los hechos han ocurrido en torno a las 10.23 horas en el kilómetro 5 de las CC-49 cuando una máquina le ha golpeado una pierna al hombre. Debido a este accidente laboral, el trabajador ha sufrido una fractura abierta en la pierna y ha sido trasladado en estado 'menos grave' al Hospital de Coria.

<https://www.hoy.es/prov-caceres/trabajador-resulta-herido-20201109152925-nt.html>

Heridas seis personas tras volcar un remolque en el Jumilla

Servicios Sanitarios de Emergencia han acudido para atender a seis personas que han resultado heridas al volcar un remolque en la Finca el Carche, cerca de Casa Ermita Tous, término municipal de Jumilla. El '1-1-2' recibía, a las 8.15 horas, llamadas informando del accidente. Al lugar se movilizaron patrullas de la Policía Local, Guardia Civil, una Unidad Móvil de Emergencias y 4 ambulancias con personal sanitario de la Gerencia de Urgencias y Emergencias Sanitarias 061, que una vez atendidos 'in situ' de diversas contusiones, trasladaron a los seis heridos al Hospital Virgen del Castillo. El incidente ha sido informado al Instituto de Seguridad y Salud Laboral de la Región de Murcia.

<https://www.larazon.es/murcia/20201107/okblwczve5hgxpnc2wsd7q5zo4.html>

Muere un hombre embestido por un becerro que acababa de vender en Vélez-Málaga

Un hombre ha fallecido este lunes en un cortijo de Vélez-Málaga tras ser embestido por uno de los becerros que él mismo estaba vendiendo a otra persona. Los hechos, que se investigan como un posible accidente laboral, ocurrieron pasadas las 4 de la tarde en la finca Cortijo Los Hierros, situada en el núcleo de población de Caleta de Vélez. Las pesquisas apuntan a que, en un momento determinado, uno de los animales, de entre 400 y 500 kilos, según fuentes policiales, se resistió a subir al camión del comprador que iba a llevárselo. La víctima, con 59 años, lo azuzó con una varilla y la res acabó revolviéndose contra él.

https://www.malagahoy.es/velez-malaga/Fallece-hombre-embestido-toro-cortijo-Velez-Malaga_0_1518148740.html



Acuerdo para aumentar las inspecciones laborales por la escalada de accidentes

Una campaña de sensibilización, más inspecciones en los centros de trabajo y la creación de un grupo de estudio para reforzar sistemas de seguridad y salud en las empresas. Esas son las líneas principales acordadas entre el Principado, los sindicatos CCOO y UGT, la Federación Asturiana de Empresarios (Fade) y la Inspección Provincial de Trabajo y Seguridad Social ante la escalada de accidentes laborales en lo que va de año. Accidentes que ya le han costado la vida a 16 profesionales por 14 siniestros en el centro de trabajo y dos accidentes más en itinere. Unas cifras que doblan las registradas en 2019, año en el que en Asturias hubo 5 accidentes mortales en el trabajo y dos más en el tiempo de traslado.

<https://www.lne.es/economia/2020/11/09/acuerdo-aumentar-inspecciones-laborales-escalada-22717561.html>

10.000 profesionales sanitarios se niegan a ser trasladados al hospital de Valdebebas

Representantes del Sindicato de Enfermería en Madrid SATSE han entregado este viernes 3.748 nuevos escritos de disconformidad ante la intención del Gobierno de Isabel Díaz-Ayuso de trasladar "forzosamente" a profesionales sanitarios al Hospital Enfermera Isabel Zendal. El pasado 30 de octubre, el sindicato llevó a la sede del Gobierno regional un total de 6.335 escritos. Con este segundo registro son ya más de 10.000 los profesionales sanitarios, tanto de hospitales como de centros de salud, que han mostrado su rechazo al traslado forzoso y a que se disminuya la plantilla de los centros asistenciales, así como a que no se respeten las condiciones laborales.

<https://www.nuevatribuna.es/articulo/actualidad/satse-10000-profesionales-sanitarios-niegan-ser-trasladados-hospital-valdebebas/20201106123600180954.html>

Denuncian que en el Hospital de León se usan 38 horas mascarillas cuyo límite legal son sólo siete

Personal sanitario del Hospital de León que entre los equipos de protección individual (EPIs), y más en concreto entre las mascarillas que les son facilitadas para realizar su arriesgado trabajo, se ven obligados a multiplicar casi por cinco el tiempo de uso legalmente establecido por la normativa de esas mascarillas que Sanidad les entrega al inicio de cada turno. Esa es la denuncia que lanza el área sanitaria del sindicato USO, criticando con dureza que ante ese riesgo está expuesta la totalidad de la plantilla del Hospital leonés.

https://www.ileon.com/actualidad/leon_y_alfoz/113224/denuncian-que-en-el-hospital-de-leon-se-usan-38-horas-mascarillas-cuyo-limite-legal-son-solo-siete

El síndrome de Burnout y su impacto en la sociedad laboral

Todos hemos vivido algún momento de estrés: por motivos de trabajo, de salud, de dinero, de relaciones familiares, de amor, entre muchos otros factores. El estrés que resulta benéfico cuando nos activa y nos ayuda a salir de situaciones problemáticas, se denomina eutés; pues genera vigor, incluso valentía; empero, ¿qué sucede cuando este estrés se vuelve parte de la vida diaria y no nos percatamos de ello?, y lo que es aún peor, que no nos ayuda para activarnos, sino todo lo contrario, nos bloquea mentalmente, dañándonos emocional y físicamente. Esto suele pasar (más de lo que te imaginas), pues el estrés, pasa de ser eso, e

inicia otra etapa, convirtiéndose en “distrés”, y con su presencia diaria y dañina, perjudica la salud.

<https://www.elindependientedehidalgo.com.mx/el-sindrome-de-burnout-y-su-impacto-en-la-sociedad-laboral/>

El camino hacia el accidente en imágenes

Tomemos un ejemplo concreto para entender lo que se denomina «el camino hacia el accidente».



Un operario debe realizar una operación simple de instalación eléctrica. Los riesgos identificados son la electrización o incluso la electrocución. El potencial accidente es grave e incluso puede ser mortal.



La desenergización de la instalación, el entrenamiento y la certificación del operario para intervenir forman parte de la línea de prevención.



Si la línea de prevención es deficiente, la energía sigue estando presente y el operario se enfrenta a una situación con un alto potencial de gravedad. Si no se hace nada para recuperar la situación, el accidente está cerca.



Entra entonces en escena la línea de recuperación. En este punto, las barreras previstas son la activación de una alarma automática, la verificación de la ausencia de energía por parte del operario con un dispositivo homologado, un colega que alerta...



Si estas barreras de recuperación funcionan, la situación vuelve a estar bajo control, no hay consecuencias que lamentar. Sin embargo, la situación tendrá que ser reportada y tratada, ya que la instalación tendría que haber sido desenergizada antes de la intervención.



Pero si estas barreras de recuperación no funcionan, el evento accidental ocurre...



En este punto, la línea de mitigación puede reducir la gravedad de las consecuencias. Las barreras previstas en este caso son el uso de equipos de protección individual, la instalación de una alfombra aislante y, también, la intervención rápida de los servicios de emergencia...



Si estas barreras de mitigación funcionan puede no haber consecuencias. O, también, puede producirse un accidente con consecuencias leves o moderadas. En cualquier caso, el evento debe ser reportado y se debe trabajar sobre él.



Pero si estas barreras de mitigación tampoco funcionan, las consecuencias pueden ser graves, incluso mortales.

DOGV

Consulta també Normativa aprobada per la Generalitat en relació amb la pandèmia per coronavirus Covid-19, en el DOGV. Fes clic [ací](#) per a entrar.

Sense novetats

BOE



Normalización

Resolución de 3 de noviembre de 2020, de la Dirección General de Industria y de la Pequeña y Mediana Empresa, por la que se publica la relación de normas europeas que han sido ratificadas durante el mes de octubre de 2020 como normas españolas.

https://www.boe.es/diario_boe/txt.php?id=BOE-A-2020-13953

Resolución de 3 de noviembre de 2020, de la Dirección General de Industria y de la Pequeña y Mediana Empresa, por la que se publica la relación de normas UNE anuladas durante el mes de octubre de 2020.

https://www.boe.es/diario_boe/txt.php?id=BOE-A-2020-13954

Resolución de 3 de noviembre de 2020, de la Dirección General de Industria y de la Pequeña y Mediana Empresa, por la que se publica la relación de normas UNE aprobadas por la Asociación Española de Normalización, durante el mes de octubre de 2020.

https://www.boe.es/diario_boe/txt.php?id=BOE-A-2020-13955

DOUE

Sense novetats

ESTRATEGIA NACIONAL PARA LA COVID 19

NOVETATS AENOR – NORMES UNE

NORMES EDITADES PER A SEGURETAT LABORAL

- **NOU** UNE-EN ISO 9241-110:2020 (RATIFICADA). Ergonomía de interacción persona-sistema. Parte 110: Principios de diálogo (ISO 9241-110:2020) (Ratificada por la Asociación Española de Normalización en noviembre de 2020.). 2020-11-01
- **NOU** UNE-EN 17092-1:2020. Prendas de protección para motociclistas. Parte 1: Métodos de ensayo. 2020-11-04
- **NOU** UNE-EN 17092-3:2020. Prendas de protección para motociclistas. Parte 3: Prendas de clase AA. Requisitos. 2020-11-04
- **NOU** UNE-EN 17092-2:2020. Prendas de protección para motociclistas. Parte 2: Prendas de clase AAA. Requisitos. 2020-11-04
- **NOU** UNE-EN 17092-4:2020. Prendas de protección para motociclistas. Parte 4: Prendas de clase A. Requisitos. 2020-11-04
- **NOU** UNE-EN 17092-5:2020. Prendas de protección para motociclistas. Parte 5: Prendas de clase B. Requisitos. 2020-11-04
- **NOU** UNE-EN 17092-6:2020. Prendas de protección para motociclistas. Parte 6: Prendas de clase C. Requisitos. 2020-11-04
- **NOU** UNE-EN 17353:2020 (RATIFICADA). Equipos de protección. Ropas de visibilidad para uso no profesional. Requisitos y métodos de ensayo. (Ratificada por la Asociación Española de Normalización en noviembre de 2020.) 2020-11-01
- UNE-EN 469:2020 (RATIFICADA) Ropa de protección para bomberos. Requisitos de prestaciones para la ropa de protección en la lucha contra incendios. (Ratificada por la Asociación Española de Normalización en octubre de 2020.) Fecha ed.: 2020-10-01

NORMES EDITADES PER A SEGURETAT CONTRA INCENDIS

- **NOU** UNE-EN IEC 60331-1:2020. Ensayos para cables eléctricos en condiciones de fuego. Integridad del circuito. Parte 1: Método de ensayo de fuego con impacto a una temperatura de al menos 830 °C para cables de tensión asignada de hasta 0,6/1,0 kV inclusive y con un diámetro total superior a 20 mm. 2020-11-04

NORMES ANUL·LADES PER A SEGURETAT LABORAL

- **NOU** UNE-EN ISO 9241-110:2006. Ergonomía de interacción persona-sistema. Parte 110: Principios de diálogo (ISO 9241-110:2006). 2020-11-01
- UNE-EN 469:2006. Ropa de protección para bomberos. Requisitos de prestaciones para la ropa de protección en la lucha contra incendios. Fecha baja: 2020-10-01
- UNE-EN 469:2006/1M:2007 Ropa de protección para bomberos. Requisitos de prestaciones para la ropa de protección en la lucha contra incendios. Fecha baja: 2020-10-01

NORMES ANUL·LADES PER A SEGURETAT CONTRA INCENDIS

- UNE-EN 469:2006 Ropa de protección para bomberos. Requisitos de prestaciones para la ropa de protección en la lucha contra incendios. 2020-10-01
- UNE-EN 469:2006/1M:2007 Ropa de protección para bomberos. Requisitos de prestaciones para la ropa de protección en la lucha contra incendios. Fecha baja: 2020-10-01
- UNE-EN 13501-1:2007+A1:2010. Clasificación en función del comportamiento frente al fuego de los productos de construcción y elementos para la edificación. Parte 1: Clasificación a partir de datos obtenidos en ensayos de reacción al fuego. Fecha baja: 2020-10-01
- UNE-EN 13501-6:2015 Clasificación en función del comportamiento frente al fuego de los productos de construcción y elementos para la edificación. Parte 6: Clasificación a partir de datos obtenidos en ensayos de reacción al fuego de cables eléctricos. Fecha baja: 2020-10-01

NOVETATS INVASSAT



Fitxes d'Investigació d'Accidents FIA [[WWW](#)]

- Accident per **atrapament contra una estructura metàl·lica** fixa conduint una plataforma elevadora de persones (PEMP) 06.10.2020 [[PDF val](#)] [[PDF cas](#)]
- **Accident greu** per **caiguda d'altura** des de plataforma de camió 02.10.2020 [[PDF val](#)] [[PDF cas](#)]
- Accident per **caiguda a diferent nivell** en l'accés no adequat al punt d'operació 24.09.2020 [[PDF val](#)] [[PDF cas](#)]

Estadístiques de l'INVASSAT [[WWW](#)]

- Estadística d'accidents de treball. Octubre 2019-Setembre 2020 [[PDF](#)] **NOU**
- Estadística de malalties professionals. Octubre 2019-Setembre 2020 [[PDF](#)] **NOU**
- Datos de **siniestralidad laboral en la Comunitat Valenciana y comparativa con el resto de España** y otras Comunidades Autónomas Enero-agosto 2019 - Enero-agosto 2020 21.09.2020 [[PDF](#)]

SPRL de la Generalitat

- Mesures preventives enfront de l'exposició al coronavirus (SARS-CoV-2) 27.10.2020 [[PDF val](#)] [[PDF cas](#)]
- Mesures preventives per a garantir la **distància de seguretat** enfront de l'exposició al coronavirus (SARS-CoV-2) 24.09.2020 [[PDF val](#)] [[PDF cas](#)]
- Mesures preventives enfront de l'exposició al coronavirus (SARS-CoV-2) per al **personal docent durant l'atenció domiciliària** en la fase de nova normalitat 09.09.2020 [[PDF val](#)] [[PDF cas](#)]

Observatori de Seguretat i Salut Laboral de la Comunitat Valenciana [[WWW](#)]

- Anàlisis de **accidentes de trabajo en empresas incluidas en el Plan de actuación contra la siniestralidad** laboral de la Comunitat Valenciana 2017 10.11.2020 [[PDF cas](#)] **NOU**

Apunts tècnics de l'INVASSAT [[WWW](#)]

- **Teletreball** : novetats legals en prevenció de riscos laborals 04.11.2020 [[PDF val](#)] [[PDF cas](#)] **NOU**

Alerta INVASSAT [[WWW](#)]

- Equips de protecció individual front COVID-19 - **màscares no conformes** 06.11.2020 **NOVA ACTUALITZACIÓ**

Butlletins de novetats

- **Butlletí de novetats** en seguretat i salut laboral de l'INVASSAT 10.2020 [[PDF](#)]

NOVETATS OIT

NOU! Personas con discapacidad, un recurso sin explotar

Es necesario cambiar nuestra mentalidad e invertir en las personas con discapacidad, Mike Hess, Director Ejecutivo y fundador del Blind Institute of Technology (BIT) en Estados Unidos. Sin duda somos el mayor recurso inexplorado del planeta. De hecho cuando me refiero a las personas con discapacidad, prefiero utilizar el término “individuos preparados para trabajar en las empresa”.

https://www.ilo.org/global/about-the-ilo/newsroom/news/WCMS_760375/lang--es/index.htm

Invertir en el personal sanitario, ahora y después de la COVID-19

El sector de la salud se enfrenta a graves dificultades en muchos países a causa de la COVID-19. Más que nunca hay que invertir en los sistemas de salud y bienestar social, así como garantizar unas condiciones de trabajo adecuadas a sus trabajadores, para que puedan afrontar mejor esta pandemia y otras crisis.

https://www.ilo.org/global/about-the-ilo/multimedia/video/institutional-videos/WCMS_760102/lang--es/index.htm

Reunión virtual histórica del Consejo de Administración de la OIT

Por primera vez en la historia de la OIT, se está celebrando una reunión del Consejo de Administración esencialmente virtual. Con la participación de miembros de todas las regiones, la 340ª reunión del Consejo de Administración se celebra del 2 al 14 de noviembre. Es el primero que se lleva a cabo este año, debido a la pandemia de la COVID-19.

https://www.ilo.org/global/about-the-ilo/multimedia/video/institutional-videos/WCMS_759985/lang--es/index.htm



NOVETATS EU-OSHA

NOU! Marco estratégico de la UE en materia de seguridad y salud en el trabajo (2021-2027) — consulta pública

La crisis de la COVID-19 ha puesto de relieve la importancia crucial de la salud, incluida la seguridad y la salud en el trabajo. Pero, ¿qué piensa usted sobre el lugar que debería desempeñar la seguridad y la salud en el trabajo (SST) en una Europa preparada para la era digital, en el pacto verde de la UE o en una Unión sanitaria europea?

<https://osha.europa.eu/es/highlights/eu-strategic-framework-health-and-safety-work-2021-2027-public-consultation>

NOU! Free risk assessment for mining sector in Portugal thanks to OIRA

Awkward postures or movements, high force and repetitive tasks, hazardous work environments and exposure to dangerous substances are just some of the occupational safety and health (OSH) risks facing workers in the mining industry.

<https://osha.europa.eu/es/oshnews/free-risk-assessment-mining-sector-launches-portugal-thanks-oira>

Abierto el plazo para los Galardones a las Buenas Prácticas de la campaña «Trabajos saludables»

La EU-OSHA busca ejemplos de enfoques innovadores a la hora de atajar los trastornos musculoesqueléticos (TME) en el lugar de trabajo para su participación en los Galardones a las Buenas Prácticas 2020-22. Los galardones premian a organizaciones que hayan puesto en marcha prácticas que contribuyan de forma sostenible y demostrable a prevenir o gestionar los TME.

<https://osha.europa.eu/es/highlights/nominations-are-open-healthy-workplaces-good-practice-awards>

La seguridad y la salud en el trabajo concierne a todos. Es bueno para ti. Es buen negocio para todos.



**Trabajos saludables:
RELAJEMOS LAS CARGAS**

#EUhealthyworkplaces www.healthy-workplaces.eu

¿Quién puede participar?

Se aceptarán ejemplos de buenas prácticas de empresas y organizaciones de los Estados miembros de la UE, los países candidatos y los candidatos potenciales, así como también los países que integran la Asociación Europea de Libre Comercio (AELC), incluidos:

- empresas individuales u organizaciones de cualquier tamaño;
- organizaciones de formación y miembros de la comunidad educativa;
- organizaciones empresariales, asociaciones gremiales, sindicatos y organizaciones no gubernamentales;
- servicios regionales o locales de prevención en materia de seguridad y salud en el trabajo, servicios de seguros y otras organizaciones intermediarias.

Cómo participar

Todas las candidaturas se someten primero a la evaluación de los centros de referencia nacionales de la EU-OSHA. Los ganadores a escala nacional pasarán a participar en el concurso paneuropeo, en el que se decidirán los ganadores generales.

El socio de la red de centros de referencia de su país le facilitará la información relativa a cómo participar en el concurso. Visite el sitio web <https://healthy-workplaces.eu/es/get-involved/good-practice-awards> para saber cómo ponerse en contacto con su centro de referencia nacional y comprobar los plazos nacionales.

Galardones a las Buenas Prácticas de la campaña «Trabajos saludables»

Convocatoria de candidaturas



RECORDA

*Siga la campaña en las redes sociales:
#EUhealthyworkplaces*

NOVETATS INSST

Actividades prioritarias en función de la siniestralidad 2019 Este informe se centra en la priorización de las actividades económicas en función de dos parámetros: el índice de incidencia de ATJT y el número de trabajadores que desarrollan su trabajo en una actividad concreta.

ESENER 2019. Encuesta europea de empresas sobre riesgos nuevos y emergentes En 2019 la Agencia Europea de Seguridad y Salud en el trabajo realizó la tercera encuesta europea a empresas sobre riesgos nuevos y emergentes que hace cada cinco años, conocida como ESENER.

Cartel. La siniestralidad en el sector pesquero - Año 2020 Este cartel pretende llamar la atención sobre los accidentes en la pesca (datos de 2018 y acumulado de 2010-2018) presentando información sobre el número de accidentes leves, graves y mortales, indicando las formas más frecuentes de ocurrencia de los mismos, así como su distribución en las distintas artes de pesca..

INSST - Espacio COVID-19

<https://www.insst.es/espacio-campana-covid-19>

Vídeos sobre Equipos de Protección Individual (EPI) [[WWW](#)]

Desinfectantes y métodos de desinfección frente al SARS-Cov-2 (Compendio no exhaustivo de fuentes de información) (actualitzat 27.10.20)

Procedimiento de actuación para los servicios de PRL frente a la exposición al COVID-19 (SARS-CoV-2) (actualitzat 07.10.20)

PRL vs. COVID-19. Compendio no exhaustivo de fuentes de información (actualitzat 30.06.2020)

Directrices de buenas prácticas para prevenir el riesgo de exposición laboral al coronavirus SARS-CoV-2 por actividades/sectores [[WWW](#)]



ÚLTIMES INCORPORACIONS A LA BIBLIOTECA DIGITAL DE PRL

NOU ESBRI NAVARRO, Isabel. [Permiso por nacimiento y cuidado del menor: la incorporación de los hombres a los cuidados a través del permiso de paternidad. Regulación jurídica y su aplicación en la negociación colectiva de la Comunidad Valenciana](#) [en línia]. Tesis doctoral. Asunción Ventura Franch y María José Mateu Carruana, dir. Castelló de la Plana: Universitat Jaume I, 2020. 544 p. [Consulta: 10.11.2020]. DOI: 10.6035/14108.2020.190633

Organització del treball | Polítiques públiques per a la prevenció | Prevenció i gènere

La igualtat entre dones i homes es veu obstaculitzada pel desigual repartiment de les cures. El permís de paternitat, al nostre país, es va implantar amb l'objectiu de fomentar l'exercici equilibrat dels drets conciliatoris entre homes i dones, contribuint a canviar rols i estereotips per a potenciar l'assumpció masculina en el repartiment de responsabilitats familiars i establir la corresponsabilitat en les tasques de cura. Des de l'any 2007 la normativa sobre aquest tema ha avançat, no obstant això, els estudis i les posicions teòriques revelen que el permís de paternitat, actualment denominat "permís per naixement i cura del menor" continua suscitant desigualtat de gènere. La tesi analitza la regulació jurídica dels permisos de maternitat i paternitat, la seua evolució i la influència de la legislació internacional i europea en la regulació del nostre país, incorporant una part d'investigació aplicada, sobre les mesures de conciliació, adoptades en convenis col·lectius de la Comunitat Valenciana.

INSTITUT NATIONAL DE RECHERCHE ET DE SÉCURITÉ (França). [Interventions sur les peintures contenant du plomb](#) [en línia]. París: INRS, 2020. 84 p. [Consulta: 06.11.2020]. ISBN: 978-2-7389-2588-6. (ED 6374).

Riscos químics

Els principals objectius d'aquest document, dirigit a empreses i contractistes, són presentar els riscos als quals poden estar exposats els operadors en treballar amb pintures que contenen plom, per a ajudar les empreses a realitzar anàlisis de riscos específics de cada lloc, per a triar les mesures preventives a implementar per a reduir aquests riscos, i això d'acord amb les tècniques utilitzades. És aplicable per a totes les intervencions sobre pintures amb plom (preparació de superfícies, remoció de pintura o remoció d'elements o materials recoberts amb pintura amb plom), independentment de la destinació de l'edifici (habitatges, oficines, etc.) o obra d'art.

INSTITUTO NACIONAL DE SEGURIDAD Y SALUD EN EL TRABAJO (Espanya). [ESENER \(Encuesta europea de empresas sobre riesgos nuevos y emergentes\) 2019. Datos de España](#) [en línia]. Madrid: Instituto Nacional de Seguridad y Salud en el Trabajo (INSST), 2020. 28 p. [Consulta: 07.11.2020]. NIPO: 118-20-095-8.

Estat general de la salut i la seguretat en el treball | Polítiques públiques per a la prevenció

En 2019 l'Agència Europea de Seguretat i Salut en el treball va realitzar la tercera enquesta europea a empreses sobre riscos nous i emergents que fa cada cinc anys, coneguda com ESENER. Enguany han participat 28 països de la UE més Islàndia, Macedònia del Nord, Noruega, Sèrbia i Suïssa. A Espanya en concret s'han realitzat 3.267 entrevistes. La Directiva 89/391/CEE del Consell sobre mesures per a promoure la millora de la seguretat i de la salut dels treballadors en el treball, estableix uns criteris mínims que han de complir els països de la Unió Europea, a fi d'aconseguir una adequada Prevenció de Riscos Laborals (PRL). Si bé, cada país ha transposat al seu ordenament jurídic nacional una organització de la prevenció que no coincideix en tots els països. Per això, les preguntes d'aquesta enquesta no sempre s'adaptaran bé a tots els destinataris. En el cas d'Espanya, en l'apartat que es pregunta pels especialistes en PRL, no coincideixen exactament amb les nostres figures preventives, però sí que ens ajuda a esbossar com és l'organització de la prevenció en les nostres empreses.

ORGANIZACIÓN INTERNACIONAL DEL TRABAJO. [Issue paper on COVID-19 and fundamental principles and rights at work](#) [en línia]. Ginebra: OIT, 2020. 40 p. [Consulta: 04.11.2020]. ISBN: 978-92-2-033104-0.

Gestió de la prevenció | PRL COVID-19

En aquest moment de crisi, salvaguardar els quatre principis i drets fonamentals en el treball: la llibertat d'organitzar-se i negociar col·lectivament, i l'absència de treball forçós, treball infantil i discriminació en l'ocupació i l'ocupació és més important que mai. Aquests drets no sols corren un major risc degut a la crisi, sinó que també constitueixen la base per a reconstruir un món del treball millor i més just després d'aquesta. Els drets humans universals i inalienables i per si mateixos, són també facilitadors essencials del treball decent i la justícia social. Són el punt de partida d'un cercle virtuós de diàleg social eficaç, millors ingressos i condicions per als treballadors i ocupadors i formalització de l'economia informal.

ASOCIACIÓN ESPAÑOLA DE DEMOLICIÓN, DESCONTAMINACIÓN, CORTE Y PERFORACIÓN. [Guía sobre amianto : visión general y proceso de descontaminación \(desamiantado\)](#) [en línea]. Madrid: AEDED, 2020. 76 p. [Consulta: 04.11.2020]. ISBN: 978-84-09-22965-9.

Amiant | Construcció

En els últims anys, el sector de la construcció s'ha posicionat com una de les activitats clau del creixement de l'economia espanyola. Aquest auge ha produït un increment en la generació de residus procedents tant de la construcció d'edificis i infraestructures com de la demolició o la reparació d'immobles o d'una altra mena d'estructures industrials o civils. En la demolició o reparació d'immobles, es troben materials perillosos com l'amiant. Des de AEDED (Associació Espanyola de demolició, descontaminació), s'ha coordinat una guia divulgativa que done resposta als dubtes i preguntes més habituals relacionades amb amiant en l'àmbit d'obres de construcció. La Guia sobre amiant. Visió general i procés de descontaminació (desamiantado) ha sigut elaborada a través d'un grup de treball transversal, pretén donar una visió general sobre aquest residu perillós i sobre el procés de descontaminació. Els continguts de la guia compten amb un caràcter divulgatiu i informatiu, però sense fer un excessiu recalcamen en la normativa tècnica i les seues corresponents referències legals.

INSTITUT POUR UNE CULTURE DE SÉCURITÉ INDUSTRIELLE (France). [La culture de sécurité dans les projets de construction](#) [en línea]. Toulouse: ICSI, Institut pour une culture de sécurité industrielle, 2019. 144 p. [Consulta 02.11.2020]. ISSN 2554-9308.

Construcció | Cultura de la prevenció i la seguretat | Seguretat en el treball

Aquest "Informe de Seguretat Industrial" va ser elaborat amb l'Organització Professional de Prevenció de l'Edificació i Obres Públiques (OPPBTP). Ofereix una visió integral i detallada del concepte de cultura de seguretat en el context dels projectes de construcció, els principis i pràctiques que promouen el seu desenvolupament. Està destinat a tots els implicats en un projecte de construcció: gestió de projectes i contractistes principals, caps de projecte, caps operatius, caps d'empreses de serveis, representants dels empleats, autoritats de control, etc. Consta de tres parts: "Context", que defineix els conceptes i definicions bàsics necessaris per a la comprensió de l'obra. "Pràctiques per a desenvolupar una cultura de seguretat en els projectes de construcció", el cor del llibre, que presenta de manera concreta els sis principis identificats per a promoure el desenvolupament d'una cultura de seguretat en els projectes. Per a cada fase d'un projecte, les fitxes pràctiques il·lustren amb exemples les bones pràctiques que les parts interessades poden implementar. "Anar més enllà" li permet aprofundir en la teoria i explicar les opcions presentades en la secció anterior.

PENEDO BAEZA, María. [Implantación del concepto de Seguridad \("Safety"\) en el diseño de proyectos de un astillero](#) [en línea]. Tesis doctoral. Luis Carral Couce, José Ángel Fragueta Formoso dir. A Coruña: Universidade da Coruña, 2019. 246 p. [Consulta: 27.10.2020].

Construcció | Transport | Seguretat en el treball

Aquesta tesi doctoral proporciona els mitjans per a realitzar la implementació del concepte de Seguretat ("Safety") en el disseny de projectes de la Drassana i proposa com integrar aquesta disciplina en l'organització de la Drassana. Aquest concepte de seguretat en enginyeria ens fa recórrer a l'anomenada "Seguretat dels Sistemes", definida com l'aplicació de coneixements tècnics i de gestió per a la identificació i control primerenc i sistemàtic de perills al llarg de tot el cicle de vida del projecte, programa o activitat amb el propòsit d'aconseguir que els riscos de seguretat que identifiquem en els dissenys dels projectes estiguen controlats i puguen tindre una acceptació, dins de les limitacions operatives, d'idoneïtat, temps i cost en tot el cicle de vida del projecte. Aquesta aplicació de la seguretat en l'enginyeria des del disseny dels projectes proporciona a més de, major seguretat en els productes, un estalvi en costos i temps i cosa que és més important, prevé els danys que es puguen produir, no sols a les persones i el medi ambient, sinó també als seus productes, quant a la funcionalitat i missió per a la qual han sigut elaborats. Aquesta tesi proporciona el "com" eliminar la major part de les causes que lideren en accidents des del disseny. Per tant, amb l'aplicació de la "Seguretat dels Sistemes" podem argumentar que els productes de la Drassana són "Segurs"; és a dir; que tots els riscos de seguretat dels sistemes es consideren acceptables i s'han complit tots els requisits de seguretat dels sistemes d'acord amb la "Política de Seguretat dels Sistemes" establida en la Drassana.

INVASSAT A LES XARXES



GVA Invassat
@GVAinvassat

EN LA OFICINA ¡MUÉVETE! - #Sedentarismo

Estar sentado más de 4 horas al día puede perjudicar tu salud.

- ✓ Haz pausas de 10 minutos
- ✓ Contacta con tus compañeros en persona si están cerca
- ✓ Reuniones de pie o paseando

Vía [@INSST_MITES_GOB](#)

[#PRL](#) [#SSL](#)



Sedentarismo - En la oficina ¡MUEVETE! 2016 (INSST)
Sedentarismo - En la oficina ¡MUEVETE! 2016 (INSHT)
[youtube.com](#)

11:00 a. m. · 9 nov. 2020 · Twitter Web App

ESPAI COVID-19

- **DECRET 16/2020**, de 5 de novembre, del president de la Generalitat, pel qual es **prorroga la mesura de restricció d'entrada i eixida de persones del territori de la Comunitat Valenciana**, adoptada en el Decret 15/2020, de 30 d'octubre, de mesures temporals i excepcionals a la Comunitat Valenciana, com a conseqüència de la situació de crisi sanitària ocasionada per la Covid-19 i a l'empara de la declaració de l'estat d'alarma, i s'adopten unes altres mesures. [[WWW](#)]
 - **RESOLUCIÓ** de 6 de novembre de 2020, de la consellera de Sanitat Universal i Salut Pública, per la qual s'acorden **mesures addicionals extraordinàries a la Comunitat Valenciana** com a conseqüència de la situació de crisi sanitària ocasionada per la Covid-19. [[WWW](#)]
 - **Real Decreto 956/2020**, de 3 de noviembre, por el que se **prorroga el estado de alarma** declarado por el Real Decreto 926/2020, de 25 de octubre, por el que se **declara el estado de alarma** para contener la propagación de infecciones causadas por el SARS-CoV-2 [[WWW](#)]
 - **Decret 15/2020**, de 30 d'octubre, del president de la Generalitat, pel qual s'adopten **mesures temporals i excepcionals a la Comunitat Valenciana**, com a conseqüència de la situació de crisi sanitària ocasionada per la Covid-19 i a l'empara de la declaració de l'estat d'alarma. [[WWW](#)]
 - **Decret 14/2020**, de 25 d'octubre, del president de la Generalitat, de **mesures en la Comunitat Valenciana, com a conseqüència de la situació de crisi sanitària** ocasionada per la Covid-19 i de la declaració de l'estat d'alarma activat pel Govern de la Nació. [[WWW](#)]
 - **Resolució** de 30 d'octubre de 2020, de la consellera de Justícia, Interior i Administració Pública, per la qual s'adeqüen les **mesures excepcionals a adoptar en els centres de treball** dependents de l'Administració de la Generalitat amb motiu de la Covid-19. [[WWW](#)]
 - **Conselleria de Sanitat Universal i Salut Pública**. **Resolució** de 24 d'octubre de 2020, de la consellera de Sanitat Universal i Salut Pública, per la s'acorda **mesures addicionals excepcionals en la Comunitat Valenciana**, com a conseqüència de la situació de crisi sanitària ocasionada per la Covid-19. [[WWW](#)]
 - **Resolució** de 30 de septiembre de 2020, de la Secretaría de Estado de Sanidad, por la que se da publicidad al **Acuerdo del Consejo Interterritorial del Sistema Nacional de Salud sobre la Declaración de Actuaciones Coordinadas en Salud Pública** para responder ante situaciones de especial riesgo por transmisión no controlada de infecciones causadas por el SARS-Cov-2, de fecha 30 de septiembre de 2020. [[WWW](#)]
 - **Pla de contingència i continuïtat en el treball durant les fases de nova normalitat dels centres docents públics** dependents de la Conselleria d'Educació, Cultura i Esport [[PDF val](#)] [[PDF cas](#)]
 - Actualització del **protocol de protecció i prevenció enfront de la transmissió i el contagi del SARS-CoV-2 per a centres educatius** que impartisquen ensenyaments no universitaris en el curs 2020-2021 [[PDF val](#)] [[PDF cas](#)]
 - **RESOLUCIÓ** de 17 d'agost de 2020, de la consellera de Sanitat Universal i Salut Pública, per a l'adopció de les **mesures establides en l'acord del Consell Interterritorial del Sistema Nacional de Salut**, sobre mesures de prevenció contra la Covid-19. [2020/6707] (DOGV núm. 8885bis de 18.08.2020) [[WWW](#)]
 - **DECRET LLEI 11/2020**, de 24 de juliol, del Consell, de **règim sancionador específic** contra els incompliments de les disposicions reguladores de les mesures de prevenció enfront de la Covid-19. [[WWW](#)]
 - **RESOLUCIÓ** de 17 de juliol de 2020, de la consellera de Sanitat Universal i Salut Pública, de modificació i adopció de **mesures addicionals i complementàries** de l'Acord de 19 de juny, del Consell, sobre mesures de prevenció front a la COVID-19. [2020/5852] (DOGV núm. 8861 de 18.07.2020) [[WWW](#)]
- **Administracion.gob.es:** [Nueva normalidad. Crisis sanitaria COVID-19](#)
 - **DOGV:** [Normativa aprobada per la Generalitat en relació amb la pandèmia per coronavirus Covid-19](#)
 - **InfoCoronavirus.** Accés a les seccions amb directrius i normativa COVID-19 de cadascuna de les conselleries de la Generalitat.
 - **Observatorio de Derecho Público y Constitucional y COVID-19 en España.** Universitat de València.

Per sectors

Guía para la prevención y control de la COVID-19 en industrias de la carne. Ministerio de Sanidad [\[WWW\]](#)

Guía de actuación ante la aparición de casos de COVID-19 en centros educativos. Ministerio de Sanidad [\[WWW\]](#)

Mesures laborals relatives al COVID-19, Intranet del personal empleat públic de la Generalitat [\[WWW\]](#)

COVID-19: Back to the workplace - Adapting workplaces and protecting workers, de la EU-OSHA [\[WWW\]](#)

Fichas de prevención del coronavirus según tipo de actividad y Guías de prevención para el reinicio de actividades, de OSALAN [\[WWW\]](#)

Directrices de buenas prácticas para prevenir el riesgo de exposición laboral al coronavirus SARS-CoV-2 por actividades/sectores. INSST [\[WWW\]](#)

Guías para la reducción del contagio por el coronavirus SARS-CoV-2 en el sector turístico. Ministerio de Industria, Comercio y Turismo [\[WWW\]](#)

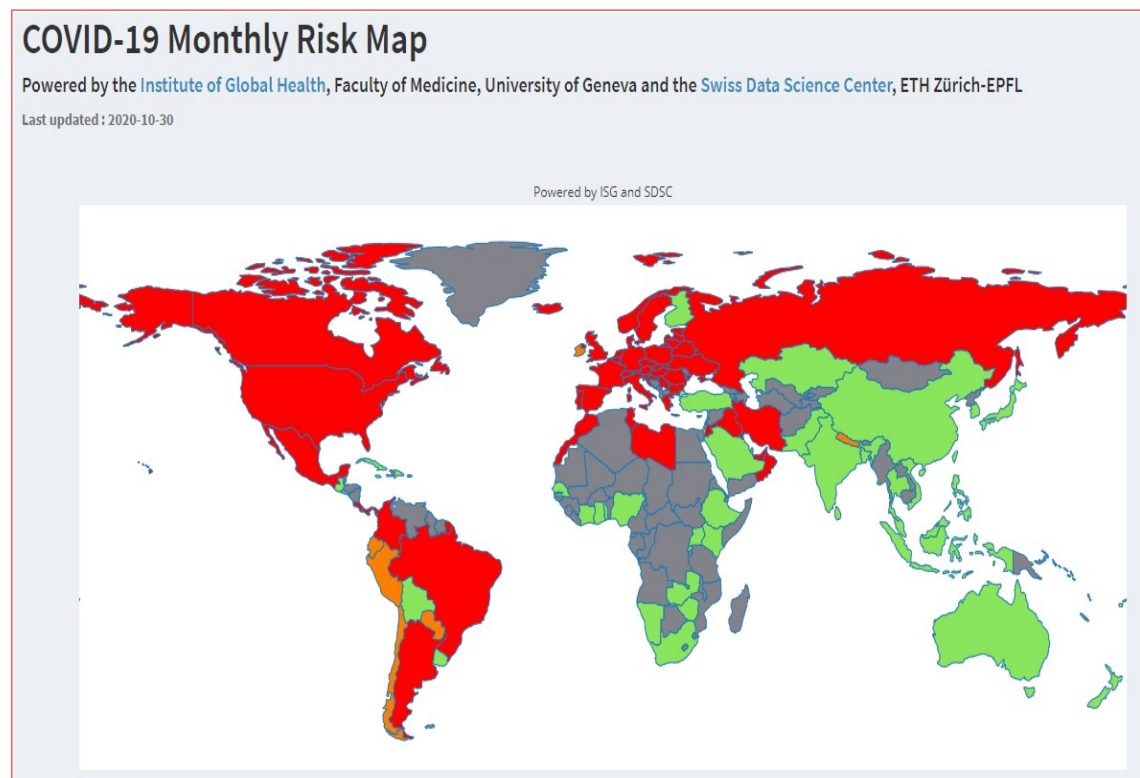

COVID-19 EN LA COMUNITAT VALENCIANA

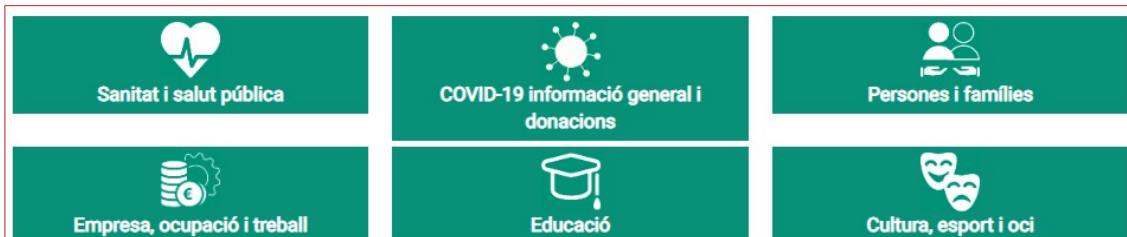

[Recursos d'informació COVID-19](#). GVAOberta

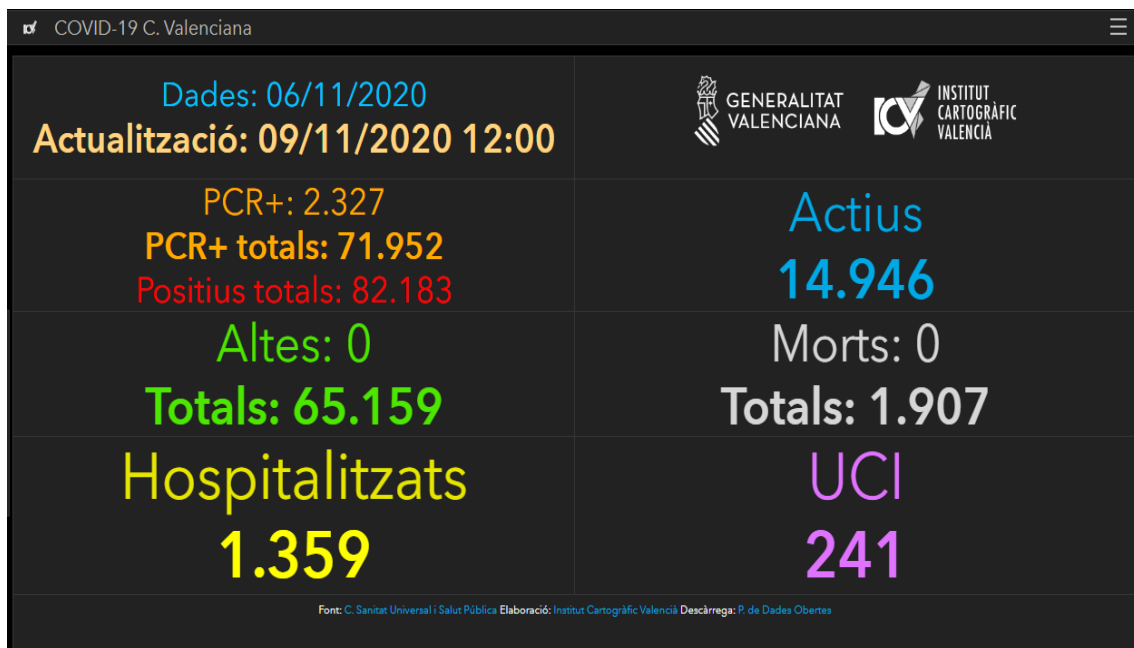

[COVID-19 C. Valenciana: Monitoratge de la situació.](#)

Institut Cartogràfic València i Conselleria de Sanitat Universal i Salut Pública

Veure també

- ▶ **Panel COVID-19.** Instituto de Salud Carlos III [\[WWW\]](#)
- ▶ **Vigilancia de los excesos de mortalidad por todas las causas : informes MoMo.** Instituto de Salud Carlos III [\[WWW\]](#)
- ▶ **Dades COVID-19,** en el portal de DadesObertes de la Generalitat [\[WWW\]](#)
- ▶ **Expedients de regulació d'ocupació, ERO i de regulació temporal d'ocupació, EROTO, sol·licitats i resolts en la Comunitat Valenciana,** en el portal de DadesObertes de la Generalitat [\[WWW\]](#)
- ▶ **COVID19: IvieExpress.** Institut Valencià d'Investigacions Econòmiques [\[WWW\]](#)

INFORMACIÓ DE REFERÈNCIA COVID-19

1.381.218
casos confirmados en España

12.715.902
casos confirmados en Europa

49.578.590
casos confirmados en el mundo

Tabla 1. Casos de COVID-19 confirmados totales, diagnosticados el día previo y diagnosticados o con fecha de inicio de síntomas en los últimos 14 y 7 días a 09.11.2020

CCAA	Casos totales	Casos diagnosticados el día previo	Casos diagnosticados en los últimos 14 días		Casos diagnosticados en los últimos 7 días		Casos diagnosticados con fecha de inicio de síntomas en los últimos 14d.		Casos diagnosticados con fecha de inicio de síntomas en los últimos 7d.	
			Nº	IA*	Nº	IA*	Nº	IA*	Nº	IA*
Andalucía	173.357	356	48.530	576,76	20.957	249,07	5.864	69,69	1.427	16,96
Aragón	64.835	387	13.257	1004,86	5.641	427,58	5.761	436,67	1.715	129,99
Asturias	15.583	470	5.219	510,27	2.878	281,38	17	1,66	1	0,10
Baleares	20.617	51	2.989	260,04	1.426	124,06	1.685	146,59	872	75,86
Canarias	18.547	92	1.774	82,38	960	44,58	972	45,14	341	15,84
Cantabria	11.750	236	2.739	471,37	1.552	267,09	388	66,77	124	21,34
Castilla La Mancha	72.554	46	10.501	516,56	4.102	201,78	4.110	202,18	1.018	50,08
Castilla y León	97.687	2	19.973	832,37	8.378	349,15	5.148	214,54	1.338	55,76
Cataluña	267.218	540	54.588	711,22	24.000	312,69	5.326	69,39	844	11,00
Ceuta	2.217	23	876	1033,30	459	541,42	521	614,55	126	148,63
C. Valenciana	73.151	29	12.413	248,07	4.521	90,35	4.487	89,67	747	14,93
Extremadura	23.870	277	6.096	570,94	2.862	268,05	846	79,23	184	17,23
Galicia	39.740	396	8.882	329,02	4.139	153,32	2.357	87,31	661	24,49
Madrid	322.960	131	23.684	355,43	10.286	154,37	6.584	98,81	1.714	25,72
Melilla	3.401	11	958	1107,68	308	356,12	370	427,81	72	83,25
Murcia	44.511	37	10.630	711,56	4.953	331,55	5.165	345,74	1.543	103,29
Navarra	36.354	182	6.334	968,18	2.354	359,82	2.677	409,19	846	129,32
País Vasco	78.589	1.075	16.983	769,24	8.847	400,72	80	3,62	12	0,54
La Rioja	14.277	100	2.546	803,67	1.311	413,83	1.168	368,69	379	119,63
ESPAÑA	1.381.218	4.441	248.972	529,43	109.934	233,77	53.526	113,82	13.964	29,69

* IA: Incidencia acumulada (casos diagnosticados/100.000 habitantes)

Ministeri de Sanitat - Informe d'actualització diària

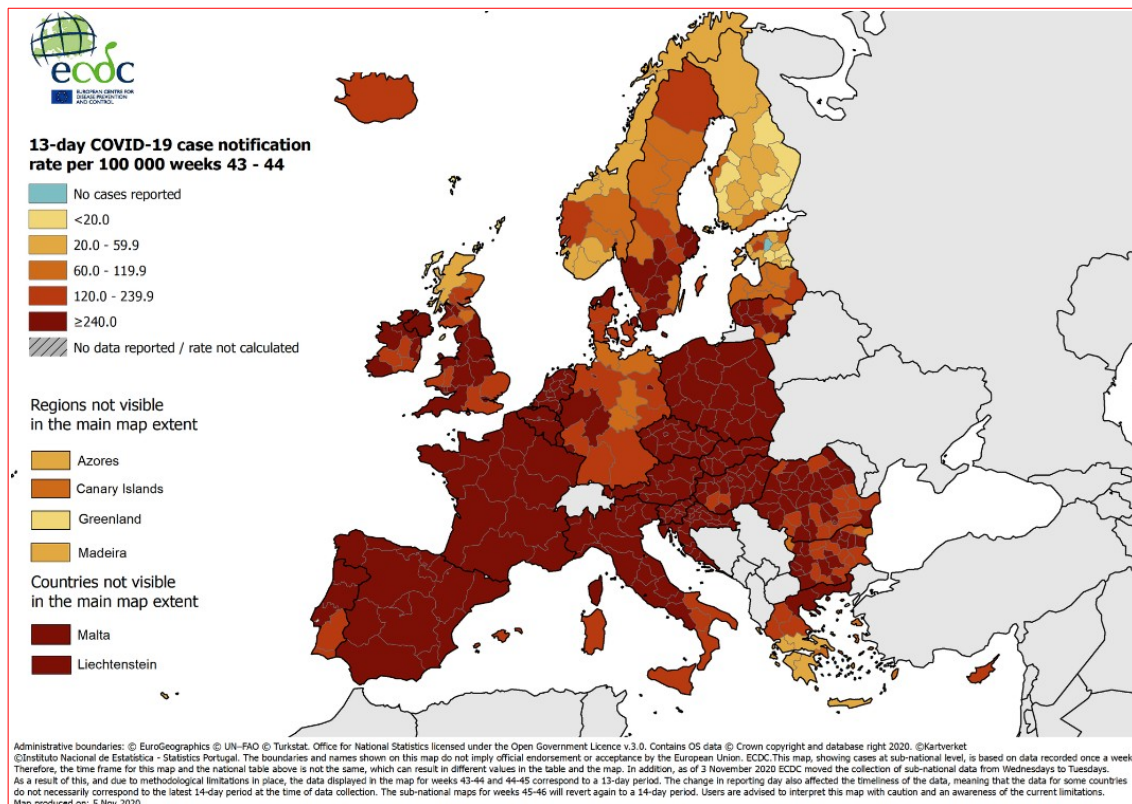

Veure també el lloc COVID-19 en España, de l'ISCIII

- ▶ Panel COVID-19: Situación y evolución de la pandemia de COVID-19 en España [\[WWW\]](#)
- ▶ Informes COVID-19 [\[WWW\]](#)
- ▶ Estudio Nacional de sero-Epidemiología de la infección por SARS-CoV-2 en España (ENE-Covid19) [\[WWW\]](#)
- ▶ Vigilancia de la Mortalidad Diaria (MoMo) [\[WWW\]](#)
- ▶ Informes MoMo 2020 [\[WWW\]](#)

INFORMACIÓ COVID-19 A LA RESTA DE CCAA

- ▶ Andalusia [\[WWW\]](#)
- ▶ Aragón [\[WWW\]](#)
- ▶ Astúries [\[WWW\]](#)
- ▶ Canàries [\[WWW\]](#)
- ▶ Cantàbria [\[WWW\]](#)
- ▶ Castella i Lleó [\[WWW\]](#)
- ▶ Castella-la Manxa [\[WWW\]](#)
- ▶ Catalunya [\[WWW\]](#)
- ▶ Extremadura [\[WWW\]](#)
- ▶ Galícia [\[WWW\]](#)
- ▶ Illes Balears [\[WWW\]](#)
- ▶ La Rioja [\[WWW\]](#)
- ▶ Madrid [\[WWW\]](#)
- ▶ Múrcia [\[WWW\]](#)
- ▶ Navarra [\[WWW\]](#)
- ▶ País Basc [\[WWW\]](#)

ALTRES ESPAIS D'INTERÉS PER FER SEGUIMENT DE LA PANDÈMIA A ESPANYA

- ✓ [Nueva normalidad. Crisis sanitaria COVID-19](#), en administraci3n.gob.es
- ✓ [Análisis de la movilidad en España durante el Estado de Alarma](#), del Ministeri de Transports, Mobilitat i Agenda Urbana
- ✓ [Evoluci3n del tráfic3 por el efecto de COVID-19](#), DGT
- ✓ [Informaci3n estadística para el análisis del impacto de la crisis COVID-19](#), de l'INE

Si teniu inter3s a saber més, visiteu

- [Guía COVID-19 : guía de informaci3n de salud y recursos web de calidad contrastada](#), de l'Institut de Salut Carlos III
- [COVID-19 por especialidades](#), el repositori digital recopilat per bibliotecàries i bibliotecaris especialitzats en ciències de la Salut



ESPAIS PER A VISUALITZAR LA PANDÈMIA

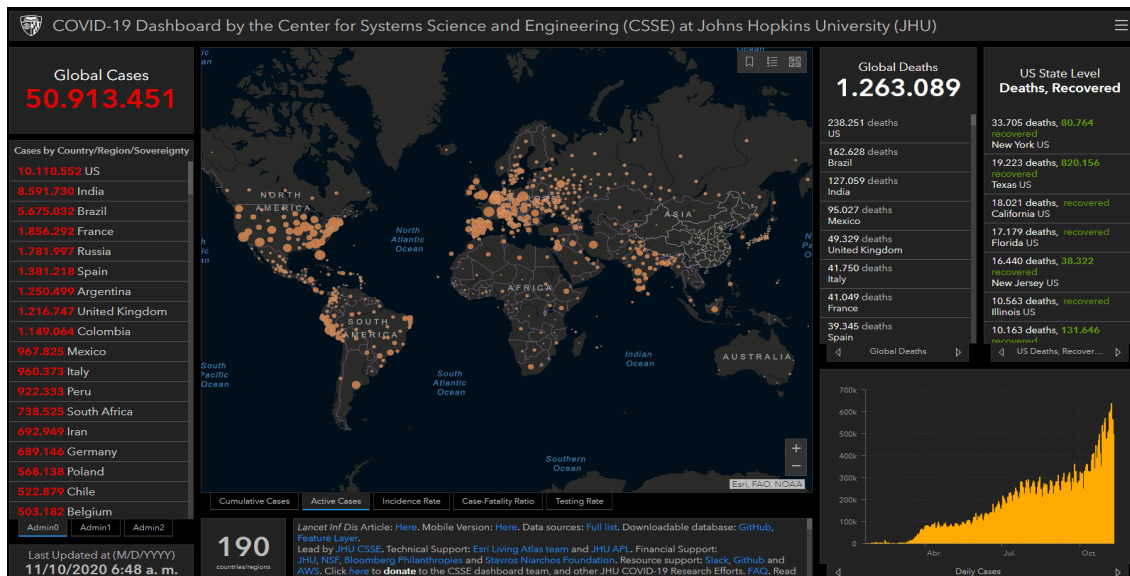

[Center for Systems Science and Engineering, Johns Hopkins University](#)

ALTRES ESPAIS D'INTERÉS PER VISUALITZAR LA PANDÈMIA

- ✓ [AI-powered COVID-19 watch](#). Organització per a la Cooperació i el Desenvolupament Econòmic OCDE
- ✓ [COVID social impact timeline](#). European Trade Union Institute ETUI
- ✓ [Información estadística para el análisis del impacto de la crisis COVID-19](#). Institut Nacional d'Estadística
- ✓ [Coronavirus COVID-19](#). Organització Mundial de la Salut OMS
- ✓ [ECDC situation dashboard](#). Centre Europeu de Prevenció i Control de Malalties ECDC
- ✓ [COVID-19 Projections](#). Institute for Health Metrics and Evaluation
- ✓ [ECML Covid](#). Centre Comú d'Investigació de la Comissió Europea
- ✓ [Predictive Monitoring of COVID-19](#).
- ✓ [Hoja de ruta europea para el levantamiento de las medidas de confinamiento contra el coronavirus](#), de la Comissió Europea
- ✓ [Understanding the Coronavirus \(COVID-19\) pandemic through data](#). Banc Mundial
- ✓ [COVID-19 Daily Epidemic Forecasting](#). Institute of Global Health, University of Geneva
- ✓ [FAO's Big Data tool on food chains under the COVID-19 pandemic](#). Organització de les Nacions Unides per a l'Agricultura i l'Alimentació FAO
- ✓ [Genomic epidemiology of novel coronavirus](#). Nextstrain

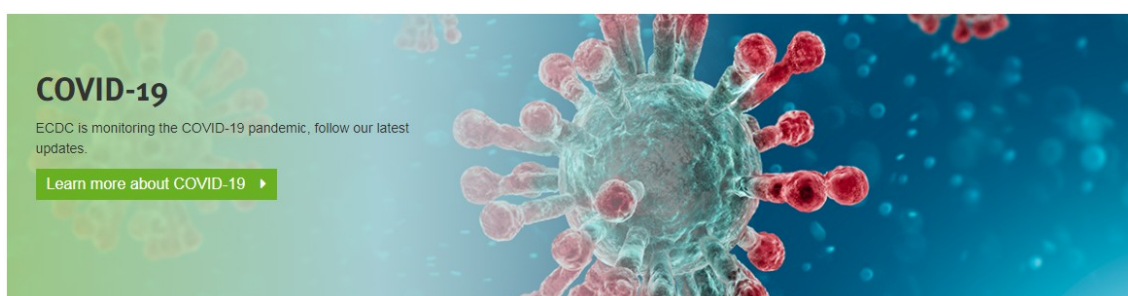

I no t'oblides...

Se mantienen las medidas ya vigentes

- Cierre Perimetral de la Comunitat Valenciana hasta el viernes 13 de noviembre a las 12:00 h.
- Se limita la circulación de personas entre las 00:00 y las 06:00 h.
- Se limitan a un máximo de 6 personas las reuniones socio-familiares, excepto convivientes
- No se podrá fumar en la vía pública, terrazas, playas u otros espacios al aire libre, cuando no se pueda respetar la distancia de 2 metros.



Nuevas medidas a partir de las 00:00 del día 7 de noviembre hasta las 23:59 del 9 de diciembre de 2020.

Velatorios y entierros

- Los **velatorios** limitan su aforo a 1/3 con un límite máximo de 25 personas al aire libre y 15 en espacios cerrados, sean o no convivientes.
- La comitiva para el **enterramiento o cremación** se restringe a 25 personas al aire libre o 15 en espacios cerrados.

Actos, celebraciones y actividades festivas

- Las **ceremonias no religiosas** no superarán 1/3 de su aforo, con un máximo de 25 personas al aire libre o 15 en espacios cerrados.
- No se autoriza ningún tipo de evento o de actividad multitudinaria. Las **actividades festivas tradicionales** quedarán condicionadas a que no se supere el número máximo de 6 personas.
- La celebración de **congresos, reuniones de negocio o conferencias** no superarán el 50 % del aforo.

Comercio, hostelería y restauración

- Los **establecimientos y locales comerciales minoristas** reducen su aforo al 50%. Los locales distribuidos en varias plantas guardarán la misma proporción.
- Los **mercados al aire libre** se podrán instalar hasta un máximo del 50 % de los puestos.
- Los **centros comerciales** y sus zonas comunes limitan un 50 % el aforo.
- Los establecimientos de **hostelería y restauración** limitan el consumo en interior a 1/3 del aforo. En las terrazas, al 50 % del aforo.
- Las zonas comunes de los **hoteles y alojamientos turísticos** no podrán superar 1/3 de su aforo.

Espacios culturales y de ocio

- En las **bibliotecas** no se superará el 50 % del aforo.
- Los **museos, salas de exposiciones o monumentos** podrán visitarse en grupos de hasta seis personas, sin que se supere el 50 % del aforo.
- Los **cines, teatros, auditorios, circos de carpa, centros recreativos turísticos, zoológicos y acuarios** no superarán el 50 % del aforo

Establecimientos de juego

- **Casinos y otros establecimientos de juego** no superarán 1/3 del aforo y las agrupaciones de mesas serán en grupos de 6 personas máximo.

Parques infantiles, actividad deportiva y piscinas

- En los **parques infantiles recreativos** al aire libre el aforo será del 50% y la distancia de seguridad de 1,5 metros, excepto convivientes.
- Las **piscinas para uso recreativo** deberán respetar el límite de 1/3 de su capacidad para las piscinas cerradas y del 50 % al aire libre
- La **actividad física o deporte**, tanto en instalaciones deportivas como al aire libre, se podrá practicar individualmente y por parejas. En grupo, hasta un máximo de 30 personas en instalaciones abiertas, y 20 en cerradas.

*Medidas relativas a celebraciones

En los casos en que se acredite tener previamente concertados los servicios de hostelería y restauración, las nuevas medidas entrarán en vigor a partir de las 00.00 horas del día 9 de noviembre.

XTiXMi

Infórmate en:
infocoronavirus.gva.es

900 300 555



GENERALITAT
VALENCIANA | TOTS
A UNA
VELA

Segueix-nos en...

[INVASSAT](#) – [Facebook](#) – [Twitter](#) – [Linkedin](#) – [SlideShare](#)