



GENERALITAT
VALENCIANA

INVASSAT

Institut Valencià de
Seguretat i Salut en el Treball

SERVEI D'ASSISTÈNCIA I PROMOCIÓ
CENTRE DE DOCUMENTACIÓ

RECULL D'ACTUALITAT EN SEGURETAT I SALUT LABORAL

Dimarts 3 de novembre de 2020

ACTUALITAT PREVENCIONISTA

AGENDA

ALS MITJANS

DIARIS OFICIALS

AENOR-UNE

NOVETATS INVASSAT

NOVETATS OIT

NOVETATS EU-OSHA

NOVETATS INSST

ÚLTIMES INCORPORACIONS A LA BIBLIOTECA DIGITAL DE PRL

ESPAI COVID-19

#ANIRÀBÉSIHOFEMBÉ

Recorda les noves mesures per a combatre
la transmissió del virus

ACTUALITAT PREVENCIIONISTA



White Paper
on

Ventilation for Industrial Settings during the COVID-19 Pandemic

NOU

by

American Conference of Governmental Industrial Hygienists (ACGIH®)
Industrial Ventilation Committee
August 2020

[acgih.org](https://www.acgih.org)



Prevención
Documentación técnica

OPTIMIZACIÓN DE LA VENTILACIÓN PARA LA PREVENCIÓN DE CONTAGIOS

RECORDA

Num. 8941 / 02.11.2020

DIARI OFICIAL
DE LA GENERALITAT VALENCIANA

42002

**Conselleria de Justícia,
Interior i Administració Pública**

RESOLUCIÓ de 30 d'octubre de 2020, de la consellera de Justícia, Interior i Administració Pública, per la qual s'adeqüen les mesures excepcionals a adoptar en els centres de treball dependents de l'Administració de la Generalitat amb motiu de la Covid-19. [2020/9137]

**Conselleria de Justicia,
Interior y Administración Pública**

RESOLUCIÓN de 30 de octubre de 2020, de la consellera de Justicia, Interior y Administración Pública por la que se adecuan las medidas excepcionales a adoptar en los centros de trabajo dependientes de la Administración de la Generalitat con motivo de la Covid-19. [2020/9137]

Guía sobre amianto

Visión general y proceso de
descontaminación (desamiantado)

NOU

Elaborada por:

Asociación española de demolición,
descontaminación, corte y perforación

AGENDA PREVENCIÓNISTA

Germany – Scientific workshop on the future of smart and effective labour inspection

Digitalisation and more flexibility in work organisation is rapidly changing the world of work. But how do these changes impact on the definition of occupational safety and health (OSH) risks? And what is the future for OSH supervision against this background? To answer these questions and delve into the future of 'smart' opportunities for OSH inspection, the German focal point in collaboration with the Federal Institute for Work Design NRW and EU-OSHA, hosts a scientific workshop with experts from Austria, France and Denmark.

<https://osha.europa.eu/es/oshevents/scientific-workshop-future-smart-and-effective-labor-inspection>

CONSEJOS PARA EL AISLAMIENTO DE CASOS LEVES O EN INVESTIGACIÓN

ALS MITJANS

La base de dades Sibil-la, gestionada pel centre de documentació de Presidència de la Generalitat, dona accés a més de 800.000 documents periodístics publicats amb posterioritat a 1992. Relacionats, fonamentalment, amb la Generalitat i la societat valenciana. També sobre el COVID-19. Aquest recurs només és accessible des de la xarxa corporativa de la Generalitat o des de llocs que accedisquen remotament a ella. Fes clic ací per a entrar en la informació relativa a [COVID-19](#)

COMUNIDAD VALENCIANA. CSIF pide a todos los ayuntamientos que adopten medidas urgentes contra el covid-19 y que impulsen el teletrabajo

El sindicato CSIF está pidiendo por escrito a todos los ayuntamientos de la Comunidad Valenciana que convoquen con carácter inmediato a sus comités de seguridad y salud laboral. La central sindical quiere que los consistorios informen de las medidas adoptadas contra la pandemia, que lleven a cabo actuaciones de prevención donde no las hayan adoptado y que extiendan el teletrabajo en aquellos ayuntamientos en los que todavía no existe una regulación.

https://www.elperiodic.com/csif-pide-todos-ayuntamientos-adopten-medidas-urgentes-contra-covid-impulsen-teletrabajo_710288

Las aulas valencianas confinadas se disparan

La Comunitat Valenciana marcó la pasada semana un nuevo récord de aulas confinadas debido a contagios entre alumnos y personal del centro. Según los datos facilitados ayer por la Conselleria de Educación, la cifra de clases en situación de aislamiento se eleva a 568, contando tanto las nuevas unidades afectadas durante la octava semana del curso (del 26 al 30 de octubre) como aquellas que arrastraban esta situación de las jornadas previas y por tanto seguían sin haber cumplido los días de cuarentena establecidos.

<https://www.lasprovincias.es/comunitat/cinco-colegios-afectados-20201102130702-nt.html>

La realidad de las UCI valencianas es peor de lo que cuenta el Ministerio de Sanidad

El pasado sábado 24 de octubre, la consellera de Sanidad Universal, Ana Barceló, firmaba una resolución para instaurar en la Comunitat Valenciana la prohibición de salir de casa entre la medianoche y las seis de la mañana, lo que se conoce popularmente como toque de queda. En la segunda página figuraba la siguiente justificación, extraída de un informe de la Dirección General de Asistencia Sanitaria del día anterior: "La ocupación de las unidades de críticos por pacientes Covid se ha incrementado en los últimos días. La tendencia es claramente al alza.

<https://valenciaplaza.com/la-realidad-de-las-uci-valencianas-es-peor-de-lo-que-cuenta-el-ministerio-de-sanidad>

Comunitat Valenciana. La Generalitat aparca un confinamiento inmediato y lo liga a la evolución del virus

«Prepararse», «nuevas medidas» o «esfuerzo extraordinario». Estas son algunas de las expresiones que lanzó ayer el president de la Generalitat, Ximo Puig, al ser preguntado por la situación epidémica y la consiguiente respuesta por parte de la Administración valenciana. Unas frases que están medidas al milímetro ante la sombra cada vez más alargada de un posible nuevo confinamiento domiciliario.

<https://www.levante-emv.com/comunitat-valenciana/2020/11/03/generalitat-aparca-confinamiento-inmediato-liga-22174146.html>

Los afectados por el covid-19 en Valencia exigen que se haga justicia y se reconozca a víctimas

La plataforma de afectados por la covid-19 en la Comunitat Valenciana ha celebrado este domingo, coincidiendo con el Día de todos los Santos, una concentración en la Plaza de Manises, frente al Palau de la Generalitat, para recordar y rendir un homenaje a los fallecidos por coronavirus y exigir "que se haga justicia" y el "reconocimiento de todas las víctimas por parte de nuestras Administraciones y dirigentes políticos". Alrededor de doscientas personas, guardando las distancias de seguridad, han acudido a esta concentración.

<https://www.larazon.es/comunidad-valenciana/20201101/ymcudvjsbnhhvoqgo5sfpwgvs.html>

Valencia. Estudiantes de cuatro universidades, entre los positivos del Ausiàs March

El brote del colegio mayor Ausiàs March de València, uno de los mayores registrados en la Comunitat Valenciana, con 78 casos positivos y que mantiene a cerca de 320 estudiantes confinados, afecta a alumnado de cuatro universidades de València. En concreto, entre los casos positivos hay jóvenes que cursan sus estudios en la Universitat de València (UV), la escuela de negocios ESIC, la Universitat Politècnica de València (UPV) y la Universidad Católica de València (UCV).

<https://www.levante-emv.com/comunitat-valenciana/2020/11/03/estudiantes-cuatro-universidades-positivos-ausias-22175045.html>

CASTELLÓN. Alerta por un brote de covid en la residencia de estudiantes de la UJI

Salud Pública está investigando el origen y alcance de un brote de coronavirus detectado en la residencia de estudiantes Campus situada en la Universitat Jaume I (UJI) y que, de momento, suma ocho positivos, a la espera de conocer el resultado de una veintena de pruebas PCR realizadas. Además, tres de los tests ya practicado han dado negativo, según la Conselleria de Sanidad. Por tanto, no se descarta que el alcance del foco en estas instalaciones pueda ser mayor y aumentar el número de estudiantes contagiados.

https://www.elperiodicomediterraneo.com/noticias/castellon/alerta-brote-covid-residencia-estudiantes-uji_1320908.html

Sanidad confirma un brote en una residencia de Elda con casi 80 contagios

La Consellera de Sanidad ha confirmado la existencia de un brote de coronavirus en la residencia Domus VI de Elda, que podrían alcanzar los 80 contagios, entre los residentes y el personal sanitario. Según ha podido confirmar AlicantePlaza, el brote afectaría a 40 residentes del centro Domus de Elda y a 35 trabajadores del centro. La conselleria estaria pendiente de más pruebas PCR para conocer el alcance del brote. Al mismo tiempo, Sanidad también podría confirmar en breve otro brote en la residencia La Molineta de Petrer, aunque finalmente no lo ha hecho.

<https://valenciaplaza.com/SanidadconfirmaunbroteenunaresidenciadeEldaconcasi80contagios>

Un hombre de 62 años fallece tras volcar el tractor que conducía en Jumilla

Un trabajador de 62 años falleció este lunes al volcar el camión que conducía en la pedanía jumillana de Cañada del Trigo. Concretamente, el accidente tuvo lugar en torno a las 14.50 horas, en la zona de los Escandales. Tras recibir noticia del suceso, el Centro de Coordinación de Emergencias envió al lugar a patrullas de la Policía Local y Guardia Civil, además de una ambulancia de Emergencias. A su llegada, los sanitarios tan solo pudieron certificar la muerte del trabajador.

<https://www.laverdad.es/murcia/jumilla/hombre-anos-fallece-20201102184745-nt.html>

Un trabajador resulta herido en Gernika al desplomarse el suelo de una obra y caer al piso inferior

Un operario de 40 años ha resultado herido esta tarde en Gernika al ceder el suelo en el que trabajaba en una obra y caer de un piso al de abajo, según ha informado el Departamento de Seguridad del Gobierno de Lakua. El accidente laboral ha ocurrido minutos antes de las dos de la tarde en la calle Don Tello de Gernika, al romperse el suelo sobre el que trabajaba el operario en un cuarto piso y caer al tercero. Personal sanitario ha trasladado al herido a la Mutua de Bilbo para ser atendido de sus lesiones.

<https://www.naiz.eus/es/actualidad/noticia/20201102/un-trabajador-resulta-herido-en-gernika-al-desplomarse-el-suelo-de-una-obra>

Trabajo Remoto: ¿De qué trata la desconexión digital aprobada por el Gobierno?

La desconexión digital es el derecho de los empleados a no contestar comunicaciones, llamadas, emails, mensajes de texto, WhatsApp, entre otro tipo de comunicaciones de trabajo, fuera de su horario laboral. De acuerdo con un estudio de Quantico Trends, el 40% de trabajadores encuestados señalaba que veían más desventajas que ventajas en el trabajo remoto, en parte por los horarios no definidos. Además, en una informe de Global Research Marketing (GRM) un 85% de limeños señalaba que debido al trabajo remoto laboraban más horas que antes de la pandemia.

<https://rpp.pe/economia/economia/trabajo-remoto-de-que-trata-la-desconexion-digital-aprobada-por-el-gobierno-empleo-trabajadores-noticia-1301904?ref=rpp>

¿Teletrabajas por el coronavirus? Usa la regla 20-20-20 para evitar problemas visuales

Mientras la tasa de contagios de la segunda ola crece a pasos agigantados y Gobierno y autonomías luchan con medidas restrictivas para frenar el avance del coronavirus, muchas empresas españolas mantienen el teletrabajo por imperativo o recomendación para minimizar riesgos. Según la Encuesta de Población Activa (EPA) del Instituto Nacional de Estadística, en la actualidad, el 16,2 % del total de los trabajadores prestan sus servicios desde su domicilio «más de la mitad de los días» de su jornada laboral.

<https://www.diarosur.es/sociedad/teletrabajo-consejos-regla202020-20201029104606-nt.html>

Tancament perimetral*

Es restringeix l'entrada i eixida de persones del territori de la **Comunitat Valenciana.**

Aquesta mesura estarà en vigor **fins a les 12 hores del divendres 6 de novembre.**



*Excepte per a aquells desplaçaments degudament justificats per raons de treball; assistència a centres sanitaris, universitaris, docents i educatius; tornada al lloc de residència habitual; assistència i atenció de persones majors, menors, dependents, amb diversitat funcional o especialment vulnerables, i per causa de força major o necessitat.

Es mantenen les mesures ja vigents anteriorment

Circulació de les persones

La circulació i permanència en vies i espais públics es limita de 00:00h a 6.00 h, amb les excepcions següents:

- Anada i tornada al treball.
- Assistència a centres sanitaris o farmacèutics.
- Assistència i atenció de persones majors, menors, dependents, amb diversitat funcional o especialment vulnerables.

Reunions familiars i socials

- Es limiten a un màxim de 6 persones, tant en espais públics com privats, excepte per a convivents.
- Es recomana reunir-se en espais oberts i ventilats, posposar les reunions no imprescindibles i limitar en general l'activitat social.

Jardins i altres espais d'esplai a l'aire lliure

- Estaran oberts només de 08.00 h a 22.00 h.

Hostaleria i restauració

- L'horari de tancament serà, com a màxim, a les 00.00 h, sense que es puguin acceptar comandes a partir de les 23.00 h.
- El consum serà sempre en taula, tant en interior com en terrassa, amb un màxim de 6 persones per taula.
- La barra només es podrà usar per a demanar i recollir consumicions.
- La màscara serà obligatòria excepte en el moment de la consumició.

Venda i consum d'alcohol

- Venda prohibida entre les 22.00 h i les 08.00 h, en tota classe d'establiments.
- Es prohibeix el consum d'alcohol en la via pública, excepte en els establiments d'hostaleria i restauració.



Informa't a:
infocoronavirus.gva.es

900 300 555



GENERALITAT
VALENCIANA | TOTS
A UNA
VEU

Infografía: Evolución Apps Móviles de Radar COVID-19 en Europa

By Miriam Peláez | 13 octubre, 2020

DOGV

Consulta també Normativa aprovada per la Generalitat en relació amb la pandèmia per coronavirus Covid-19, en el DOGV. Fes clic [ací](#) per a entrar.

Nº 8943

RESOLUCIÓ de 30 d'octubre de 2020, de la consellera de Justícia, Interior i Administració Pública, per la qual es designen les persones integrants dels òrgans tècnics de selecció per al desenvolupament i execució de les proves selectives d'accés als cossos A1-05, A1-06, A1-09, A1-11, A1-12, A1-13, A1-15, A1-16, A1-17, A1-18, A1-20, A1-22, A1-23, A1-24, A1-25-01, A1-27-01, A1-27-03, A1-27-04, A1-29, A1-30, A1-31-02, A1-32 i A1-33, corresponents a les ofertes d'ocupació pública de 2017, 2018 i 2019 per al personal de l'Administració de la Generalitat. [2020/9154]

<http://www.dogv.gva.es/va/resultat-dogv?signatura=2020/9154&L=0>

BOE

Sense novetats



DOUE

Sense novetats



NOVETATS AENOR – NORMES UNE

NORMES EDITADES PER A SEGURETAT LABORAL

- UNE-EN 469:2020 (RATIFICADA) Ropa de protección para bomberos. Requisitos de prestaciones para la ropa de protección en la lucha contra incendios. (Ratificada por la Asociación Española de Normalización en octubre de 2020.) Fecha ed.: 2020-10-01
- UNE-EN IEC 60895:2020 Trabajos en tensión. Ropa conductora. Fecha ed.: 2020-09-30
- UNE-EN IEC 60900:2020/AC:2020-05 Trabajos en tensión. Herramientas manuales para trabajos en tensión hasta 1 000 V en corriente alterna y 1 500 V en corriente continua. Fecha ed.: 2020-09-30

NORMES EDITADES PER A SEGURETAT CONTRA INCENDIS

- UNE-EN 50306-1:2020. Aplicaciones ferroviarias. Cables para material rodante ferroviario con un comportamiento especial ante el fuego. Capa aislante delgada. Parte 1: Requisitos generales. Fecha ed.: 2020-10-14
- UNE-EN 50306-2:2020. Aplicaciones ferroviarias. Cables para material rodante ferroviario con un comportamiento especial ante el fuego. Capa aislante delgada. Parte 2: Cables con un conductor. Fecha ed.: 2020-10-14
- UNE-EN 50306-3:2020. Aplicaciones ferroviarias. Cables para material rodante ferroviario con un comportamiento especial ante el fuego. Capa aislante delgada. Parte 3: Cables con un conductor y cables multiconductores apantallados y con cubierta de capa delgada. Fecha ed.: 2020-10-14
- UNE-EN 50306-4:2020. Aplicaciones ferroviarias. Cables para material rodante ferroviario con un comportamiento especial ante el fuego. Capa aislante delgada. Parte 4: Cables multiconductores y multipares con cubierta, apantallados o no apantallados. Fecha ed.: 2020-10-14
- UNE-EN 50553:2012/A2:2020 Aplicaciones ferroviarias. Requisitos para la capacidad de rodadura en caso de fuego a bordo del material rodante. Fecha edición: 2020-10-07
- UNE-EN 469:2020 (RATIFICADA) Ropa de protección para bomberos. Requisitos de prestaciones para la ropa de protección en la lucha contra incendios. (Ratificada por la Asociación Española de Normalización en octubre de 2020.) Fecha edición: 2020-10-01

NORMES ANUL·LADES PER A SEGURETAT LABORAL

- UNE-EN 469:2006. Ropa de protección para bomberos. Requisitos de prestaciones para la ropa de protección en la lucha contra incendios. Fecha baja: 2020-10-01
- UNE-EN 469:2006/1M:2007 Ropa de protección para bomberos. Requisitos de prestaciones para la ropa de protección en la lucha contra incendios. Fecha baja: 2020-10-01

NORMES ANUL·LADES PER A SEGURETAT CONTRA INCENDIS

- UNE-EN 469:2006 Ropa de protección para bomberos. Requisitos de prestaciones para la ropa de protección en la lucha contra incendios. 2020-10-01
- UNE-EN 469:2006/1M:2007 Ropa de protección para bomberos. Requisitos de prestaciones para la ropa de protección en la lucha contra incendios. Fecha baja: 2020-10-01
- UNE-EN 13501-1:2007+A1:2010. Clasificación en función del comportamiento frente al fuego de los productos de construcción y elementos para la edificación. Parte 1: Clasificación a partir de datos obtenidos en ensayos de reacción al fuego. Fecha baja: 2020-10-01
- UNE-EN 13501-6:2015 Clasificación en función del comportamiento frente al fuego de los productos de construcción y elementos para la edificación. Parte 6: Clasificación a partir de datos obtenidos en ensayos de reacción al fuego de cables eléctricos. Fecha baja: 2020-10-01

NOVETATS INVASSAT

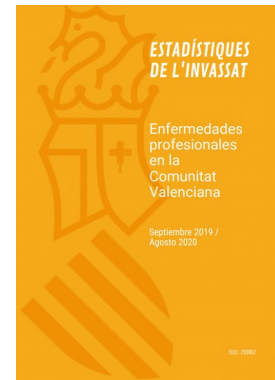
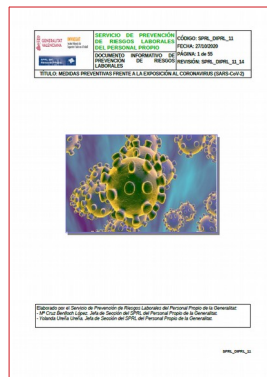
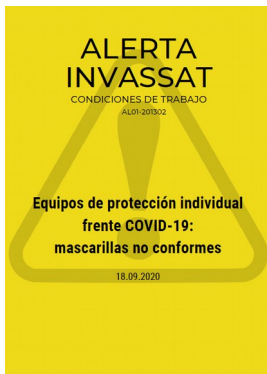

Fitxes d'Investigació d'Accidents FIA [[WWW](#)]

- Accident per **atrapament contra una estructura metàl·lica** fixa conduint una plataforma elevadora de persones (PEMP) 06.10.2020 [[PDF val](#)] [[PDF cas](#)]
- **Accident greu** per **caiguda d'altura** des de plataforma de camió 02.10.2020 [[PDF val](#)] [[PDF cas](#)]
- Accident per **caiguda a diferent nivell** en l'accés no adequat al punt d'operació 24.09.2020 [[PDF val](#)] [[PDF cas](#)]

Estadístiques de l'INVASSAT [[WWW](#)]

- Estadística d'accidents de treball. Setembre 2019-Agost 2020 [[PDF](#)]
- Estadística de malalties professionals. Setembre 2019-Agost 2020 [[PDF](#)]
- Datos de **siniestralidad laboral en la Comunidad Valenciana y comparativa con el resto de España** y otras Comunidades Autónomas Enero-agosto 2019 - Enero-agosto 2020 21.09.2020 [[PDF](#)]

SPRL de la Generalitat

- Mesures preventives enfront de l'exposició al coronavirus (SARS-CoV-2) 27.10.2020 [[PDF val](#)] [[PDF cas](#)] **NOVA ACTUALITZACIÓ**
- Mesures preventives per a garantir la **distància de seguretat** enfront de l'exposició al coronavirus (SARS-CoV-2) 24.09.2020 [[PDF val](#)] [[PDF cas](#)]
- Mesures preventives enfront de l'exposició al coronavirus (SARS-CoV-2) per al **personal docent durant l'atenció domiciliària** en la fase de nova normalitat 09.09.2020 [[PDF val](#)] [[PDF cas](#)]

Observatori de Seguretat i Salut Laboral de la Comunitat Valenciana [[WWW](#)]

- Caracterización de los **accidentes traumáticos graves y mortales** en jornada, en la Comunidad Valenciana, en el año **2019** [[PDF cas](#)]

Apunts tècnics de l'INVASSAT [[WWW](#)]

- Avaluació del risc d'**estrés tèrmic** 24.07.2020 [[PDF val](#)] [[PDF cas](#)]

Alerta INVASSAT [[WWW](#)]

- Equips de protecció individual front COVID-19 - **màscares no conformes** 30.10.2020 **NOU**
- **Classificació de SARS-CoV-2 segons la Directiva 2020-739** 09.06.2020

Butlletins de novetats

- **Butlletí de novetats** en seguretat i salut laboral de l'INVASSAT 09.2020 [[PDF](#)]

NOVETATS OIT

NOU! Construir el camino hacia el empleo y los medios de subsistencia en Timor Oriental

La falta de acceso a las escuelas, los mercados y los hospitales es un desafío para las comunidades de Timor Oriental, sobre todo durante la pandemia de COVID-19. Una iniciativa de la OIT dirigida a rehabilitar las carreteras rurales les ayuda a salir del aislamiento, crea empleos y mejora los medios de subsistencia.

https://www.ilo.org/global/about-the-ilo/mission-and-objectives/features/WCMS_759664/lang-es/index.htm

NOU! “Hay mañana”, una campaña para impulsar el trabajo decente en la producción y distribución de alimentos

Con el impulso de la Organización Internacional del Trabajo, la campaña #HayMañana buscó concientizar sobre las condiciones laborales de estas actividades esenciales en el contexto de la pandemia. La iniciativa contó con el apoyo y la participación de la FAO, el Ministerio de Agricultura, el INTA, el Senasa y el Mercado Central de Buenos Aires.

https://www.ilo.org/buenosaires/noticias/WCMS_759717/lang-es/index.htm

340.a reunión del Consejo de Administración

A la luz de la actual situación en torno a la COVID-19 y tras la evaluación relativa a la seguridad y el riesgo sanitario que la Oficina llevó a cabo en antelación a la reunión del Consejo de Administración, todas las reuniones de grupo y las sesiones plenarias de la 340.a reunión del Consejo de Administración se llevarán a cabo mediante la plataforma Zoom.

<https://www.ilo.org/gb/GBSessions/GB340/lang-es/index.htm>



NOVETATS EU-OSHA

CHRODIS PLUS pilot projects - Implementing good practices for chronic diseases

The Joint Action CHRODIS PLUS is a three-year initiative (2017-2020) funded by the European Commission and other organizations representing 21 European countries. This initiative's overall goal is to raise awareness and acceptance amongst decision-makers on improved actions to prevent and manage chronic diseases.

<https://osha.europa.eu/es/oshnews/chrodis-plus-pilot-project-implementing-good-practices-chronic-diseases>

Pilar europeo de derechos sociales: comparte su opinión

Comparta su opinión sobre el refuerzo de la Europa Social y aproveche la oportunidad para valorar cómo deberían contribuir la seguridad y la salud en el trabajo (SST) al pilar europeo de los derechos sociales. La COVID-19 ha puesto de manifiesto que ahora, más que nunca, disponer de lugares de trabajo seguros y saludables es importante para el buen funcionamiento de la sociedad.

<https://osha.europa.eu/es/highlights/european-pillar-social-rights-have-your-say>

La Campaña «Relajemos las cargas» pide a los socios que aborden los TME en el lugar de trabajo

El pasado 29 de septiembre, la EU-OSHA presentó su última oferta de asociación a la campaña en una reunión telemática en la que instó a empresas y organizaciones de toda Europa a unirse a la Campaña 2020-2022 «Trabajos saludables: relajemos las cargas ».

<https://osha.europa.eu/es/highlights/lighten-load-calls-partners-address-msds-workplace>

NOU

#FRATERTALKS
Fraternidad-Muprespa

Ergonomía y TME: relajemos las cargas

Mercedes Sanchis Almenara
Directora de Innovación en Bienestar y Salud Laboral en el Instituto de Biomecánica de Valencia (IBV)

Carlos Maya Santa Cruz
Consultor en Prevención de Riesgos Laborales de Fraternidad-Muprespa

0:09 / 56:07

#TrabajosSaludables
#EUHealthyWorkplaces
#RelajemosLasCargas

NOVETATS INSST

Cartel. La siniestralidad en el sector pesquero - Año 2020 Este cartel pretende llamar la atención sobre los accidentes en la pesca (datos de 2018 y acumulado de 2010-2018) presentando información sobre el número de accidentes leves, graves y mortales, indicando las formas más frecuentes de ocurrencia de los mismos, así como su distribución en las distintas artes de pesca..

Cuidadora ¿Te cuidan? El trabajo de cuidado de personas mayores en centros residenciales y en los propios domicilios es altamente exigente, tanto física como psicológicamente. Este díptico pretende facilitar el conocimiento sobre los riesgos psicosociales de estas tareas a trabajadores, técnicos de prevención y empresarios proporcionando, de forma esquemática, información sobre los aspectos que deben tenerse en cuenta a la hora de abordarlos.

Galardones Europeos a las Buenas Prácticas de la campaña Trabajos saludables 2020-2022 En cada campaña europea la EU-OSHA abre la convocatoria para reconocer las contribuciones destacadas e innovadoras a la seguridad y la salud en el lugar de trabajo. Los Galardones de esta campaña 2020-2022 reconocen a las empresas y organizaciones que han demostrado un fuerte compromiso con la prevención y el tratamiento de los trastornos musculoesqueléticos (TME) en el lugar de trabajo y puedan demostrar que las medidas adoptadas también reportan beneficios para la productividad de la empresa.

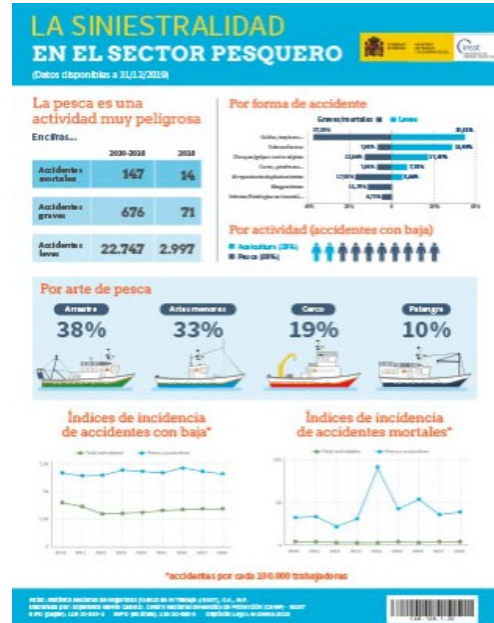

INSST - Espacio COVID-19

<https://www.insst.es/espacio-campana-covid-19>

Vídeos sobre Equipos de Protección Individual (EPI) [[WWW](#)]

Desinfectantes y métodos de desinfección frente al SARS-Cov-2 (Compendio no exhaustivo de fuentes de información) (actualitzat 27.10.20)

Procedimiento de actuación para los servicios de PRL frente a la exposición al COVID-19 (SARS-CoV-2) (actualitzat 07.10.20)

PRL vs. COVID-19. Compendio no exhaustivo de fuentes de información (actualitzat 30.06.2020)

Directrices de buenas prácticas para prevenir el riesgo de exposición laboral al coronavirus SARS-CoV-2 por actividades/sectores [[WWW](#)]

ÚLTIMES INCORPORACIONS A LA BIBLIOTECA DIGITAL DE PRL

NOU VICENTE ANDRÉS, Raquel. [El accidente de trabajo desde la perspectiva del Derecho Procesal](#) [en línia]. Tesis doctoral. Belén Alonso-Olea García, dir. Madrid: UNED, 2020. 511 p. [Consulta: 28.10.2020].

Accidents laborals | Gestió de la prevenció_ | Polítiques públiques per a la prevenció

L'accident de treball ha arribat a ser qualificat pel mestre ALONSO OLEA, M.: com: "Un risc espectacular...per la seua gravetat i freqüència, sent notori que cada any milions d'homes i dones moren, pateixen ferides o queden invàlids a causa d'un accident de treball. Segons dades de l'Organització Internacional del Treball (OIT), el nombre d'accidents i malalties relacionats amb el treball, anualment es cobra 2,3 milions de vida. Les defuncions derivades de contingència professional superen amb molt, en el món, als accidents de trànsit (999.000), guerres (502.000), violència (563.000) o sida (312.000). En les seues últimes estimacions, la OIT va descobrir que a més de les morts relacionades amb el treball, cada any els treballadors són víctimes d'uns 268 milions d'accidents no mortals que causen absències d'almenys tres dies de treball i uns 160 milions de nous casos de malalties professionals. Els accidents i les malalties professionals són responsables que al voltant del 4 per cent del PIB mundial es perda en concepte de pagament de compesacions i absències del treball.

NOU GARCÍA GÓMEZ, Montserrat; ALONSO URRETA, Iciar; ANTÓN TOMEY, Carlos; BOSQUE PERALTA, Isabel, GARCÍA-GUTIERREZ, María, Jesús; LUNA LACARTA, Francisco; MARTÍNEZ ARGUISUELAS, Nieves et al. [La coordinación administrativa en salud laboral a propósito de un caso : zapatas de freno con amianto en una empresa](#). *Revista Española de Salud Pública* [en línia]. 2018, 92. 8 p. [Consulta 29.10.2020]. ISSN 2173-9110.

Riscos químics | Amiant | Altres sectors d'activitat | Productes químics. Classificació i etiquetatge (REACH, CLP)

L'actual estructura de l'Estat de les Autonomies es caracteritza pel pluralisme institucional i l'autonomia de les diferents administracions públiques. En aquest context el principi de coordinació és fonamental per a la cohesió de l'Estat, però l'experiència mostra que és difícil la seua posada en pràctica. En aquest treball es va examinar el conjunt d'actuacions realitzat per les administracions en relació a un problema de salut laboral i de salut pública plantejat al març de 2016. La Direcció General de Salut Pública del Govern d'Aragó va tindre coneixement de la possible utilització per una empresa de Saragossa de sabates de fre amb amiant per a fabricar eixos de maquinària agrícola. Es va recaptar la col·laboració de l'Institut Aragonés de Seguretat i Salut Laboral (ISSLA), del Departament d'Indústria i de la Inspecció de Treball i Seguretat Social, aquestes administracions van detectar la utilització de diversos models de sabates amb un contingut de crisòtil del 2-5%. Les sabates procedien d'una empresa xinesa. Els eixos eren comercialitzats en diverses Comunitats Autònomes. Es va activar una alerta nacional a través del SIRIPQ (Sistema d'Intercanvi Ràpid d'Informació de Productes Químics) coordinat pel Ministeri de Sanitat, Serveis Socials i Igualtat. Es van prendre mesures com ara el cessament del treball amb les sabates, la substitució de les ja instal·lades mitjançant l'aplicació d'un Pla Únic de Treball, la immobilització de les sabates presents en l'empresa, etc. Aquest cas mostra que la cooperació i la corresponsabilitat d'administracions públiques de diferents àmbits territorials, sectorials i competencials permet millorar la prevenció de riscos laborals.

NOU DETAILLE, Sara; REIG-BOTELLA, Adela; CLEMENTE, Miguel; LÓPEZ-GOLPE, Jaime; DE LANGE, Annet. [Burnout and Time Perspective of Blue-Collar Workers at the Shipyard](#). *International Journal Environmental Research and Public Health* [en línia]. 2020, 17. 6905. 10 p. [Consulta: 28.10.2020]

Construcció | Pesca y altres activitats marítimes | Síndrome de cremar-se pel treball o burnout | Treballadors i treballadores majors

Antecedents: L'objectiu de la investigació va ser investigar l'associació entre la perspectiva del temps en relació amb l'esgotament i l'envelliment reeixit dels treballadors de labors manuals amb un treball físicament molt exigent i baixa autonomia. Els obrers de les drassanes navals solen realitzar predominantment treballs manuals en comparació amb els treballadors de "coll blanc", els treballs del qual no solen implicar treball físic. Mètodes: 497 participants treballadors d'una drassana del nord d'Espanya. Les edats estaven entre 20 i 69 (Mitjana = 46,62, SD = 10,79). Utilitzem el "Zimbardo Time Perspective Instrument" (ZTPI), versió en espanyol, i el "Maslach Burnout Inventory – General Survey" (MBI-GS). Resultats: el factor d'esgotament emocional va obtenir un coeficient de 0,97; factor de cinisme organitzacional de 0,83; i factor d'eficàcia professional de $p = 0,86$. La mitjana dels tres coeficients de fiabilitat va ser 0,887. Conclusions: Dins dels treballadors de les drassanes, l'esgotament s'associa amb un passat negatiu i una perspectiva de temps futur negativa. Això fa que els treballadors de les drassanes tinguin un major risc de desenvolupar esgotament i això pot tindre greus conseqüències per a l'ocupabilitat sostenible d'aquests treballadors de labors manuals.

ÁLVAREZ ESTEBAN, Marta; BRETOS FERNÁNDEZ, Ignacio; CARRERAS LARIO, Carmen; CIPRÉS ALASTUEY, Ignacio; DÍAZ ESCOTO, Miguel Angel; DOMINGO TORRECILLA, Paola; ESTEBAN TOLÓN, Marta et al. [Organización saludable : prácticas de recursos humanos saludables : papel de la economía social](#) [en línia]. Zaragoza: Universidad de Zaragoza, 2020. 176 p. [Consulta 26.10.2020]. ISBN: 978-84-121747-4-8.

Organització del treball | Psicosociologia

Aquesta publicació té com a objectiu recollir les ponències presentades en el curs d'estiu Organització Saludable. Pràctiques de Recursos Humans Saludables. Paper de l'Economia Social de la Universitat d'Estiu de Terol, setembre de 2020. En l'actualitat, l'entorn laboral ha d'afrontar una sèrie de reptes entre els quals es troben: la globalització, la desocupació, l'ús creixent de la tecnologia de la informació, els canvis en les polítiques d'ocupació (per exemple: treball a temps parcial, treball temporal, teletreball, l'envelliment de la població treballadora, la importància creixent del sector de serveis, etc). En aquest sentit, la recent pandèmia COVID-19 ha posat de manifest la necessitat urgent d'abordar aquests desafiaments des d'un nou model d'intervenció laboral que garantisca la salut i el benestar dels diferents agents implicats. Les empreses tenen un paper molt rellevant en el desenvolupament d'organitzacions saludables. Però l'assumpció d'aquest compromís ha evolucionat amb el temps i és objecte d'estudi científic i debat social. A diferència de l'acció preventiva, la promoció de la salut en l'entorn laboral no és una obligació legal i segueix sense estar present en bona part de les polítiques i pràctiques dels estats europeus, així com de les organitzacions que en ells actuen.

ALLEGUE OSSET, Enrique. [Factores humanos, técnicos y psicosociales de la accidentalidad laboral en el sector pesquero de Galicia](#) [en línia]. Tesis doctoral. Miguel Clemente Díaz, José Ángel Fragueta Formoso dir. A Coruña: Universidade da Coruña, 2020. 246 p. [Consulta: 27.10.2020].

Accidents laborals | Avaluació de riscos | Pesca i altres activitats marítimes | Psicosociologia | Seguretat en el treball

La present tesi doctoral se centra en l'estudi de l'accidentalitat laboral que es registra en el sector pesquer de Galícia. L'estadística estudiada està formada per la mà d'obra, la flota i l'accidentalitat. S'han estudiat les característiques pròpies de cadascuna com ara composició, causes forma i evolució d'aquestes. Aquesta tesi doctoral ofereix una explicació sobre l'accidentalitat laboral del sector pesquer de Galícia sota la triple visió dels factors humans, tècnics i psicosocials segons els paràmetres del programa de doctorat en Ciències Socials i del Comportament de la Universitat de la Corunya (UDC) i explica quin ha sigut la causa detonant de l'accidentalitat registrada i facilita el seu estudi perquè els tècnics que desenvolupen les seues funcions en el sector, implementen les mesures necessàries per a mitigar-la o portar-la a nivells tolerables. Si bé des de l'entrada en vigor de la Llei de Prevenció de Riscos Laborals s'han fet grans esforços per part dels diferents actors involucrats, la lluita contra la sinistralitat laboral en el sector continua i s'agraeixen totes les aportacions, especialment, per part de la comunitat científica. Aquesta tesi doctoral és una contribució des d'un punt de vista alié al sector, amb una visió equànime i objectiva de la situació objectiva de la situació de la seguretat i salut, la flota i els treballadors del sector a Galícia.

RODRÍGUEZ-ROMERO, Beatriz; SMITH, Michelle D. QUINTELA-DEL-RÍO, Alejandro; JOHNSTON, Venerina. [What Psychosocial and Physical Characteristics Differentiate Office Workers Who Develop Standing-Induced Low Back Pain? A Cross-Sectional Study.](#) *International Journal Environmental Research and Public Health* [en línia]. 2020, 17. 7104. 14 p. [Consulta: 28.10.2020]

Psicosociologia | Trastorns musculoesquelètics

Aquest estudi examina els factors demogràfics, físics i psicosocials associats amb un augment en el dolor lumbar (LBP) durant una tasca dempeus d'una hora. Es va realitzar una enquesta transversal amb 40 treballadors d'oficina. El resultat primari va ser la intensitat del dolor durant una tasca dempeus d'una hora registrada cada 15 minuts utilitzant una escala analògica visual (EVA) de 100 mm. Els participants es van definir com a desenvolupadors de dolor (PD), si van informar un canvi en el dolor de 10 mm des del valor inicial, o no desenvolupadors de dolor (NPD). Els resultats físics van incloure el control motor i la resistència del tronc i el maluc qualificats pel participant i l'examinador. Es van recopilar antecedents de autoinforme de dolor lumbar, activitat física, característiques psicosocials del treball, salut general i catastrofització del dolor. Catorze participants eren DP. L'abducció del maluc, la resistència dels músculs abdominals i espinals va ser menor per a la PD (p 0,05). Els PD van tindre una major dificultat autoinformada per a realitzar proves d'abducció activa de maluc i aixecament actiu de cama recta (p 0.04). Aquells que van informar un historial de dolor lumbar per a tota la vida, 12 mesos o 7 dies (p <0.05) i una funció física autoinformada més baixa (p = 0.01) tenien més probabilitats de desenvolupar dolor lumbar durant la tasca dempeus. En conclusió, pot ser important tindre en compte un historial de dolor lumbar, reducció de la resistència dels músculs del tronc i del maluc i dèficits en el control motor lumbo-pèlvic / maluc en els treballadors d'oficina que experimenten dolor lumbar induït dempeus.

INVASSAT A LES XARXES



 **GVA Invassat**
@GVAinvassat

 "Guía sobre amianto: Visión general y proceso de descontaminación (desamiantado)"

Octubre de 2020

 aeded.org/cms/files/AEDE...

Vía @AsociacionAEDED

#Guia #amianto #PRL



Guía sobre amianto
Visión general y proceso de
descontaminación (desamiantado)

Elaborada por:

ESPAI COVID-19

Real Decreto 926/2020, de 25 de octubre, por el que se declara el estado de alarma para contener la propagación de infecciones causadas por el SARS-CoV-2. [[WWW](#)]

Decret 15/2020, de 30 d'octubre, del president de la Generalitat, pel qual s'adopten mesures temporals i excepcionals a la Comunitat Valenciana, com a conseqüència de la situació de crisi sanitària ocasionada per la Covid-19 i a l'empara de la declaració de l'estat d'alarma. [[WWW](#)]

Decret 14/2020, de 25 d'octubre, del president de la Generalitat, de mesures en la Comunitat Valenciana, com a conseqüència de la situació de crisi sanitària ocasionada per la Covid-19 i de la declaració de l'estat d'alarma activat pel Govern de la Nació. [[WWW](#)]

Resolució de 30 d'octubre de 2020, de la consellera de Justícia, Interior i Administració Pública, per la qual s'adeqüen les mesures excepcionals a adoptar en els centres de treball dependents de l'Administració de la Generalitat amb motiu de la Covid-19. [[WWW](#)]

Conselleria de Sanitat Universal i Salut Pública. Resolució de 24 d'octubre de 2020, de la consellera de Sanitat Universal i Salut Pública, per la s'acorda mesures addicionals excepcionals en la Comunitat Valenciana, com a conseqüència de la situació de crisi sanitària ocasionada per la Covid-19. [[WWW](#)]

Resolución de 30 de septiembre de 2020, de la Secretaría de Estado de Sanidad, por la que se da publicidad al Acuerdo del Consejo Interterritorial del Sistema Nacional de Salud sobre la Declaración de Actuaciones Coordinadas en Salud Pública para responder ante situaciones de especial riesgo por transmisión no controlada de infecciones causadas por el SARS-Cov-2, de fecha 30 de septiembre de 2020. [[WWW](#)]

Protocol d'actuació per al començament del curs universitari 2020-2021 [[PDF val](#)] [[PDF cas](#)]

Guia per a la gestió de casos Covid-19 en els centres educatius d'ensenyaments no universitaris de la Comunitat Valenciana durant el curs 2020-2021 [[PDF val](#)] [[PDF cas](#)]

Pla de contingència i continuïtat en el treball durant les fases de nova normalitat dels centres docents públics dependents de la Conselleria d'Educació, Cultura i Esport [[PDF val](#)] [[PDF cas](#)]

Actualització del protocol de protecció i prevenció enfront de la transmissió i el contagi del SARS-CoV-2 per a centres educatius que impartisquen ensenyaments no universitaris en el curs 2020-2021 [[PDF val](#)] [[PDF cas](#)]

RESOLUCIÓN de 17 d'agost de 2020, de la consellera de Sanitat Universal i Salut Pública, per a l'adopció de les mesures establides en l'acord del Consell Interterritorial del Sistema Nacional de Salut, sobre mesures de prevenció contra la Covid-19. [2020/6707] (DOGV núm. 8885bis de 18.08.2020) [[WWW](#)]

DECRET LLEI 11/2020, de 24 de juliol, del Consell, de règim sancionador específic contra els incompliments de les disposicions reguladores de les mesures de prevenció enfront de la Covid-19. [[WWW](#)]

RESOLUCIÓN de 17 de juliol de 2020, de la consellera de Sanitat Universal i Salut Pública, de modificació i adopció de mesures addicionals i complementàries de l'Acord de 19 de juny, del Consell, sobre mesures de prevenció front a la COVID-19. [2020/5852] (DOGV núm. 8861 de 18.07.2020) [[WWW](#)]

- **Administracion.gob.es:** [Nueva normalidad. Crisis sanitaria COVID-19](#)
- **DOGV:** [Normativa aprobada per la Generalitat en relació amb la pandèmia per coronavirus Covid-19](#)
- **InfoCoronavirus.** Accés a les seccions amb directrius i normativa COVID-19 de cadascuna de les conselleries de la Generalitat.
- **Observatorio de Derecho Público y Constitucional y COVID-19 en España.** Universitat de València.

Per sectors

Guía para la prevención y control de la COVID-19 en industrias de la carne. Ministerio de Sanidad [\[WWW\]](#)

Guía de actuación ante la aparición de casos de COVID-19 en centros educativos. Ministerio de Sanidad [\[WWW\]](#)

Mesures laborals relatives al COVID-19, Intranet del personal empleat públic de la Generalitat [\[WWW\]](#)

COVID-19: Back to the workplace - Adapting workplaces and protecting workers, de la EU-OSHA [\[WWW\]](#)

Fichas de prevención del coronavirus según tipo de actividad y Guías de prevención para el reinicio de actividades, de OSALAN [\[WWW\]](#)

Directrices de buenas prácticas para prevenir el riesgo de exposición laboral al coronavirus SARS-CoV-2 por actividades/sectores. INSST [\[WWW\]](#)

Guías para la reducción del contagio por el coronavirus SARS-CoV-2 en el sector turístico. Ministerio de Industria, Comercio y Turismo [\[WWW\]](#)

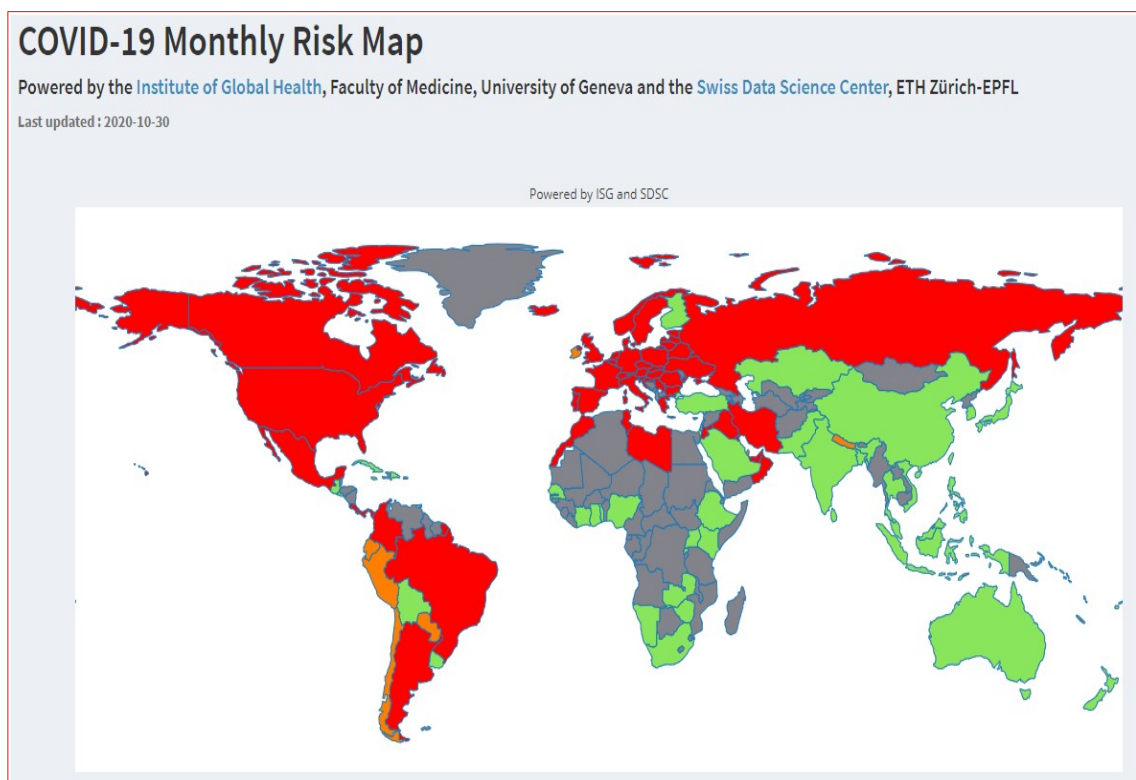

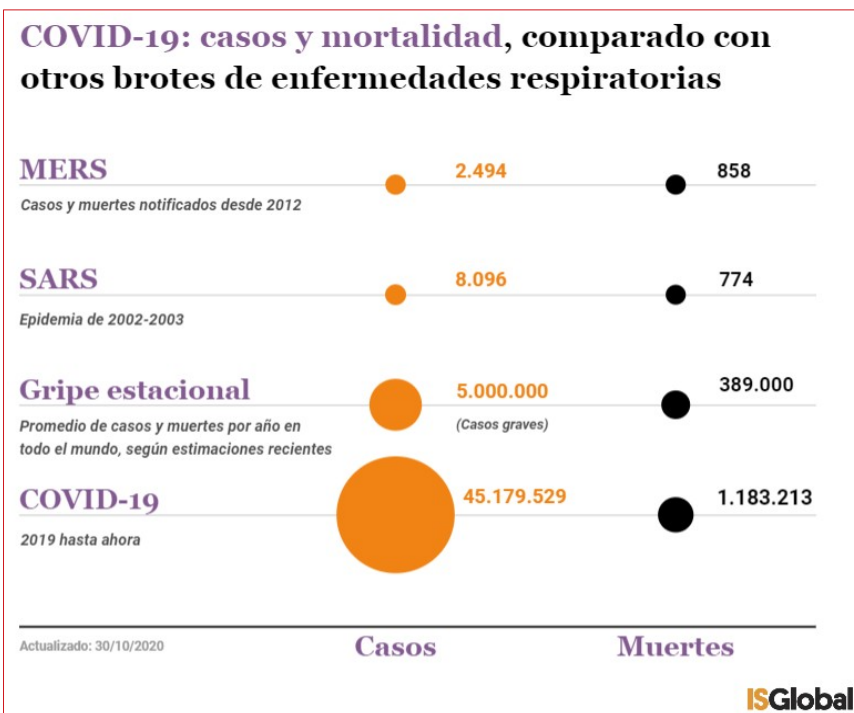

COVID-19 EN LA COMUNITAT VALENCIANA

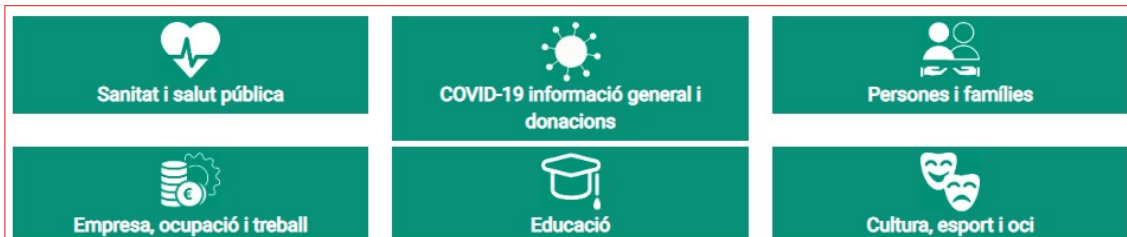

[Recursos d'informació COVID-19](#). GVAOberta



[COVID-19 C. Valenciana: Monitoratge de la situació.](#)

Institut Cartogràfic València i Conselleria de Sanitat Universal i Salut Pública

Veure també

- ▶ **Panel COVID-19.** Instituto de Salud Carlos III [\[WWW\]](#)
- ▶ **Vigilancia de los excesos de mortalidad por todas las causas : informes MoMo.** Instituto de Salud Carlos III [\[WWW\]](#)
- ▶ **Dades COVID-19,** en el portal de DadesObertes de la Generalitat [\[WWW\]](#)
- ▶ **Expedients de regulació d'ocupació, ERO i de regulació temporal d'ocupació, EROTO, sol·licitats i resolts en la Comunitat Valenciana,** en el portal de DadesObertes de la Generalitat [\[WWW\]](#)
- ▶ **COVID19: IvieExpress.** Institut Valencià d'Investigacions Econòmiques [\[WWW\]](#)

INFORMACIÓ DE REFERÈNCIA COVID-19

1.240.697
casos confirmados en España

10.666.171
casos confirmados en Europa

46.166.182
casos confirmados en el mundo

Tabla 1. Casos de COVID-19 confirmados totales, diagnosticados el día previo y diagnosticados o con fecha de inicio de síntomas en los últimos 14 y 7 días a 02.11.2020

CCAA	Casos totales	Casos diagnosticados el día previo	Casos diagnosticados en los últimos 14 días		Casos diagnosticados en los últimos 7 días		Casos diagnosticados con fecha de inicio de síntomas en los últimos 14d.		Casos diagnosticados con fecha de inicio de síntomas en los últimos 7d.	
			Nº	IA*	Nº	IA*	Nº	IA*	Nº	IA*
Andalucía	145.826	342	45.885	545,33	22.007	261,54	6.169	73,32	1.617	19,22
Aragón	59.244	692	14.869	1127,04	7.661	580,69	6.932	525,43	2.178	165,09
Asturias	12.703	194	4.259	416,41	2.334	228,20	15	1,47	1	0,10
Baleares	18.918	44	2.640	229,67	1.371	119,27	1.578	137,28	525	45,67
Canarias	17.612	115	1.646	76,44	803	37,29	762	35,39	295	13,70
Cantabria	10.206	146	2.282	392,72	1.187	204,28	392	67,46	117	20,13
Castilla La Mancha	66.121	57	10.537	518,33	4.415	217,18	4.200	206,61	1.078	53,03
Castilla y León	85.924	6	19.889	828,86	9.390	391,32	5.573	232,25	1.378	57,43
Cataluña**	237.569	-	55.776	726,70	24.148	314,62	15.706	204,63	2.110	27,49
Ceuta	1.740	27	705	831,59	403	475,36	454	535,52	139	163,96
C. Valenciana	63.527	19	11.298	225,79	4.119	82,32	4.664	93,21	712	14,23
Extremadura	20.606	371	5.937	556,05	3.196	299,33	1.100	103,02	225	21,07
Galicia	35.343	529	8.403	311,28	4.654	172,40	1.975	73,16	506	18,74
Madrid	309.803	317	26.892	403,58	12.490	187,44	8.205	123,14	1.922	28,84
Melilla	3.031	32	1.173	1356,27	592	684,50	522	603,56	138	159,56
Murcia	37.156	28	8.441	565,03	3.320	222,24	4.035	270,10	954	63,86
Navarra	33.735	525	7.808	1193,49	3.871	591,70	3.882	593,38	1.183	180,83
País Vasco	68.624	790	14.151	640,96	7.461	337,94	69	3,13	15	0,68
La Rioja	13.009	100	2.448	772,73	1.226	387,00	1.138	359,22	347	109,53
ESPAÑA	1.240.697	4.334	245.039	521,07	114.648	243,80	67.371	143,26	15.440	32,83

* IA: Incidencia acumulada (casos diagnosticados/100.000 habitantes)
** Cataluña no ha podido actualizar hoy 02.11.2020 por problemas técnicos, los casos nuevos corresponden a los casos notificados el 31/10 y el 01/11.

Ministeri de Sanitat - Informe d'actualització diària

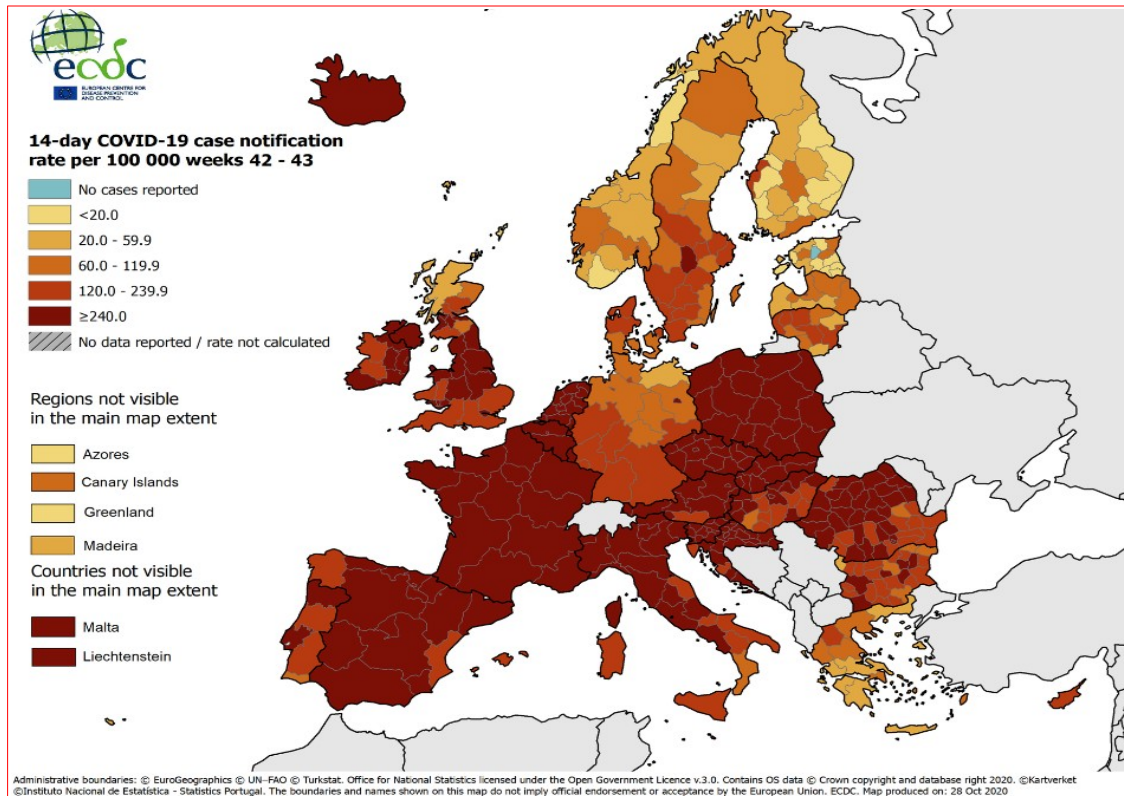

Veure també el lloc COVID-19 en España, de l'ISCIH

- ▶ Panel COVID-19: Situación y evolución de la pandemia de COVID-19 en España [\[WWW\]](#)
- ▶ Informes COVID-19 [\[WWW\]](#)
- ▶ Estudio Nacional de sero-Epidemiología de la infección por SARS-CoV-2 en España (ENE-Covid19) [\[WWW\]](#)
- ▶ Vigilancia de la Mortalidad Diaria (MoMo) [\[WWW\]](#)
- ▶ Informes MoMo 2020 [\[WWW\]](#)

INFORMACIÓ COVID-19 A LA RESTA DE CCAA

- ▶ Andalusia [\[WWW\]](#)
- ▶ Aragón [\[WWW\]](#)
- ▶ Astúries [\[WWW\]](#)
- ▶ Canàries [\[WWW\]](#)
- ▶ Cantàbria [\[WWW\]](#)
- ▶ Castella i Lleó [\[WWW\]](#)
- ▶ Castella-la Manxa [\[WWW\]](#)
- ▶ Catalunya [\[WWW\]](#)
- ▶ Extremadura [\[WWW\]](#)
- ▶ Galícia [\[WWW\]](#)
- ▶ Illes Balears [\[WWW\]](#)
- ▶ La Rioja [\[WWW\]](#)
- ▶ Madrid [\[WWW\]](#)
- ▶ Múrcia [\[WWW\]](#)
- ▶ Navarra [\[WWW\]](#)
- ▶ País Basc [\[WWW\]](#)

ALTRES ESPAIS D'INTERÉS PER FER SEGUIMENT DE LA PANDÈMIA A ESPANYA

- ✓ [Nueva normalidad. Crisis sanitaria COVID-19](#), en administracion.gob.es
- ✓ [Análisis de la movilidad en España durante el Estado de Alarma](#), del Ministeri de Transports, Mobilitat i Agenda Urbana
- ✓ [Evolución del tráfico por el efecto de COVID-19](#), DGT
- ✓ [Información estadística para el análisis del impacto de la crisis COVID-19](#), de l'INE

Si teniu interès a saber més, visiteu

- [Guía COVID-19 : guía de información de salud y recursos web de calidad contrastada](#), de l'Instituto de Salud Carlos III
- [COVID-19 por especialidades](#), el repositori digital recopilat per bibliotecàries i bibliotecaris especialitzats en ciències de la Salut



ESPAIS PER A VISUALITZAR LA PANDÈMIA

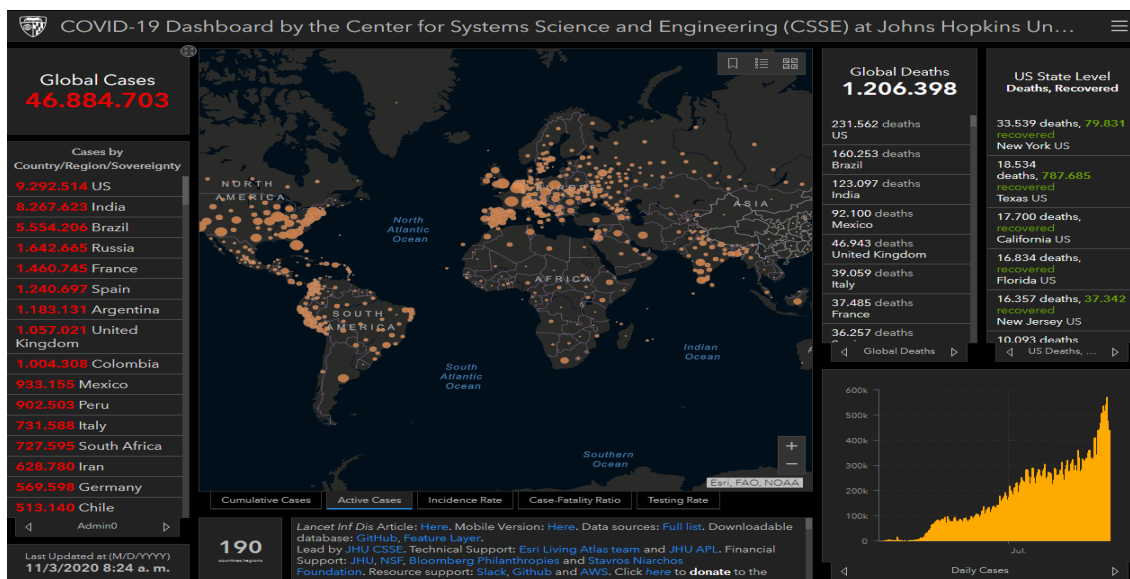

[Center for Systems Science and Engineering, Johns Hopkins University](#)

ALTRES ESPAIS D'INTERÉS PER VISUALITZAR LA PANDÈMIA

- ✓ [AI-powered COVID-19 watch](#). Organització per a la Cooperació i el Desenvolupament Econòmic OCDE
- ✓ [COVID social impact timeline](#). European Trade Union Institute ETUI
- ✓ [Información estadística para el análisis del impacto de la crisis COVID-19](#). Institut Nacional d'Estadística
- ✓ [Coronavirus COVID-19](#). Organització Mundial de la Salut OMS
- ✓ [ECDC situation dashboard](#). Centre Europeu de Prevenció i Control de Malalties ECDC
- ✓ [COVID-19 Projections](#). Institute for Health Metrics and Evaluation
- ✓ [ECML Covid](#). Centre Comú d'Investigació de la Comissió Europea
- ✓ [Predictive Monitoring of COVID-19](#).
- ✓ [Hoja de ruta europea para el levantamiento de las medidas de confinamiento contra el coronavirus](#), de la Comissió Europea
- ✓ [Understanding the Coronavirus \(COVID-19\) pandemic through data](#). Banc Mundial
- ✓ [COVID-19 Daily Epidemic Forecasting](#). Institute of Global Health, University of Geneva
- ✓ [FAO's Big Data tool on food chains under the COVID-19 pandemic](#). Organització de les Nacions Unides per a l'Agricultura i l'Alimentació FAO
- ✓ [Genomic epidemiology of novel coronavirus](#). Nextstrain

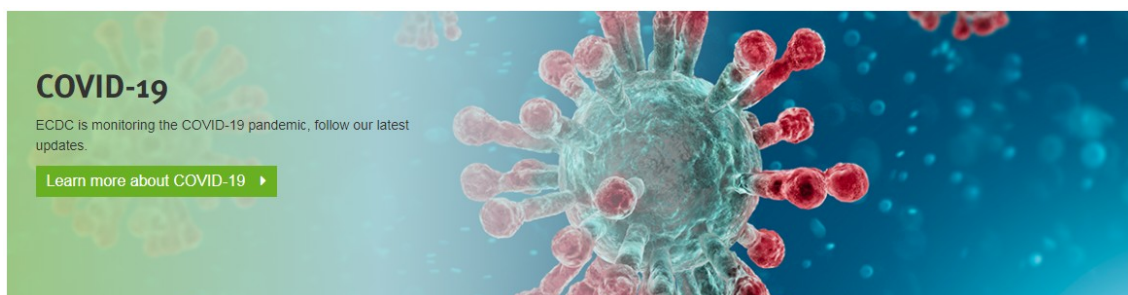

I no t'oblides...

NOVES MESURES PER A CONTINDRE LA PROPAGACIÓ DE LA COVID-19 A LA COMUNITAT VALENCIANA

L'evolució de la transmissió del coronavirus en els últims 14 dies i la pressió creixent en el sistema sanitari han portat la Generalitat Valenciana, atenint els informes tècnics, a adoptar noves mesures excepcionals i transitòries.

En aquestes es té en compte que la major part dels últims brots procedeixen de l'entorn social i familiar, i es produeixen en horari nocturn, en reunions, festes i oci no reglat; les mesures no afecten la major part de l'activitat econòmica i laboral.

Aquestes mesures són addicionals a les vigents, i estaran en vigor fins a les 23.59 h del 9 de desembre de 2020.



Circulació de les persones.

La circulació i permanència en vies i espais públics es limita de 00.00 h a 6.00 h, amb les excepcions següents:

- Anada i tornada al treball.
- Assistència a centres sanitaris o farmacèutics.
- Assistència i cura a persones majors, persones menors, persones dependents, persones amb diversitat funcional o persones especialment vulnerables.



Reunions familiars i socials

- Es limiten a un màxim de 6 persones, tant en espais públics com privats, excepte per a convivents.
- Es recomana reunir-se en espais oberts i ventilats, ajornar les reunions no imprescindibles i limitar en general l'activitat social.



Jardins i altres espais d'esplai a l'aire lliure

- Estaran oberts només de 08.00 h a 22.00 h.



Hostaleria i restauració

- L'horari de tancament serà, com a màxim, a les 00.00 h, sense que es puguin acceptar comandes a partir de les 23.00 h.
- El consum serà sempre en taula, tant en interior com en terrassa, amb un màxim de 6 persones per taula.
- La mascareta serà obligatòria excepte en el moment de la consumició.



Venda i consum d'alcohol

- Venda prohibida entre les 22.00 h i les 08.00 h, en tota mena d'establiments.
- Es prohibeix el consum d'alcohol en la via pública, excepte en els establiments d'hostaleria i restauració.

xTa xMi

900 300 555

GENERALITAT VALENCIANA | TOTS A UNA VEU

Segueix-nos en...

[INVASSAT](#) – [Facebook](#) – [Twitter](#) – [Linkedin](#) – [SlideShare](#)