



GENERALITAT
VALENCIANA

INVASSAT

Institut Valencià de
Seguretat i Salut en el Treball

SERVEI D'ASSISTÈNCIA I PROMOCIÓ
CENTRE DE DOCUMENTACIÓ

RECULL D'ACTUALITAT EN SEGURETAT I SALUT LABORAL

Dilluns 2 de novembre de 2020

ACTUALITAT PREVENCIIONISTA

AGENDA

ALS MITJANS

DIARIS OFICIALS

AENOR-UNE

NOVETATS INVASSAT

NOVETATS OIT

NOVETATS EU-OSHA

NOVETATS INSST

ÚLTIMES INCORPORACIONS A LA BIBLIOTECA DIGITAL DE PRL

ESPAI COVID-19

#ANIRÀBÉSIHOFEMBÉ

Recorda les noves mesures per a combatre
la transmissió del virus

ACTUALITAT PREVENCONISTA

Num. 8941 / 02.11.2020

DIARI OFICIAL
DE LA GENERALITAT VALENCIANA

42002

Conselleria de Justícia, Interior i Administració Pública

RESOLUCIÓ de 30 d'octubre de 2020, de la consellera de Justícia, Interior i Administració Pública, per la qual s'adeqüen les mesures excepcionals a adoptar en els centres de treball dependents de l'Administració de la Generalitat amb motiu de la Covid-19. [2020/9137]

Conselleria de Justicia, Interior y Administración Pública

RESOLUCIÓN de 30 de octubre de 2020, de la consellera de Justicia, Interior y Administración Pública por la que se adecuan las medidas excepcionales a adoptar en los centros de trabajo dependientes de la Administración de la Generalitat con motivo de la Covid-19. [2020/9137]

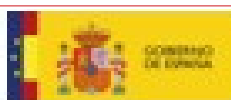

RECORDA



Baixa l'aplicació RadarCOVID
Protegeix-te i protegeix els teus

**Mesures addicionals per la
crisi sanitària:
activitat comercial**

Estat d'alarma tardor 2020

DOCUMENT ACTUALITZAT A 30 D'OCTUBRE DE 2020

Tancament perimetral*

Es restringeix l'entrada i eixida de persones del territori de la **Comunitat Valenciana.**

Aquesta mesura estarà en vigor **fins a les 12 hores del divendres 6 de novembre.**



*Excepte per a aquells desplaçaments degudament justificats per raons de treball; assistència a centres sanitaris, universitaris, docents i educatius; tornada al lloc de residència habitual; assistència i atenció de persones majors, menors, dependents, amb diversitat funcional o especialment vulnerables, i per causa de força major o necessitat.

Es mantenen les mesures ja vigents anteriorment

Circulació de les persones

La circulació i permanència en vies i espais públics es limita de 00:00h a 6.00 h, amb les excepcions següents:

- Anada i tornada al treball.
- Assistència a centres sanitaris o farmacèutics.
- Assistència i atenció de persones majors, menors, dependents, amb diversitat funcional o especialment vulnerables.

Reunions familiars i socials

- Es limiten a un màxim de 6 persones, tant en espais públics com privats, excepte per a convivents.
- Es recomana reunir-se en espais oberts i ventilats, posposar les reunions no imprescindibles i limitar en general l'activitat social.

Jardins i altres espais d'esplai a l'aire lliure

- Estaran oberts només de 08.00 h a 22.00 h.

Hostaleria i restauració

- L'horari de tancament serà, com a màxim, a les 00.00 h, sense que es puguin acceptar comandes a partir de les 23.00 h.
- El consum serà sempre en taula, tant en interior com en terrassa, amb un màxim de 6 persones per taula.
- La barra només es podrà usar per a demanar i recollir consumicions.
- La màscara serà obligatòria excepte en el moment de la consumició.

Venda i consum d'alcohol

- Venda prohibida entre les 22.00 h i les 08.00 h, en tota classe d'establiments.
- Es prohibeix el consum d'alcohol en la via pública, excepte en els establiments d'hostaleria i restauració.

xTu xMi

Informa't a:
infocoronavirus.gva.es

900 300 555



**GENERALITAT
VALENCIANA**

**TOTS
A UNA
VEU**



AGENDA PREVENCIÓNISTA

Germany – Scientific workshop on the future of smart and effective labour inspection

Digitalisation and more flexibility in work organisation is rapidly changing the world of work. But how do these changes impact on the definition of occupational safety and health (OSH) risks? And what is the future for OSH supervision against this background? To answer these questions and delve into the future of 'smart' opportunities for OSH inspection, the German focal point in collaboration with the Federal Institute for Work Design NRW and EU-OSHA, hosts a scientific workshop with experts from Austria, France and Denmark.

<https://osha.europa.eu/es/oshevents/scientific-workshop-future-smart-and-effective-labor-inspection>

CONSEJOS PARA EL AISLAMIENTO DE CASOS LEVES O EN INVESTIGACIÓN

ALS MITJANS

La base de dades Sibil·la, gestionada pel centre de documentació de Presidència de la Generalitat, dona accés a més de 800.000 documents periodístics publicats amb posterioritat a 1992. Relacionats, fonamentalment, amb la Generalitat i la societat valenciana. També sobre el COVID-19. Aquest recurs només és accessible des de la xarxa corporativa de la Generalitat o des de llocs que accedisquen remotament a ella. Fes clic [ací](#) per a entrar en la informació relativa a [COVID-19](#)

COMUNIDAD VALENCIANA. El Consell valida la contratación por emergencia del suministro de mascarillas para la Administración de Justicia por la COVID-19

El contrato de emergencia incluye el suministro de 1.200.000 unidades de mascarillas quirúrgicas para prevenir riesgos laborales. El contrato ha sido adjudicado a la empresa El Corte Inglés por un importe de 168.000 euros El Pleno del Consell ha validado la tramitación por emergencia del suministro de mascarillas quirúrgicas para la Administración de Justicia de la Comunitat Valenciana. Así se llevará cabo el suministro de 1.200.000 unidades de mascarillas quirúrgicas de tres capas, de un solo uso, no estéril, exenta de látex y gomas, tipo IIR

<https://www.noticiasde.es/comunidad-valenciana/el-consell-valida-la-contratacion-por-emergencia-del-suministro-de-mascarillas-para-la-administracion-de-justicia-por-la-covid-19/>

Un juzgado de lo Social de Alicante condena a la Conselleria de Sanidad a proveer de EPIS a los facultativos tras incumplir la normativa de prevención de riesgos laborales durante el inicio de la pandemia

Ese incumplimiento, según el fallo, generó «un grave riesgo para la seguridad y salud» de estos facultativos. El Juzgado de lo Social número 5 de Alicante ha estimado en parte la demanda interpuesta por la Confederación Estatal de Sindicatos Médicos (CESM) en la Comunidad Valenciana y ha condenado a la Conselleria de Sanidad Universal a suministrar y/o proveer «en cantidad y calidad suficiente» de todos los EPIS necesarios a los facultativos sanitarios de esta provincia pertenecientes a dicho sindicato (menos los que trabajan en centros sometidos a la jurisdicción de los partidos judiciales de Elche y Benidorm).

<https://www.legaltoday.com/actualidad-juridica/noticias-de-derecho/un-juzgado-de-lo-social-de-alicante-condena-a-la-conselleria-de-sanidad-a-proveer-de-epis-a-los-facultativos-tras-incumplir-la-normativa-de-prevencion-de-riesgos-laborales-durante-el-inicio-de-la-pand-2020-11-02/>

Sin medidas de seguridad anticovid en el rastro de València

Domingo 1 de noviembre, Día de Todos los Santos. Once la mañana en el rastro de València. El mercado ambulante está ubicado desde julio en un espacio ajardinado de propiedad municipal situado en la confluencia de la calle Lluís Peixó con la avinguda dels Tarongers. El recinto está perfectamente vallado y en la entrada hay carteles que avisan de que hay que mantener la distancia de seguridad: 2 metros entre cada persona...A partir de ahí: nada de nada. Ni rastro de medidas de seguridad contra la covid en el rastro de València.

<https://www.levante-emv.com/valencia/2020/11/02/medidas-seguridad-anticovid-rastro-valencia-22141662.html>

COMUNIDAD VALENCIANA. Los trabajadores del SAMU denuncian desprotección: "No sabemos si a quién trasladamos tiene coronavirus"

El sindicato CSIF ha pedido por escrito a Conselleria de Sanitat más protección para los trabajadores de los servicios de emergencias SES-SAMU. En los documentos remitidos se describe "el espacio insuficiente en la mayoría de las bases" o la falta de regeneradores de aire en las instalaciones, por lo que exige medidas urgentes de protección. También denuncia la aplicación de recortes en el comedor de guardia. La Central Sindical Independiente y de Funcionarios (CSIF) ha remitido hasta tres escritos en los últimos días a Conselleria de Sanitat para urgirle a aplicar medidas inmediatas que disminuyan el riesgo y mejoren la prestación de

https://www.elperiodic.com/trabajadores-samu-denuncian-desproteccion-sabemos-quien-trasladamos-tiene-coronavirus_709782

El virus pone en jaque a municipios pequeños del interior de Castellón

El avance de la propagación del coronavirus está provocando en la provincia que municipios pequeños del interior en los que no había ningún caso o tenían pocos positivos acumulados hayan pasado a figurar en el listado de localidades más afectadas por la pandemia en los últimos días. Durante semanas, las comarcas del interior habían disfrutado de una especie de escudo frente al covid-19, pero esta situación ha variado con el repunte de casos durante la segunda oleada. Especialmente preocupante es la situación en Els Ports, donde su capital Morella cuenta con fuertes restricciones impuestas por Sanidad para frenar el repunte de positivos, cerca de medio centenar, según el ayuntamiento.

https://www.elperiodicomediterraneo.com/noticias/castellon/virus-pone-jaque-municipios-pequenos-interior-castellon_1320774.html

Herida al caer de una escalera cuando limpiaba una cuba en una bodega de Delika, en Amurrio

Una mujer ha resultado herida en la cabeza este domingo en un accidente ocurrido en una bodega de txakoli ubicada en la localidad alavesa de Delika. Según ha informado a EL CORREO un portavoz del Departamento vasco de Seguridad, los hechos han ocurrido alrededor de las once de la mañana. Al parecer, la mujer se había subido a una escalera de «cierta altura» para proceder a limpiar una cuba. Por causas que aún se desconocen, se ha caído y se ha propinado un fuerte golpe en la cabeza que le ha dejado inconsciente.

<https://www.elcorreo.com/alava/araba/ayala/mujer-herida-caerse-escalera-bodega-txakoli-delika-20201101132034-nt.html>

Saint-Gobain acepta rastrear al personal expuesto al amianto y chequear su salud

Un nuevo frente se abre en las instalaciones fabriles de La Maruca de la multinacional Saint-Gobain: la sección sindical de Comisiones Obreras (CC OO) demanda a la dirección que active la atención médica a trabajadores que estuvieron afectados por el amianto, un producto tóxico prohibido actualmente, pero que estuvo presente en el proceso productivo de la fábrica avilesina hasta hace al menos treinta y cinco años.

<https://www.lne.es/aviles/2020/10/31/saint-gobain-acepta-rastrear-personal-22067809.html>

El Gobierno prepara un fuerte aumento de las multas laborales a las empresas

El Gobierno quiere que los empresarios y, en su caso, los trabajadores, comprueben que transgredir la normativa laboral, de prevención de riesgos laborales y de Seguridad Social les puede salir muy caro. Y para disuadirlos de cometer una infracción, el Ejecutivo está dispuesto a subir un 14,3% el importe de las sanciones. Es decir, lo que ha subido el Índice de Precios de Consumo (IPC) desde 2008 hasta el pasado mes de septiembre, porque la última vez que se actualizaron las cuantías de las sanciones fue en 2007. Así se recoge en el proyecto de real decreto que modificará el reglamento para la imposición de sanciones por infracciones de orden social y para los expedientes liquidatorios de las cuotas de la Seguridad Social.

<https://www.expansion.com/economia/politica/2020/11/01/5f9f31b9468aeb61a8b4657.html>

La pandemia en la sombra: violencia doméstica a raíz del COVID-19

English | Español | Français

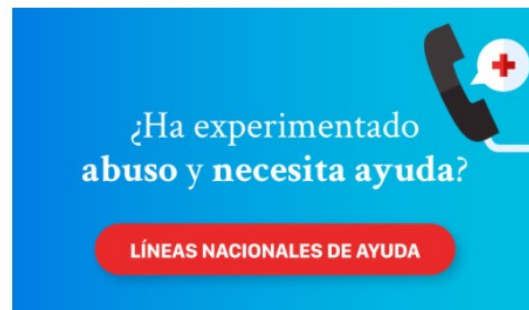

Desde el estallido del COVID-19, la violencia contra las mujeres y las niñas se ha intensificado en países de todo el mundo. Si bien las medidas de bloqueo ayudan a limitar la propagación del virus, las mujeres y las niñas que sufren violencia en el hogar se encuentran cada vez más aisladas de las personas y los recursos que pueden ayudarlas. En este nuevo anuncio de servicio público, ONU Mujeres une fuerzas con Kate Winslet para revelar la pandemia en la sombra y compartir tres cosas que puede hacer para ayudar.

La Fiscalía destaca el "fuerte repunte" de la siniestralidad laboral en el último año en Granada

La Fiscalía de Granada ha destacado el "fuerte repunte" que la siniestralidad laboral ha tenido en esta provincia en el último año, con un índice de accidentes laborales en 2019 superior en un 4,43 por ciento a la media de las demás provincias de Andalucía. Así lo expone la fiscal delegada de siniestralidad laboral, Marta Martín Santos, en la memoria anual de la Fiscalía Superior de Andalucía, donde se pone de manifiesto que el número de fallecidos en esta provincia "sigue una tendencia al alza que se confirma en el año 2019", en el que se

registraron ocho procedimientos judiciales por muerte del trabajador, frente a los cinco del año anterior.

<https://m.europapress.es/andalucia/noticia-fiscalia-destaca-fuerte-repunte-siniestralidad-laboral-ultimo-ano-granada-20201101111947.html>

Las explotaciones deberán seguir un protocolo sanitario en la inminente campaña de la aceituna

Ya está a las puertas (en algunas explotaciones incluso ya ha comenzado) la campaña de recolección de la aceituna. Miles de temporeros llegarán a la provincia de Córdoba para una campaña que este año será excepcional por la presencia del coronavirus. Esto obligará a las explotaciones a seguir un protocolo sanitario que evite los contagios y que controle posibles brotes en caso de producirse. Desde Asaja Córdoba recuerdan que este protocolo es de obligado cumplimiento y debe estar supervisado por el servicio de riesgos laborales de la empresa, para garantizar que se cumplen las medidas y se eviten contagios.

https://cadenaser.com/emisora/2020/11/01/radio_cordoba/1604230306_810262.html

La falta de prevención de riesgos en el teletrabajo afecta la salud

El teletrabajo requiere del uso de tecnologías de la información y la comunicación (TIC), como teléfonos inteligentes, tabletas, ordenadores y computadoras de escritorio. Sin embargo, la falta de prevención de riesgos en este “nuevo modelo laboral” ha provocado un impacto en la seguridad y salud de las personas. En España, la incidencia de teletrabajo pasó de un 5 % al 34 % durante la emergencia de salud pública. No obstante, esta modalidad de escasa regulación ha derivado en diversos problemas de visión y lumbares, dolores de cabeza causados por el estrés, problemas musculares, sobrepeso, entre otros. La tensión física puede derivar en una serie de lesiones musculoesqueléticas, como dolor de espalda, dolor de cuello y hombros, síndrome del túnel carpiano y hasta una trombosis venosa profunda.

<https://digitalextramadura.com/espana-la-falta-de-prevencion-de-riesgos-en-el-teletrabajo-afecta-la-salud/>

Material informativo para empresas



NOVEDAD

Campaña prevención y control de la COVID-19 por sectores

Descarga aquí las fichas informativas:

-  [En el sector de banca](#)
-  [En el sector de industria](#)
-  [En el sector de comercio](#)
-  [En el sector de hostelería](#)
-  [En el sector de construcción](#)
-  [En el sector agrario](#)



Matex Colaboradora con la Seguridad Social nº 13

DOGV

Consulta també Normativa aprovada per la Generalitat en relació amb la pandèmia per coronavirus Covid-19, en el DOGV. Fes clic [ací](#) per a entrar.

Nº 8941

RESOLUCIÓ de 30 d'octubre de 2020, de la consellera de Justícia, Interior i Administració Pública, per la qual s'adeqüen les mesures excepcionals a adoptar en els centres de treball dependents de l'Administració de la Generalitat amb motiu de la Covid-19. [2020/9137]

<http://www.dogv.gva.es/va/resultat-dogv?signatura=2020/9137&L=0>

BOE

Nº 289

Resolución de 28 de octubre de 2020, de la Dirección General de Trabajo, por la que se publica la relación de fiestas laborales para el año 2021.

https://boe.es/diario_boe/txt.php?id=BOE-A-2020-13343



DOUE

Sense novetats

UNA VISIÓN GLOBAL
DE LA PANDEMIA COVID-19:
QUÉ SABEMOS Y QUÉ ESTAMOS
INVESTIGANDO DESDE EL CSIC

RECORDA

Informe elaborado desde la Plataforma Temática
Interdisciplinar Salud Global/Global Health del CSIC

NOVETATS AENOR – NORMES UNE

NORMES EDITADES PER A SEGURETAT LABORAL

- UNE-EN 469:2020 (RATIFICADA) Ropa de protección para bomberos. Requisitos de prestaciones para la ropa de protección en la lucha contra incendios. (Ratificada por la Asociación Española de Normalización en octubre de 2020.) Fecha ed.: 2020-10-01
- UNE-EN IEC 60895:2020 Trabajos en tensión. Ropa conductora. Fecha ed.: 2020-09-30
- UNE-EN IEC 60900:2020/AC:2020-05 Trabajos en tensión. Herramientas manuales para trabajos en tensión hasta 1 000 V en corriente alterna y 1 500 V en corriente continua. Fecha ed.: 2020-09-30

NORMES EDITADES PER A SEGURETAT CONTRA INCENDIS

- UNE-EN 50306-1:2020. Aplicaciones ferroviarias. Cables para material rodante ferroviario con un comportamiento especial ante el fuego. Capa aislante delgada. Parte 1: Requisitos generales. Fecha ed.: 2020-10-14
- UNE-EN 50306-2:2020. Aplicaciones ferroviarias. Cables para material rodante ferroviario con un comportamiento especial ante el fuego. Capa aislante delgada. Parte 2: Cables con un conductor. Fecha ed.: 2020-10-14
- UNE-EN 50306-3:2020. Aplicaciones ferroviarias. Cables para material rodante ferroviario con un comportamiento especial ante el fuego. Capa aislante delgada. Parte 3: Cables con un conductor y cables multiconductores apantallados y con cubierta de capa delgada. Fecha ed.: 2020-10-14
- UNE-EN 50306-4:2020. Aplicaciones ferroviarias. Cables para material rodante ferroviario con un comportamiento especial ante el fuego. Capa aislante delgada. Parte 4: Cables multiconductores y multipares con cubierta, apantallados o no apantallados. Fecha ed.: 2020-10-14
- UNE-EN 50553:2012/A2:2020 Aplicaciones ferroviarias. Requisitos para la capacidad de rodadura en caso de fuego a bordo del material rodante. Fecha edición: 2020-10-07
- UNE-EN 469:2020 (RATIFICADA) Ropa de protección para bomberos. Requisitos de prestaciones para la ropa de protección en la lucha contra incendios. (Ratificada por la Asociación Española de Normalización en octubre de 2020.) Fecha edición: 2020-10-01

NORMES ANUL·LADES PER A SEGURETAT LABORAL

- UNE-EN 469:2006. Ropa de protección para bomberos. Requisitos de prestaciones para la ropa de protección en la lucha contra incendios. Fecha baja: 2020-10-01
- UNE-EN 469:2006/1M:2007 Ropa de protección para bomberos. Requisitos de prestaciones para la ropa de protección en la lucha contra incendios. Fecha baja: 2020-10-01

NORMES ANUL·LADES PER A SEGURETAT CONTRA INCENDIS

- UNE-EN 469:2006 Ropa de protección para bomberos. Requisitos de prestaciones para la ropa de protección en la lucha contra incendios. 2020-10-01
- UNE-EN 469:2006/1M:2007 Ropa de protección para bomberos. Requisitos de prestaciones para la ropa de protección en la lucha contra incendios. Fecha baja: 2020-10-01
- UNE-EN 13501-1:2007+A1:2010. Clasificación en función del comportamiento frente al fuego de los productos de construcción y elementos para la edificación. Parte 1: Clasificación a partir de datos obtenidos en ensayos de reacción al fuego. Fecha baja: 2020-10-01
- UNE-EN 13501-6:2015 Clasificación en función del comportamiento frente al fuego de los productos de construcción y elementos para la edificación. Parte 6: Clasificación a partir de datos obtenidos en ensayos de reacción al fuego de cables eléctricos. Fecha baja: 2020-10-01

NOVETATS INVASSAT

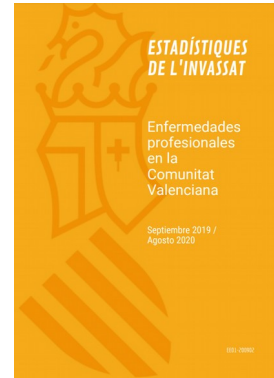
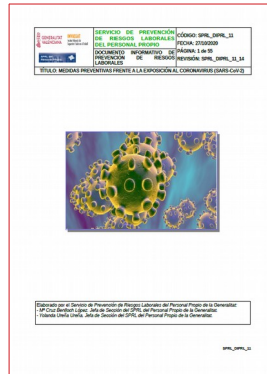
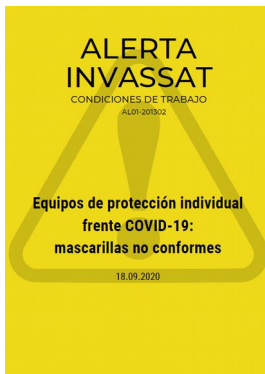

Fitxes d'Investigació d'Accidents FIA [[WWW](#)]

- Accident per **atrapament contra una estructura metàl·lica** fixa conduint una plataforma elevadora de persones (PEMP) 06.10.2020 [[PDF val](#)] [[PDF cas](#)]
- **Accident greu** per **caiguda d'altura** des de plataforma de camió 02.10.2020 [[PDF val](#)] [[PDF cas](#)]
- Accident per **caiguda a diferent nivell** en l'accés no adequat al punt d'operació 24.09.2020 [[PDF val](#)] [[PDF cas](#)]

Estadístiques de l'INVASSAT [[WWW](#)]

- Estadística d'accidents de treball. Setembre 2019-Agost 2020 [[PDF](#)]
- Estadística de malalties professionals. Setembre 2019-Agost 2020 [[PDF](#)]
- Datos de **siniestralidad laboral en la Comunidad Valenciana y comparativa con el resto de España** y otras Comunidades Autónomas Enero-agosto 2019 - Enero-agosto 2020 21.09.2020 [[PDF](#)]

SPRL de la Generalitat

- Mesures preventives enfront de l'exposició al coronavirus (SARS-CoV-2) 27.10.2020 [[PDF val](#)] [[PDF cas](#)] **NOVA ACTUALITZACIÓ**
- Mesures preventives per a garantir la **distància de seguretat** enfront de l'exposició al coronavirus (SARS-CoV-2) 24.09.2020 [[PDF val](#)] [[PDF cas](#)]
- Mesures preventives enfront de l'exposició al coronavirus (SARS-CoV-2) per al **personal docent durant l'atenció domiciliària** en la fase de nova normalitat 09.09.2020 [[PDF val](#)] [[PDF cas](#)]

Observatori de Seguretat i Salut Laboral de la Comunitat Valenciana [[WWW](#)]

- Caracterización de los **accidentes traumáticos graves y mortales** en jornada, en la Comunidad Valenciana, en el año **2019** [[PDF cas](#)]

Apunts tècnics de l'INVASSAT [[WWW](#)]

- Avaluació del risc d'**estrés tèrmic** 24.07.2020 [[PDF val](#)] [[PDF cas](#)]

Alerta INVASSAT [[WWW](#)]

- Equips de protecció individual front COVID-19 - **màscares no conformes** 30.10.2020 **NOU**
- **Classificació de SARS-CoV-2 segons la Directiva 2020-739** 09.06.2020

Butlletins de novetats

- **Butlletí de novetats** en seguretat i salut laboral de l'INVASSAT 09.2020 [[PDF](#)]

NOVETATS OIT

NOU! 340.a reunió del Consejo de Administración

A la luz de la actual situación en torno a la COVID-19 y tras la evaluación relativa a la seguridad y el riesgo sanitario que la Oficina llevó a cabo en antelación a la reunión del Consejo de Administración, todas las reuniones de grupo y las sesiones plenarias de la 340.a reunión del Consejo de Administración se llevarán a cabo mediante la plataforma Zoom.

<https://www.ilo.org/gb/GBSessions/GB340/lang-es/index.htm>

Los derechos fundamentales en el trabajo pueden contribuir a lograr una mejor reconstrucción después de la COVID-19

Los principios y derechos fundamentales en el trabajo pueden desempeñar una función primordial en la adopción de medidas de respuesta eficaces y consensuadas que faciliten la recuperación frente a la crisis de la COVID-19 y contribuyan a una reconstrucción más adecuada y justa del mundo del trabajo, según un nuevo informe de la Organización Internacional del Trabajo (OIT).

https://www.ilo.org/global/about-the-ilo/newsroom/news/WCMS_759294/lang-es/index.htm

Establecer niveles mínimos de protección social universal es responsabilidad de todos

Reconstruir mejor después de la pandemia para fomentar la resiliencia frente a futuras crisis requiere solidaridad internacional y una mayor protección social para todos, tanto para las personas en situación de pobreza o marginadas, como para las que disponen de recursos para costearla.

https://www.ilo.org/global/about-the-ilo/newsroom/news/WCMS_759113/lang-es/index.htm



NOVETATS EU-OSHA

NOU! CHRODIS PLUS pilot projects - Implementing good practices for chronic diseases

The Joint Action CHRODIS PLUS is a three-year initiative (2017-2020) funded by the European Commission and other organizations representing 21 European countries. This initiative's overall goal is to raise awareness and acceptance amongst decision-makers on improved actions to prevent and manage chronic diseases.

<https://osha.europa.eu/es/oshnews/chrodis-plus-pilot-project-implementing-good-practices-chronic-diseases>

NOU! Pilar europeo de derechos sociales: comparta su opinión

Comparta su opinión sobre el refuerzo de la Europa Social y aproveche la oportunidad para valorar cómo deberían contribuir la seguridad y la salud en el trabajo (SST) al pilar europeo de los derechos sociales. La COVID-19 ha puesto de manifiesto que ahora, más que nunca, disponer de lugares de trabajo seguros y saludables es importante para el buen funcionamiento de la sociedad.

<https://osha.europa.eu/es/highlights/european-pillar-social-rights-have-your-say>

La Campaña «Relajemos las cargas» pide a los socios que aborden los TME en el lugar de trabajo

El pasado 29 de septiembre, la EU-OSHA presentó su última oferta de asociación a la campaña en una reunión telemática en la que instó a empresas y organizaciones de toda Europa a unirse a la Campaña 2020-2022 «Trabajos saludables: relajemos las cargas ».

<https://osha.europa.eu/es/highlights/lighten-load-calls-partners-address-msds-workplace>

¿Cuándo es obligatorio el uso de la mascarilla en la nueva normalidad?

Como medida de prevención e higiene, las personas de seis años en adelante están obligadas al uso de mascarillas en los siguientes casos:

Vía pública o espacios al aire libre

DISTANCIA INTERPERSONAL INFERIOR A 1,5 M



Siempre que no se pueda mantener la distancia de seguridad interpersonal.

Espacios cerrados

DISTANCIA INTERPERSONAL INFERIOR A 1,5 M



Espacios cerrados de uso público o que se encuentren abiertos al público cuando no se pueda mantener la distancia de seguridad interpersonal.

Transporte de viajeros

SIEMPRE



Medios de transporte aéreo, marítimo, en autobús, o por ferrocarril, así como en los transportes públicos y privados complementarios de viajeros en vehículos de hasta nueve plazas, incluido el conductor, si los ocupantes de los vehículos de turismo no conviven en el mismo domicilio.

Nota: su uso será obligatorio con independencia de que se pueda mantener la distancia de seguridad según la normativa de cada Comunidad Autónoma. Más información en la [Consejería de Sanidad de cada Comunidad Autónoma](#).

NOVETATS INSST

[Cartel. La siniestralidad en el sector pesquero - Año](#)

2020 Este cartel pretende llamar la atención sobre los accidentes en la pesca (datos de 2018 y acumulado de 2010-2018) presentando información sobre el número de accidentes leves, graves y mortales, indicando las formas más frecuentes de ocurrencia de los mismos, así como su distribución en las distintas artes de pesca..

Cuidadora ¿Te cuidan? El trabajo de cuidado de personas mayores en centros residenciales y en los propios domicilios es altamente exigente, tanto física como psicológicamente. Este díptico pretende facilitar el conocimiento sobre los riesgos psicosociales de estas tareas a trabajadores, técnicos de prevención y empresarios proporcionando, de forma esquemática, información sobre los aspectos que deben tenerse en cuenta a la hora de abordarlos.

[Galardones Europeos a las Buenas Prácticas de la campaña Trabajos saludables 2020-2022](#)

En cada campaña europea la EU-OSHA abre la convocatoria para reconocer las contribuciones destacadas e innovadoras a la seguridad y la salud en el lugar de trabajo. Los Galardones de esta campaña 2020-2022 reconocen a las empresas y organizaciones que han demostrado un fuerte compromiso con la prevención y el tratamiento de los trastornos musculoesqueléticos (TME) en el lugar de trabajo y puedan demostrar que las medidas adoptadas también reportan beneficios para la productividad de la empresa.

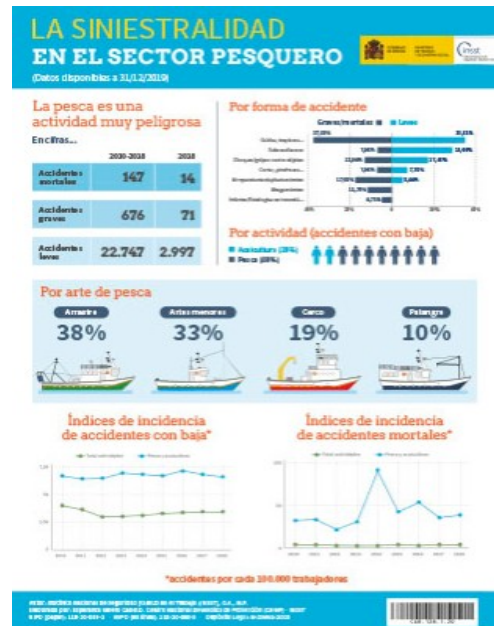

INSST - Espacio COVID-19

<https://www.insst.es/espacio-campana-covid-19>

Vídeos sobre Equipos de Protección Individual (EPI) [[WWW](#)]

[Desinfectantes y métodos de desinfección frente al SARS-Cov-2 \(Compendio no exhaustivo de fuentes de información\) \(actualitzat 27.10.20\)](#)

[Procedimiento de actuación para los servicios de PRL frente a la exposición al COVID-19 \(SARS-CoV-2\) \(actualitzat 07.10.20\)](#)

[PRL vs. COVID-19. Compendio no exhaustivo de fuentes de información](#) (actualitzat 30.06.2020)

Directrices de buenas prácticas para prevenir el riesgo de exposición laboral al coronavirus SARS-CoV-2 por actividades/sectores [[WWW](#)]

ÚLTIMES INCORPORACIONS A LA BIBLIOTECA DIGITAL DE PRL

NOU ÁLVAREZ ESTEBAN, Marta; BRETOS FERNÁNDEZ, Ignacio; CARRERAS LARIO, Carmen; CIPRÉS ALASTUEY, Ignacio; DÍAZ ESCOTO, Miguel Angel; DOMINGO TORRECILLA, Paola; ESTEBAN TOLÓN, Marta et al. [Organización saludable : prácticas de recursos humanos saludables : papel de la economía social](#) [en línea]. Zaragoza: Universidad de Zaragoza, 2020. 176 p. [Consulta 26.10.2020]. ISBN: 978-84-121747-4-8.

Organització del treball | Psicosociologia

Aquesta publicació té com a objectiu recollir les ponències presentades en el curs d'estiu Organització Saludable. Pràctiques de Recursos Humans Saludables. Paper de l'Economia Social de la Universitat d'Estiu de Terol, setembre de 2020. En l'actualitat, l'entorn laboral ha d'afrontar una sèrie de reptes entre els quals es troben: la globalització, la desocupació, l'ús creixent de la tecnologia de la informació, els canvis en les polítiques d'ocupació (per exemple: treball a temps parcial, treball temporal, teletreball, l'envelliment de la població treballadora, la importància creixent del sector de serveis, etc). En aquest sentit, la recent pandèmia COVID-19 ha posat de manifest la necessitat urgent d'abordar aquests desafiaments des d'un nou model d'intervenció laboral que garantisca la salut i el benestar dels diferents agents implicats. Les empreses tenen un paper molt rellevant en el desenvolupament d'organitzacions saludables. Però l'assumpció d'aquest compromís ha evolucionat amb el temps i és objecte d'estudi científic i debat social. A diferència de l'acció preventiva, la promoció de la salut en l'entorn laboral no és una obligació legal i segueix sense estar present en bona part de les polítiques i pràctiques dels estats europeus, així com de les organitzacions que en ells actuen.

NOU ALLEGUE OSSET, Enrique. [Factores humanos, técnicos y psicosociales de la accidentalidad laboral en el sector pesquero de Galicia](#) [en línea]. Tesis doctoral. Miguel Clemente Díaz, José Ángel Fragueta Formoso dir. A Coruña: Universidade da Coruña, 2020. 246 p. [Consulta: 27.10.2020].

Accidents laborals | Avaluació de riscos | Pesca i altres activitats marítimes | Psicosociologia | Seguretat en el treball

La present tesi doctoral se centra en l'estudi de l'accidentalitat laboral que es registra en el sector pesquer de Galícia. L'estadística estudiada està formada per la mà d'obra, la flota i l'accidentalitat. S'han estudiat les característiques pròpies de cadascuna com ara composició, causes forma i evolució d'aquestes. Aquesta tesi doctoral ofereix una explicació sobre l'accidentalitat laboral del sector pesquer de Galícia sota la triple visió dels factors humans, tècnics i psicosocials segons els paràmetres del programa de doctorat en Ciències Socials i del Comportament de la Universitat de la Corunya (UDC) i explica quin ha sigut la causa detonant de l'accidentalitat registrada i facilita el seu estudi perquè els tècnics que desenvolupen les seues funcions en el sector, implementen les mesures necessàries per a mitigar-la o portar-la a nivells tolerables. Si bé des de l'entrada en vigor de la Llei de Prevenció de Riscos Laborals s'han fet grans esforços per part dels diferents actors involucrats, la lluita contra la sinistralitat laboral en el sector continua i s'agraeixen totes les aportacions, especialment, per part de la comunitat científica. Aquesta tesi doctoral és una contribució des d'un punt de vista alié al sector, amb una visió equànime i objectiva de la situació objectiva de la situació de la seguretat i salut, la flota i els treballadors del sector a Galícia.

NOU RODRÍGUEZ-ROMERO, Beatriz; SMITH, Michelle D. QUINTELA-DEL-RÍO, Alejandro; JOHNSTON, Venerina. [What Psychosocial and Physical Characteristics Differentiate Office Workers Who Develop Standing-Induced Low Back Pain? A Cross-Sectional Study](#). *International Journal Environmental Research and Public Health* [en línea]. 2020, 17. 7104. 14 p. [Consulta: 28.10.2020]

Psicosociologia | Trastorns musculoesquelètics

Aquest estudi examina els factors demogràfics, físics i psicosocials associats amb un augment en el dolor lumbar (LBP) durant una tasca dempeus d'una hora. Es va realitzar una enquesta transversal amb 40 treballadors d'oficina. El resultat primari va ser la intensitat del dolor durant una tasca dempeus d'una hora registrada cada 15 minuts utilitzant una escala analògica visual (EVA) de 100 mm. Els participants es van definir com a desenvolupadors de dolor (PD), si van informar un canvi en el dolor de 10 mm des del valor inicial, o no desenvolupadors de dolor (NPD). Els resultats físics van incloure el control motor i la resistència del tronc i el maluc qualificats pel participant i l'examinador. Es van recopilar antecedents de autoinforme de dolor lumbar, activitat física, característiques psicosocials del treball, salut general i catastrofització del dolor. Catorze participants eren DP. L'abducció del maluc, la resistència dels músculs abdominals i espinals va ser menor per a la PD (p 0,05). Els PD van tindre una major dificultat autoinformada per a realitzar proves d'abducció activa de maluc i aixecament actiu de cama recta (p 0,04). Aquells que van informar un historial de dolor lumbar per a tota la vida, 12 mesos o 7 dies (p <0,05) i una funció física autoinformada més baixa (p = 0,01) tenien més probabilitats de desenvolupar dolor lumbar durant la tasca dempeus. En conclusió, pot ser important tindre en compte un historial de dolor lumbar, reducció de la resistència dels músculs del tronc i del maluc i dèficits en el control motor lumbopèlvic / maluc en els treballadors d'oficina que experimenten dolor lumbar induït dempeus.

INSTITUT POUR UNE CULTURE DE SÉCURITÉ INDUSTRIELLE (France). [Safety culture: from understanding to action](#) [en línia]. Toulouse: ICSI, Institut pour une culture de sécurité industrielle, 2018. 131 p. [Consulta 29.10.2020]. ISSN 2100-3874.

Cultura de la prevenció i la seguretat

Aquest Cahier de la Sécurité Industrielle (Quadern de seguretat industrial) es basa en el treball del grup de treball de ICSI sobre cultura de seguretat i en discussions dins de l'equip de ICSI. Proporciona una visió general de la cultura de seguretat i les accions possibles per a millorar-la. ICSI també presenta les seues pròpies opcions, basades en l'abundància de literatura científica compilada pel grup de treball. Aquest document està dirigit a qualsevol persona interessada en la seguretat industrial: executius, gerents operatius o Gerents de Salut, Seguretat i Medi Ambient (HSE), caps d'empreses contractistes, representants dels treballadors, autoritats reguladores, etc. També serà d'interès per a acadèmics i estudiants. És rellevant per a un gran nombre de sectors: indústries amb emplaçaments centralitzats o xarxes disperses, empreses contractistes, empreses de transport, ens locals / regionals, sector de l'edificació i obres públiques, sector sanitari, etc. La investigació i el debat sobre el tema de la cultura de la seguretat estan en constant evolució. Aquest Cahier de la Sécurité Industrielle s'actualitzarà en els pròxims anys per a reflectir qualsevol canvi significatiu. Aquest document es divideix en dues parts: Part un: "L'essencial" i Part dos: "Per a obtenir més informació".

ISTAS. [Cuando los medicamentos son un riesgo: Información para el personal sanitario](#) [en línia]. Madrid: Instituto Sindical de Trabajo, Ambiente y Salud, 2018. 26 p. [Consulta 23.10.2020].

Riscos químics | Causades per agents químics | Avaluació de riscos | Vigilància de la salut | Sanitat i serveis sociosanitaris

Segons l'Agència Europea de Seguretat i Salut en el Treball (EU-OSHA), els denominats medicaments perillosos representen un important factor de risc per a la salut d'aquelles persones treballadores que tenen contacte i manipulen diàriament aquests medicaments. S'estima que a Europa hi ha més de 12,7 milions de professionals de la salut potencialment exposats a medicaments perillosos cancerígens, mutàgens i tòxics per a la reproducció. El risc per a la salut del maneig d'aquests medicaments ha sigut estudiat i ben argumentat en la literatura científica i constitueix una creixent preocupació des del punt de vista de la salut laboral. És necessari actuar i prendre mesures preventives per al maneig segur d'aquests medicaments perillosos en l'àmbit sanitari al llarg de tota la cadena, des de la mateixa entrada en el centre sanitari fins a la seua preparació i administració, acabant per la gestió dels seus residus. Aquest document pretén ser una guia de fàcil lectura per a la identificació dels medicaments perillosos, la gestió preventiva d'aquests, així com per a la participació dels representants de treballadors i treballadores en els llocs en els quals la presència de medicaments perillosos puga suposar un risc per a la salut.

YÁÑEZ LÓPEZ, Silvia. [Educación Emocional y Salud Laboral en profesionales de la Red de Atención Social de Madrid](#) [en línia]. Tesis doctoral. Juan Carlos Pérez González, María del Carmen Ortega Navas, dir. Madrid: UNED, 2020. 250 p. [Consulta: 28.10.2020].

Psicosociologia | Sanitat i serveis sociosanitaris | Síndrome de cremar-se pel treball o burnout

Objectius: Aquest treball de recerca consta de tres objectius generals. En primer lloc, conèixer la situació dels professionals de la Xarxa d'Atenció Social de la Comunitat de Madrid respecte a tres variables relatives a factors psicosocials de salut laboral: intel·ligència emocional, "engagement" i desesperança. En segon lloc, analitzar les interrelacions existents entre aquestes variables, a través d'anàlisis de dades i en funció de variables sociodemogràfiques. Finalment, valorar l'educació emocional com a estratègia adequada per a la millora de prevenció i promoció de la salut laboral d'aquests professionals. Resultats: L'evidència científica demostra fefaentment la rellevància dels factors psicosocials i els recursos personals en relació amb la salut. En aquest sentit, "engagement", desesperança, i, especialment, intel·ligència emocional, es postulen com a interessants factors a tindre en compte per als models de benestar i salut, entre els quals la salut laboral té un paper destacat. En aquest àmbit, és encara més interessant valorar quins factors es poden tindre en compte com a protectors de risc. Després de l'anàlisi de les variables objecte d'estudi en aquest sentit, es van trobar diferències entre rols professionals per a intel·ligència emocional, "engagement" i desesperança, que posen de manifest que, malgrat que els participants de l'estudi se situen dins de la normalitat, els educadors socials semblen tindre un factor de vulnerabilitat respecte als seus companys, que pot repercutir en la seua salut. Així mateix, es conclou que la intel·ligència emocional es constata com un valuós recurs personal, predictor de "engagement" i protector davant desesperança, la rellevància del qual ha de tindre's en compte en els models teòrics i pràctics per a la millora del benestar i desenvolupament personal.



INVASSAT A LES XARXES

**GVA Invassat**
@GVAinvassat

 **NUEVA #ALERTA** 

El **#INVASSAT** publica en la serie de alertas públicas:

 Equipos de protección individual frente COVID-19 :
mascarillas no conformes (30.10.2020)

 bit.ly/35MDxhJ

 Accede a nuestras **#publicaciones** desde 
invassat.gva.es/es/publicacion...

#CoVid19 #EPIs

ALERTA INVASSAT

CONDICIONES DE TRABAJO
AL01-201902

ESPAI COVID-19

Real Decreto 926/2020, de 25 de octubre, por el que se declara el estado de alarma para contener la propagación de infecciones causadas por el SARS-CoV-2. [[WWW](#)]

Decret 15/2020, de 30 d'octubre, del president de la Generalitat, pel qual s'adopten mesures temporals i excepcionals a la Comunitat Valenciana, com a conseqüència de la situació de crisi sanitària ocasionada per la Covid-19 i a l'empara de la declaració de l'estat d'alarma. [[WWW](#)]

Decret 14/2020, de 25 d'octubre, del president de la Generalitat, de mesures en la Comunitat Valenciana, com a conseqüència de la situació de crisi sanitària ocasionada per la Covid-19 i de la declaració de l'estat d'alarma activat pel Govern de la Nació. [[WWW](#)]

Resolució de 30 d'octubre de 2020, de la consellera de Justícia, Interior i Administració Pública, per la qual s'adeqüen les mesures excepcionals a adoptar en els centres de treball dependents de l'Administració de la Generalitat amb motiu de la Covid-19. [[WWW](#)]

Conselleria de Sanitat Universal i Salut Pública. Resolució de 24 d'octubre de 2020, de la consellera de Sanitat Universal i Salut Pública, per la s'acorda mesures addicionals excepcionals en la Comunitat Valenciana, com a conseqüència de la situació de crisi sanitària ocasionada per la Covid-19. [[WWW](#)]

Resolución de 30 de septiembre de 2020, de la Secretaría de Estado de Sanidad, por la que se da publicidad al Acuerdo del Consejo Interterritorial del Sistema Nacional de Salud sobre la Declaración de Actuaciones Coordinadas en Salud Pública para responder ante situaciones de especial riesgo por transmisión no controlada de infecciones causadas por el SARS-Cov-2, de fecha 30 de septiembre de 2020. [[WWW](#)]

Protocol d'actuació per al començament del curs universitari 2020-2021 [[PDF val](#)] [[PDF cas](#)]

Guia per a la gestió de casos Covid-19 en els centres educatius d'ensenyaments no universitaris de la Comunitat Valenciana durant el curs 2020-2021 [[PDF val](#)] [[PDF cas](#)]

Pla de contingència i continuïtat en el treball durant les fases de nova normalitat dels centres docents públics dependents de la Conselleria d'Educació, Cultura i Esport [[PDF val](#)] [[PDF cas](#)]

Actualització del protocol de protecció i prevenció enfront de la transmissió i el contagi del SARS-CoV-2 per a centres educatius que impartisquen ensenyaments no universitaris en el curs 2020-2021 [[PDF val](#)] [[PDF cas](#)]

RESOLUCIÓ de 17 d'agost de 2020, de la consellera de Sanitat Universal i Salut Pública, per a l'adopció de les mesures establides en l'acord del Consell Interterritorial del Sistema Nacional de Salut, sobre mesures de prevenció contra la Covid-19. [2020/6707] (DOGV núm. 8885bis de 18.08.2020) [[WWW](#)]

DECRET LLEI 11/2020, de 24 de juliol, del Consell, de règim sancionador específic contra els incompliments de les disposicions reguladores de les mesures de prevenció enfront de la Covid-19. [[WWW](#)]

RESOLUCIÓ de 17 de juliol de 2020, de la consellera de Sanitat Universal i Salut Pública, de modificació i adopció de mesures addicionals i complementàries de l'Acord de 19 de juny, del Consell, sobre mesures de prevenció front a la COVID-19. [2020/5852] (DOGV núm. 8861 de 18.07.2020) [[WWW](#)]

- **Administracion.gob.es:** Nueva normalidad. Crisis sanitaria COVID-19
- **DOGV:** Normativa aprobada per la Generalitat en relació amb la pandèmia per coronavirus Covid-19
- **InfoCoronavirus.** Accés a les seccions amb directrius i normativa COVID-19 de cadascuna de les conselleries de la Generalitat.
- **Observatorio de Derecho Público y Constitucional y COVID-19 en España.** Universitat de València.

Per sectors

Guía para la prevención y control de la COVID-19 en industrias de la carne. Ministerio de Sanidad [\[WWW\]](#)

Guía de actuación ante la aparición de casos de COVID-19 en centros educativos. Ministerio de Sanidad [\[WWW\]](#)

Mesures laborals relatives al COVID-19, Intranet del personal empleat públic de la Generalitat [\[WWW\]](#)

COVID-19: Back to the workplace - Adapting workplaces and protecting workers, de la EU-OSHA [\[WWW\]](#)

Fichas de prevención del coronavirus según tipo de actividad y Guías de prevención para el reinicio de actividades, de OSALAN [\[WWW\]](#)

Directrices de buenas prácticas para prevenir el riesgo de exposición laboral al coronavirus SARS-CoV-2 por actividades/sectores. INSST [\[WWW\]](#)

Guías para la reducción del contagio por el coronavirus SARS-CoV-2 en el sector turístico. Ministerio de Industria, Comercio y Turismo [\[WWW\]](#)

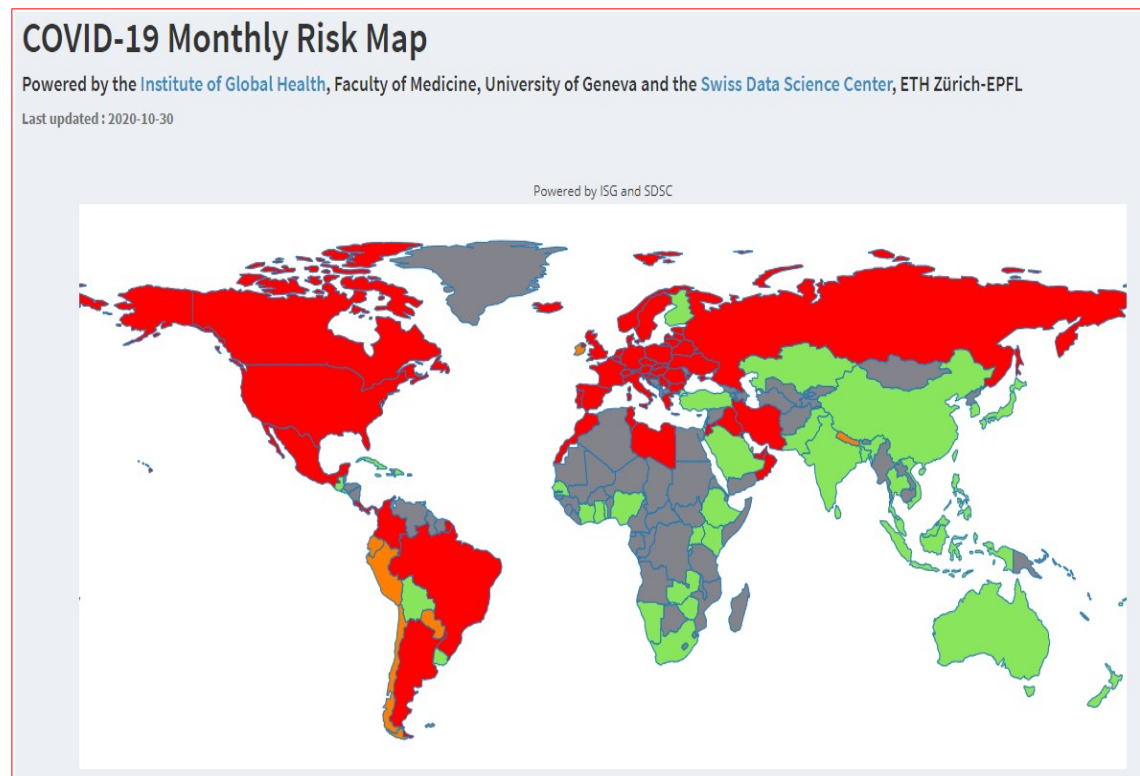

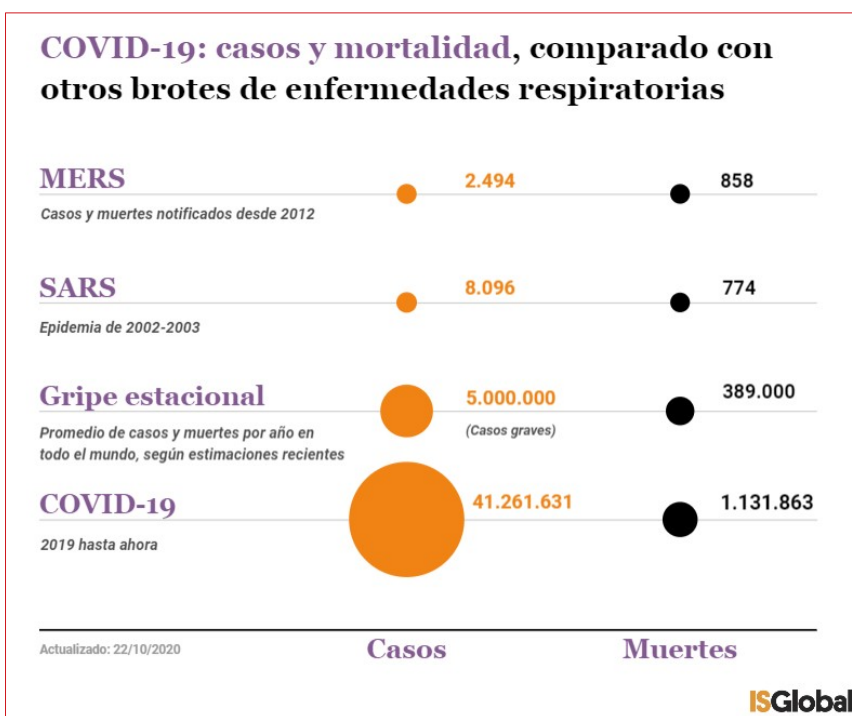

COVID-19 EN LA COMUNITAT VALENCIANA

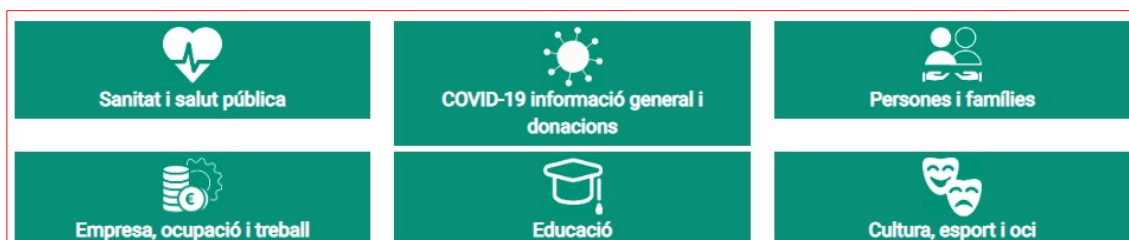

[Recursos d'informació COVID-19](#). GVAOberta

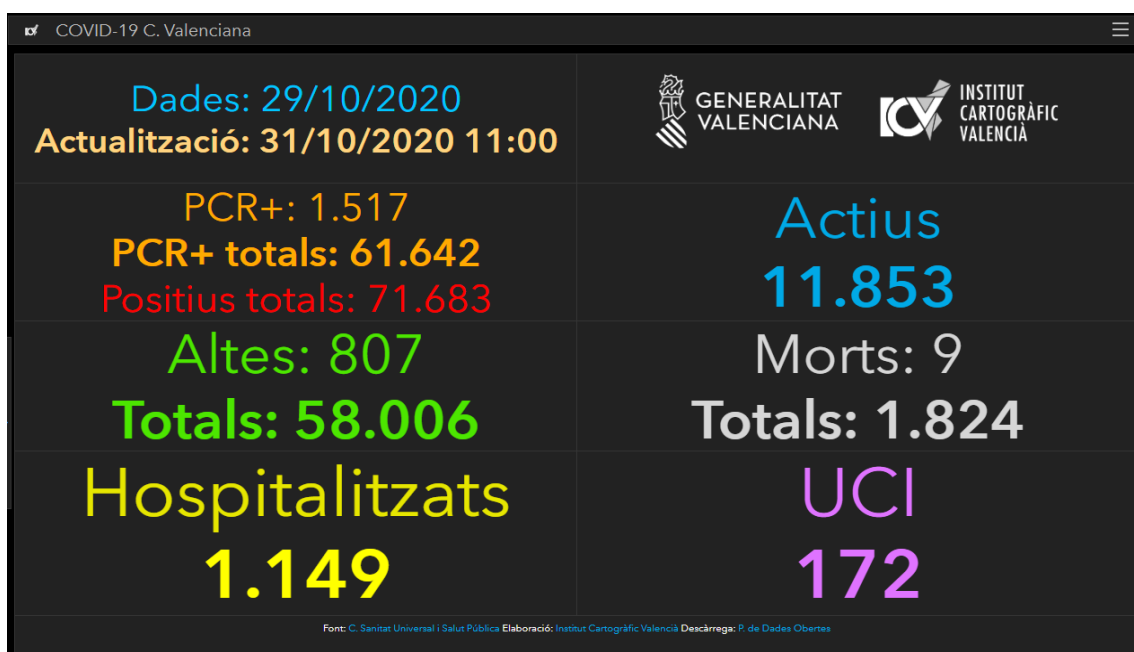

[COVID-19 C. Valenciana: Monitoratge de la situació.](#)

Institut Cartogràfic València i Conselleria de Sanitat Universal i Salut Pública

Veure també

- ▶ **Panel COVID-19.** Instituto de Salud Carlos III [\[WWW\]](#)
- ▶ **Vigilancia de los excesos de mortalidad por todas las causas : informes MoMo.** Instituto de Salud Carlos III [\[WWW\]](#)
- ▶ **Dades COVID-19,** en el portal de DadesObertes de la Generalitat [\[WWW\]](#)
- ▶ **Expedients de regulació d'ocupació, ERO i de regulació temporal d'ocupació, EROTO, sol·licitats i resolts en la Comunitat Valenciana,** en el portal de DadesObertes de la Generalitat [\[WWW\]](#)
- ▶ **COVID19: IvieExpress.** Institut Valencià d'Investigacions Econòmiques [\[WWW\]](#)

INFORMACIÓ DE REFERÈNCIA COVID-19



Tabla 1. Casos de COVID-19 confirmados totales, diagnosticados el día previo y diagnosticados o con fecha de inicio de síntomas en los últimos 14 y 7 días a 30.10.2020

CCAA	Casos totales	Casos diagnosticados el día previo	Casos diagnosticados en los últimos 14 días		Casos diagnosticados en los últimos 7 días		Casos diagnosticados con fecha de inicio de síntomas en los últimos 14d.		Casos diagnosticados con fecha de inicio de síntomas en los últimos 7d.	
			Nº	IA*	Nº	IA*	Nº	IA*	Nº	IA*
Andalucía	130.191	601	37.359	444,00	15.766	187,37	5.934	70,52	1.618	19,23
Aragón	56.181	1.199	13.587	1029,87	7.787	590,24	6.821	517,02	2.406	182,37
Asturias	11.795	435	4.094	400,27	2.361	230,84	22	2,15	4	0,39
Baleares	18.361	83	2.447	212,88	1.295	112,66	1.505	130,93	583	50,72
Canarias	17.263	102	1.651	76,67	685	31,81	742	34,46	274	12,72
Cantabria	9.699	179	2.078	357,61	1.199	206,34	427	73,48	119	20,48
Castilla La Mancha	64.042	213	10.256	504,51	4.915	241,78	4.267	209,90	1.204	59,23
Castilla y León	81.036	52	18.250	760,56	8.758	364,99	5.809	242,09	1.671	69,64
Cataluña	228.000	1.578	53.714	699,84	24.984	325,52	20.108	261,99	6.120	79,74
Ceuta	1.571	73	622	733,69	362	427,00	416	490,70	140	165,14
C. Valenciana	61.592	140	11.582	231,47	5.057	101,06	5.336	106,64	1.092	21,82
Extremadura	19.307	488	5.472	512,50	3.253	304,67	1.235	115,67	323	30,25
Galicia	33.222	643	7.573	280,53	4.468	165,51	1.856	68,75	567	21,00
Madrid	306.335	1.867	27.647	414,91	12.845	192,77	9.662	145,00	2.606	39,11
Melilla	2.745	56	1.104	1276,49	605	699,53	502	580,43	139	160,72
Murcia	34.363	37	7.522	503,51	3.228	216,08	3.722	249,15	866	57,97
Navarra	32.150	637	7.769	1187,53	4.071	622,27	3.930	600,72	1.182	180,67
País Vasco	65.315	1.173	13.118	594,17	7.234	327,66	79	3,58	21	0,95
La Rioja	12.510	167	2.363	745,90	1.179	372,16	1.219	384,79	409	129,10
ESPAÑA	1.185.678	9.723	228.208	485,28	110.052	234,02	73.592	156,49	21.344	45,39

* IA: Incidencia acumulada (casos diagnosticados/100.000 habitantes)

Ministeri de Sanitat - Informe d'actualització diària

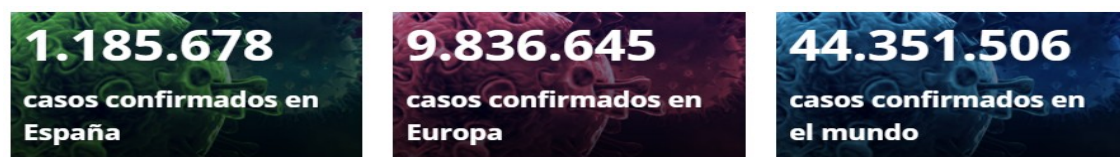
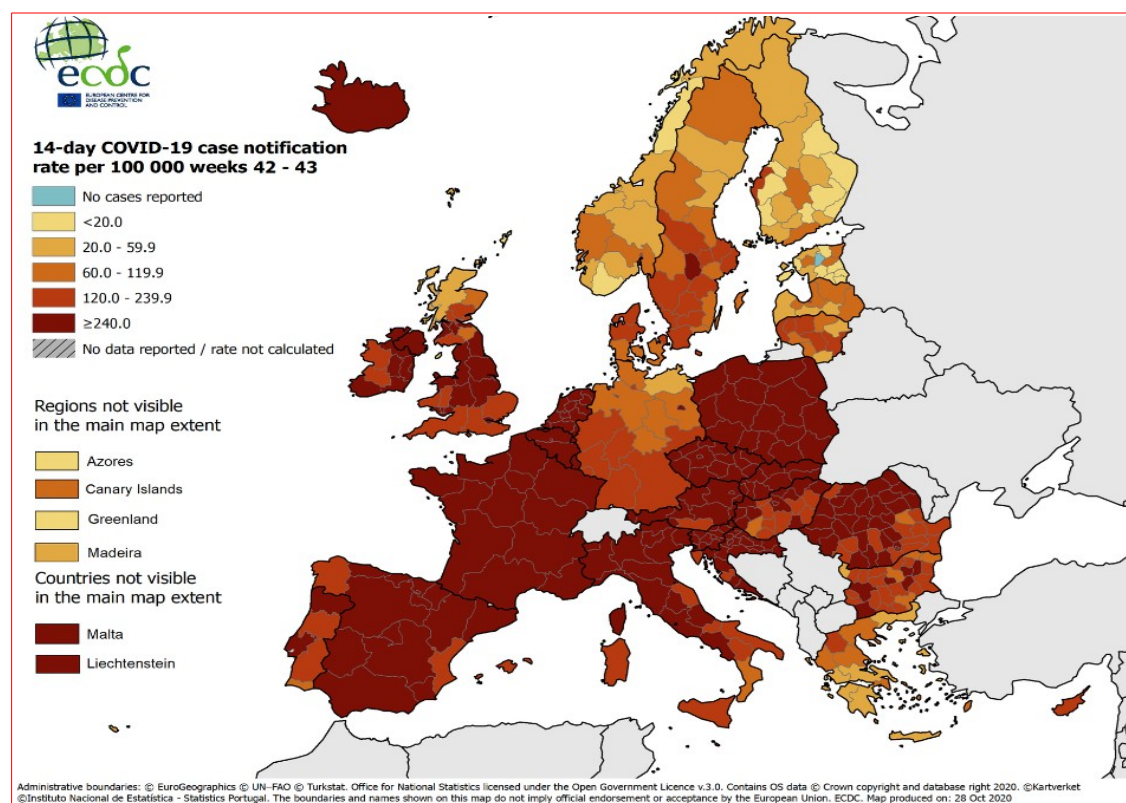

Centre Europeu per al Control i la Prevenció de Malalties (ECDC)

Veure també el lloc COVID-19 en España, de l'ISCI

- ▶ Panel COVID-19: Situación y evolución de la pandemia de COVID-19 en España [\[WWW\]](#)
- ▶ Informes COVID-19 [\[WWW\]](#)
- ▶ Estudio Nacional de sero-Epidemiología de la infección por SARS-CoV-2 en España (ENE-Covid19) [\[WWW\]](#)
- ▶ Vigilancia de la Mortalidad Diaria (MoMo) [\[WWW\]](#)
- ▶ Informes MoMo 2020 [\[WWW\]](#)

INFORMACIÓ COVID-19 A LA RESTA DE CCAA

- | | | |
|---|---|-----------------------------------|
| ▶ Andalusia [WWW] | ▶ Castella-la Manxa [WWW] | ▶ La Rioja [WWW] |
| ▶ Aragó [WWW] | ▶ Catalunya [WWW] | ▶ Madrid [WWW] |
| ▶ Astúries [WWW] | ▶ Extremadura [WWW] | ▶ Múrcia [WWW] |
| ▶ Canàries [WWW] | ▶ Galícia [WWW] | ▶ Navarra [WWW] |
| ▶ Cantàbria [WWW] | ▶ Illes Balears [WWW] | ▶ País Basc [WWW] |
| ▶ Castella i Lleó [WWW] | | |

ALTRES ESPAIS D'INTERÉS PER FER SEGUIMENT DE LA PANDÈMIA A ESPANYA

- ✓ [Nueva normalidad. Crisis sanitaria COVID-19](#), en administraci3n.gob.es
- ✓ [Análisis de la movilidad en España durante el Estado de Alarma](#), del Ministeri de Transports, Mobilitat i Agenda Urbana
- ✓ [Evoluci3n del tráfic3 por el efecto de COVID-19](#), DGT
- ✓ [Informaci3n estadística para el análisis del impacto de la crisis COVID-19](#), de l'INE

Si teniu inter3s a saber més, visiteu

- [Guía COVID-19 : guía de informaci3n de salud y recursos web de calidad contrastada](#), de l'Instituto de Salud Carlos III
- [COVID-19 por especialidades](#), el repositori digital recopilat per bibliotecàries i bibliotecaris especialitzats en ciències de la Salut



ESPais PER A VISUALITZAR LA PANDÈMIA

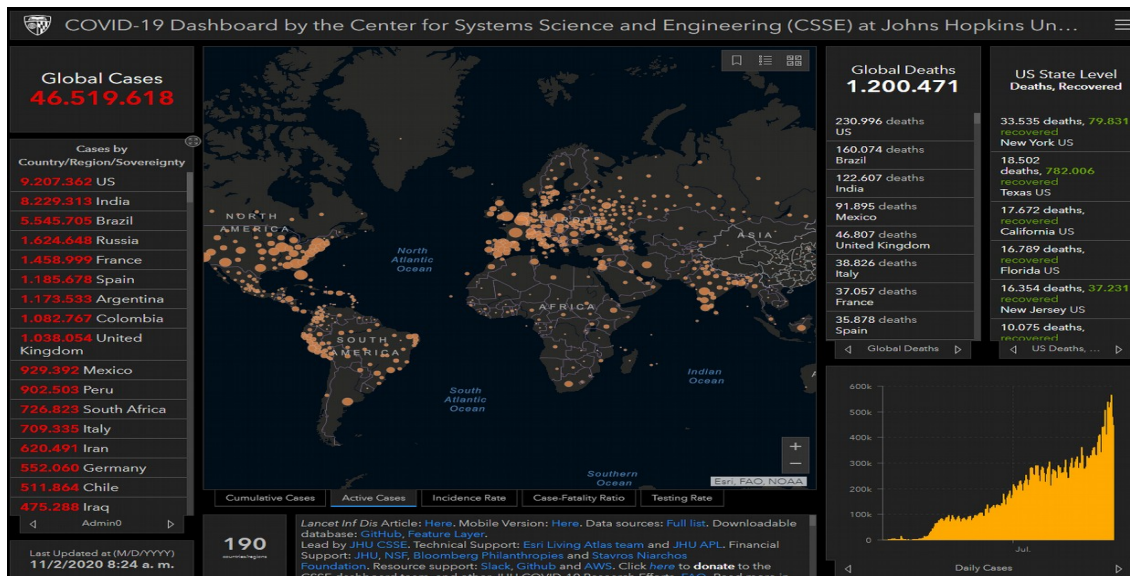

[Center for Systems Science and Engineering, Johns Hopkins University](#)

ALTRES ESPais D'INTERÉS PER VISUALITZAR LA PANDÈMIA

- ✓ [AI-powered COVID-19 watch](#). Organització per a la Cooperació i el Desenvolupament Econòmic OCDE
- ✓ [COVID social impact timeline](#). European Trade Union Institute ETUI
- ✓ [Información estadística para el análisis del impacto de la crisis COVID-19](#). Institut Nacional d'Estadística
- ✓ [Coronavirus COVID-19](#). Organització Mundial de la Salut OMS
- ✓ [ECDC situation dashboard](#). Centre Europeu de Prevenció i Control de Malalties ECDC
- ✓ [COVID-19 Projections](#). Institute for Health Metrics and Evaluation
- ✓ [ECML Covid](#). Centre Comú d'Investigació de la Comissió Europea
- ✓ [Predictive Monitoring of COVID-19](#).
- ✓ [Hoja de ruta europea para el levantamiento de las medidas de confinamiento contra el coronavirus](#), de la Comissió Europea
- ✓ [Understanding the Coronavirus \(COVID-19\) pandemic through data](#). Banc Mundial
- ✓ [COVID-19 Daily Epidemic Forecasting](#). Institute of Global Health, University of Geneva
- ✓ [FAO's Big Data tool on food chains under the COVID-19 pandemic](#). Organització de les Nacions Unides per a l'Agricultura i l'Alimentació FAO
- ✓ [Genomic epidemiology of novel coronavirus](#). Nextstrain

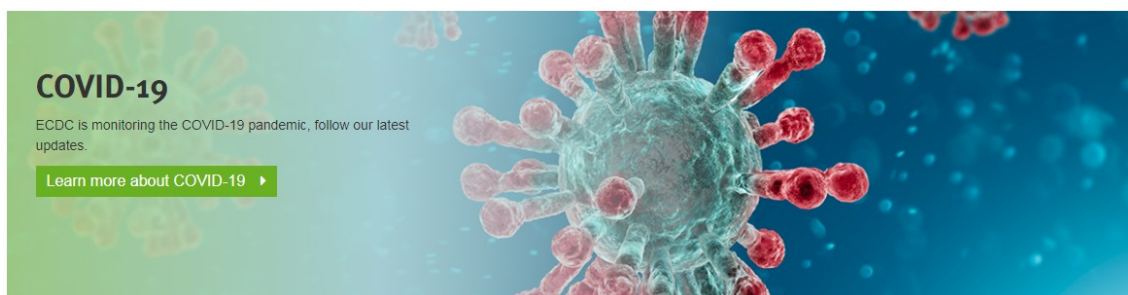

I no t'oblides...

NOVES MESURES PER A CONTINDRE LA PROPAGACIÓ DE LA COVID-19 A LA COMUNITAT VALENCIANA

L'evolució de la transmissió del coronavirus en els últims 14 dies i la pressió creixent en el sistema sanitari han portat la Generalitat Valenciana, atenint els informes tècnics, a adoptar noves mesures excepcionals i transitòries.

En aquestes es té en compte que la major part dels últims brots procedeixen de l'entorn social i familiar, i es produeixen en horari nocturn, en reunions, festes i oci no reglat; les mesures no afecten la major part de l'activitat econòmica i laboral.

Aquestes mesures són addicionals a les vigents, i estaran en vigor fins a les 23.59 h del 9 de desembre de 2020.



Circulació de les persones.

La circulació i permanència en vies i espais públics es limita de 00.00 h a 6.00 h, amb les excepcions següents:

- Anada i tornada al treball.
- Assistència a centres sanitaris o farmacèutics.
- Assistència i cura a persones majors, persones menors, persones dependents, persones amb diversitat funcional o persones especialment vulnerables.



Reunions familiars i socials

- Es limiten a un màxim de 6 persones, tant en espais públics com privats, excepte per a convivents.
- Es recomana reunir-se en espais oberts i ventilats, ajornar les reunions no imprescindibles i limitar en general l'activitat social.



Jardins i altres espais d'espial a l'aire lliure

- Estaran oberts només de 08.00 h a 22.00 h.



Hostaleria i restauració

- L'horari de tancament serà, com a màxim, a les 00.00 h, sense que es puguin acceptar comandes a partir de les 23.00 h.
- El consum serà sempre en taula, tant en interior com en terrassa, amb un màxim de 6 persones per taula.
- La mascareta serà obligatòria excepte en el moment de la consumició.



Venda i consum d'alcohol

- Venda prohibida entre les 22.00 h i les 08.00 h, en tota mena d'establiments.
- Es prohibeix el consum d'alcohol en la via pública, excepte en els establiments d'hostaleria i restauració.

Ta x Mi

900 300 555



GENERALITAT
VALENCIANA

TOTS
A UNA
VEU

Segueix-nos en...

[INVASSAT](#) – [Facebook](#) – [Twitter](#) – [Linkedin](#) – [SlideShare](#)