



GENERALITAT
VALENCIANA

INVASSAT

Institut Valencià de
Seguretat i Salut en el Treball

SERVEI D'ASSISTÈNCIA I PROMOCIÓ
CENTRE DE DOCUMENTACIÓ

RECULL D'ACTUALITAT EN SEGURETAT I SALUT LABORAL

Dijous 23 de juliol de 2020

ACTUALITAT PREVENCIONISTA

AGENDA

ALS MITJANS

DIARIS OFICIALS

AENOR-UNE

NOVETATS INVASSAT

NOVETATS OIT

NOVETATS EU-OSHA

NOVETATS INSST

ÚLTIMES INCORPORACIONS A LA BIBLIOTECA DIGITAL DE PRL

CULTURA PREVENCIONISTA: LA SST AL CINEMA

ESPAI COVID-19

ACTUALITAT PREVENCIONISTA



Sistema de vigilància de temperatures extremes a la Comunitat Valenciana

Butlletí de vigilància de temperatures extremes Comunitat Valenciana - 2020

Vàlid pel: 23-07-2020

(enviat el 23-07-2020 08:05:03)

Mapes de risc

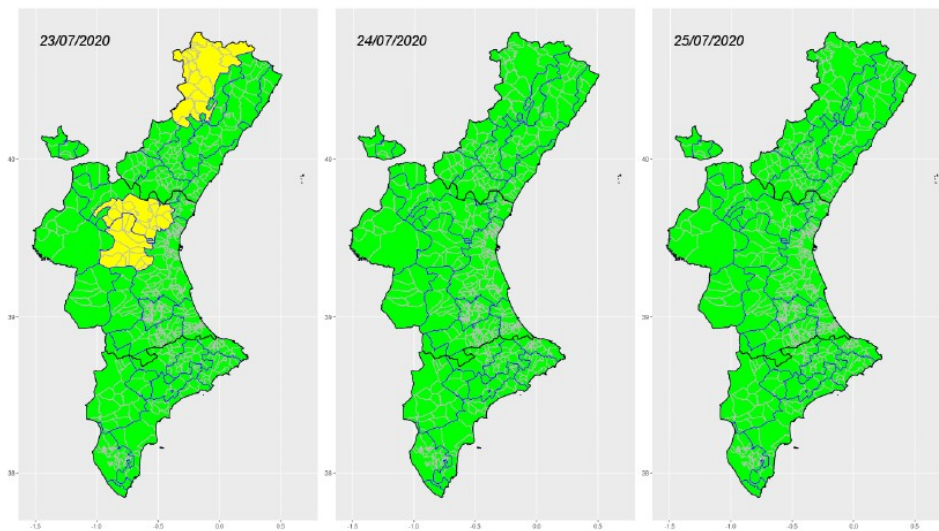

**PROTOCOL PER
AL TREBALL EN
ÈPOQUES
D'ALTES
TEMPERATURES**

El canal d'accés a través de la Xarxa per a les persones interessades en els serveis de l'INVASSAT



ALS MITJANS

La base de dades Sibil·la, gestionada pel centre de documentació de Presidència de la Generalitat, dona accés a més de 800.000 documents periodístics publicats amb posterioritat a 1992. Relacionats, fonamentalment, amb la Generalitat i la societat valenciana. També sobre el COVID-19. Aquest recurs només és accessible des de la xarxa corporativa de la Generalitat o des de llocs que accedisquen remotament a ella. Fes clic [ací](#) per a entrar en la informació relativa a [COVID-19](#)

Mascarillas que no sirven contra el coronavirus: guía con las 100 que no cumplen los requisitos

De la práctica ausencia en cualquier farmacia o supermercado a disponer de una oferta apabullante. El mercado de las mascarillas pasó de ser minoritario a estar desabastecido, y de ahí a convertirse casi en un objeto de moda. Ha evolucionado como la situación de la pandemia del coronavirus en un país que se las vio y se las deseó para surtir a sus propios profesionales (tango sanitarios como del resto de servicios públicos) y que poco después lo convirtió en un elemento de obligado uso en determinadas circunstancias...

Esto ha generado la aparición de mascarillas “aparentemente asimilables a FFP2 o FFP3, en gran medida procedentes de China, que en ocasiones ofrecen serias dudas sobre su eficacia protectora debido a la dificultad de verificar su idoneidad respecto a las especificaciones técnicas actualmente aceptadas”, como asegura el **Instituto Valenciano de Seguridad y Salud en el Trabajo (INVASSAT)**, que ha elaborado una guía de mascarillas no conformes, esto es, que han sido objeto de la publicación de alertas relativas a su no adecuación respecto a los requisitos esenciales de salud y seguridad establecidos en el Reglamento (UE) 2016/425.

https://www.diariodesevilla.es/sociedad/100-mascarillas-no-protegen-Covid_0_1485151698.html

Las mascarillas fraudulentas que no te están protegiendo

El **Instituto Valenciano de Seguridad y Salud en el Trabajo (Invassat)** ha publicado una guía en la que advierte de la comercialización de mascarillas que no cumplen los requisitos de salud y seguridad necesarios para combatir la COVID-19. Por esta razón, su compra supone un riesgo para la salud pública. En el documento recogen un listado con las mascarillas que no cumplen la normativa y han sido notificadas por fuentes oficiales de acceso público. También, incluye una segunda tabla con aquellas mascarillas de las que se han emitido alertas a nivel nacional, pero aún no se han publicado.

<https://www.lagacetadesalamanca.es/salud/las-mascarillas-fraudulentas-que-no-te-estan-protegiendo-XX4022415>

¿Cuáles son las mascarillas que NO debemos usar?

La crisis del coronavirus COVID-19 ha puesto patas arriba nuestro mundo. Lo que hasta hace unos meses era una rutina que todos y todas odiábamos, hoy es una vida que añoramos. Ahora, todos y todas debemos seguir unas normas sanitarias para evitar los rebrotes: lavado de manos, distancia social, aforos limitados... Y uso obligatorio de mascarilla. Y es que la mascarilla se ha convertido en un elemento vital para nuestra salud. Pero, cuidado, porque hay mascarillas malas e ineficaces que no debemos usar... Pero no lo hemos hecho por hacer. Ha sido **el Instituto Valenciano de Seguridad y Salud en el Trabajo (INVASSAT)** quien ha realizado un ránking y una explicación sobre cuáles son las mascarillas malas que no debemos usar.

<https://www.yosoynoticia.es/viral/mascarillas-malas-no-usar>

Detectado un caso de coronavirus entre los trabajadores del Ayuntamiento de Oliva

Detectado un caso de COVID-19 entre los trabajadores del Ayuntamiento de Oliva. A las 8:45h de esta mañana el consistorio ha hecho público este contagio y ha publicado un comunicado informativo en sus redes sociales. Desde el Ayuntamiento de Oliva aseguran que "la persona afectada no presta sus servicios en ningún departamento de atención al público y ya se ha procedido a la desinfección del centro de trabajo a través de empresa especializada".

https://cadenaser.com/emisora/2020/07/22/radio_gandia/1595403678_234682.html

Un trabajador muere al caerle encima una viga en Algaida

Un trabajador, de 55 años, ha muerto este miércoles por la mañana en Algaida en un accidente laboral que en estos momentos está investigando la Policía Judicial de la Guardia Civil. Los hechos han ocurrido poco después de las nueve de la mañana en una finca del Camí de Na Bubota, cuando una viga le ha caído sobre el tórax y le ha provocado heridas mortales. Además, otro trabajador ha resultado herido leve y ha sido trasladado al hospital Son Llàtzer. La Policía Local de Algaida ha acudido a la finca donde han sucedido los hechos, alertada por el servicio de emergencias del 112, y un médico ha confirmado que las lesiones que presentaba eran fatales. Los investigadores han tomado declaración a los compañeros de la víctima para aclarar todas las circunstancias en las que se ha producido el accidente.

<https://www.ultimahora.es/sucesos/ultimas/2020/07/22/1182779/accidente-laboral-trabajador-muere-caerle-encima-viga-algaida.html>

Herida muy grave en Madrid una joven de 27 años al sufrir una gran descarga eléctrica en un recinto deportivo

Una joven de 27 años ha sufrido una parada cardiorrespiratoria tras padecer una fuerte descarga eléctrica dentro de la instalación deportiva en el que trabajaba, en San Sebastián de los Reyes (Madrid), y que los sanitarios del SUMMA 112 han logrado revertir para trasladarla, no obstante, en estado muy grave al Hospital de La Paz. Según ha informado un portavoz de Emergencias 112 Comunidad de Madrid, el accidente laboral ha tenido lugar sobre las 12.30 en la avenida Puente Cultural, en la localidad de San Sebastián de los Reyes. Por causas que se desconocen, la mujer ha tocado una puerta metálica en la zona de restauración de este recinto deportivo privado y ha sufrido una gran descarga eléctrica, provocándola una parada cardiorrespiratoria. A la zona han acudido inmediatamente los sanitarios del SUMMA 112 que ha efectuado maniobras de reanimación con éxito revirtiendo la situación de parada, para su posterior traslado al Hospital de La paz con pronóstico "muy grave".

<https://www.heraldo.es/noticias/nacional/2020/07/22/herida-muy-grave-en-madrid-una-joven-de-27-anos-al-sufrir-una-gran-descarga-electrica-en-un-recinto-deportivo-1387455.html>

Herido un albañil tras sufrir una caída desde un tercer piso en la capital

GRANADA, 22 (EUROPA PRESS). Un albañil de 33 años ha resultado herido tras sufrir una caída desde un tercer piso mientras trabajaba en Granada capital, según ha informado Emergencias 112 Andalucía. El accidente se ha producido minutos antes del mediodía cuando un trabajador se ha precipitado desde un tercer piso en la avenida Juan Pablo II. El herido estaba consciente y presentaba dolor de espalda, según las primeras informaciones. El hombre ha sido atendido por los servicios médicos y posteriormente evacuado al Hospital de Neurotraumatología y Rehabilitación de Virgen de las Nieves. Hasta el lugar se han desplazado, movilizados por el centro coordinador 112, agentes del Cuerpo Nacional de Policía, Policía Local y los servicios de la Empresa Pública de Emergencias Sanitarias EPES. También se ha informado a Inspección de Trabajo y al Centro de Prevención de Riesgos Laborales.

<https://www.lavanguardia.com/local/sevilla/20200722/482467648260/sucesos--herido-un-albanil-tras-sufrir-una-caida-desde-un-tercer-piso-en-la-capital.html>

La formación en riesgos laborales, más importante que nunca

La vuelta al trabajo nada tiene que ver con la de años anteriores. El teletrabajo sigue vigente para muchos empleados. Sin embargo, los trabajadores de algunos sectores como el de la hostelería no se pueden quedar en casa y se han tenido que reincorporar presencialmente. Para que esa vuelta al trabajo se hiciera con las máximas garantías posibles, administraciones y empresas han elaborado nuevos planes de prevención. En el Procedimiento de Actuación para los Servicios de Prevención de Riesgos Laborales frente a la exposición al SARS-CoV-2 elaborado por el Ministerio de Sanidad, se recomienda reforzar las medidas de higiene personal en todos los ámbitos de trabajo y frente a cualquier escenario de exposición. Además, obliga a “poner los medios necesarios para garantizar la higiene de los lugares de trabajo, que deberá intensificarse en relación con la práctica habitual”.

<https://www.lavanguardia.com/vida/formacion/20200722/482466227855/formacion-prevencion-riesgos-laborales-coronavirus-seguridad-proteccion-empresas-administraciones-cursos-master.html?facet=amp>

Las líneas 1 y 4 del metro de Barcelona sufrirán cortes parciales por obras este agosto

Las líneas 1 y 4 del metro de Barcelona sufrirán cortes en su servicio durante este agosto por obras. Transports Metropolitans de Barcelona (TMB) prevé hacer dos actuaciones, que costarán 7,6 millones de euros, este verano para mejorar su infraestructura. El tramo entre el Hospital de Bellvitge y Santa Eulàlia de la L1 quedará interrumpido entre el 3 y el 29 de agosto por obras en la vía. La L4, se interrumpirá entre La Pau y Selva de Mar entre el 27 de julio y el 30 de agosto por trabajos de mejora en la vía y el drenaje. En esta línea, quedarán sin servicio las estaciones de La Pau, Besòs, Besòs Mar y El Maresme/Fòrum. El resto de la línea 4, entre Selva de Mar y Trinitat Nova, funcionará con normalidad Coincidiendo con el corte de servicio, TMB realizará una actuación de retirada de material con contenido de amianto en la estación de La Pau de la línea 4. Los trabajos, presupuestados en 139.000 euros, consistirán en la extracción de las planchas de fibrocemento del revestimiento de las paredes de los dos andenes y una tubería. En total, se retirarán 752 metros cuadrados de planchas con contenido de amianto.

<https://www.elperiodico.com/es/barcelona/20200722/metro-barcelona-cortes-obras-agosto-8049960>

Lanbide tiene un positivo en su plantilla y 15 trabajadores aislados por contacto con personas en riesgo

BILBAO, 22 (EUROPA PRESS)

El Servicio Vasco de Empleo - Lanbide tiene un solo positivo activo en su plantilla, aunque una quincena de trabajadores han sido aislados en los últimos días por haber mantenido contacto con personas en riesgo de sufrir el virus del covid-19. En un comunicado, Lanbide ha

asegurado que está cumpliendo el "estricto protocolo interno de medidas preventivas, de detección y paliativas ante el covid-19". En las últimas fechas, ha indicado, "una quincena de personas ha sido aislada, pero solo una persona ha dado positivo por covid-19 de los más de mil trabajadores del organismo".

<http://www.diariosigloxxi.com/texto-ep/mostrar/20200722225343/lanbide-tiene-positivo-plantilla-15-trabajadores-aislados-contacto-personas-riesgo>

Dos de cada tres sanitarios expuestos a coronavirus sufren algún trastorno psicológico

sta es una de las conclusiones que se desprenden del artículo 'Impacto del coronavirus en la salud física y mental de los profesionales sanitarios: revisión sistemática y metaanálisis', publicado en el Journal of Affective Disorders, la revista oficial de la sociedad internacional dedicada a promover la investigación sobre trastornos afectivos (ISAD, por sus siglas en inglés). En el artículo han participado los psiquiatras españoles Gonzalo Salazar, Julio Vaquerizo, Ana Catalán, Celso Arango y Carmen Moreno, entre otros profesionales de distintos países. Se trata de una revisión de varios estudios previos sobre las consecuencias de la exposición a los coronavirus que causan el SARS, el MERS y, recientemente, la COVID-19, para la salud, tanto física como mental, de todos los profesionales sanitarios: médicos, enfermeros, auxiliares, administrativos y personal de limpieza. El insomnio, la angustia, el burnout, la ansiedad, la depresión y el síndrome de estrés postraumático son, en este orden, los trastornos que más están afectando a los profesionales sanitarios expuestos al coronavirus

https://www.consalud.es/pacientes/especial-coronavirus/sanitarios-expuestos-coronavirus-sufren-trastorno-psicologico_83116_102.html

El contagio por Covid deja de ser accidente laboral para el personal sanitario

El contagio por Covid por el personal sanitario y sociosanitario ya no será considerado accidente de trabajo a todos los efectos por parte de los servicios de prevención de las empresas, al decaer el Real Decreto-ley 19/2020 derivado del Estado de Alarma, que regulaba esta cuestión. De esta manera, este colectivo queda menos protegido desde este miércoles, 22 de julio. Pese a la complicada situación que se vive en la actualidad por los rebrotes, se retorna así a la situación anterior, en la que el contagio por Covid-19 o el fallecimiento por su causa se consideraban contingencias de carácter común asimiladas de accidente de trabajo exclusivamente para la prestación económica de incapacidad temporal.

https://www.elespanol.com/invertia/observatorios/sanidad/20200722/contagio-covid-deja-accidente-laboral-personal-sanitario/507199897_0.html

Archivan la denuncia por el reparto de mascarillas caducadas en Guardia Civil

Las Palmas de Gran Canaria, 22 jul (EFE).- La Fiscalía ha archivado la denuncia presentada contra mandos de la Guardia Civil en Las Palmas por haber entregado el 26 de febrero mascarillas caducadas a agentes de tráfico, ya que no observaba responsabilidad alguna en esos hechos, ocurridos antes de la pandemia de covid-19. En un decreto (resolución) al que ha tenido acceso Efe este miércoles, el Ministerio Público explica que la Asociación Unificada de Guardias Civiles (AUGC) puso en su conocimiento que, a finales de febrero, los agentes de tráfico de Las Palmas recibieron mascarillas FFP-3 con la indicación de que servían para "varios usos". Sin embargo, añade, los denunciantes se quejan de que se trataba de material de un solo uso que había caducado en 2017.

<https://www.lavanguardia.com/vida/20200722/482466679899/archivan-la-denuncia-por-el-reparto-de-mascarillas-caducadas-en-guardia-civil.html>

BIBLIOTECA DIGITAL DE PREVENCIÓ DE RISCOS LABORALS

MONOGRÀFICS

NOU

Burnout

INVASSAT

Institut Valencià de Seguretat i Salut en el Treball

USO OBLIGATORIO DE MASCARILLAS

El uso de mascarilla es obligatorio para mayores de 6 años en la vía pública, en espacios al aire libre y cualquier espacio cerrado de uso público que se encuentre abierto al público, aunque pueda mantenerse la distancia de seguridad, con la excepción de:

- Playas y piscinas.
- Espacios de naturaleza o al aire libre fuera de los núcleos de población.
- Locales de hostelería y restauración mientras se esté consumiendo.
- Personas con problemas respiratorios.
- Actividad física y deportiva.

Si tienes síntomas compatibles con coronavirus debes aislarte y quedarte en casa, llama al 900 300 555 o solicita cita con tu centro de salud a través de la web de la Conselleria de Sanitat Universal i Salut Pública o de la App GVA CORONAVIRUS.



Lavarse las manos con agua y jabón o frotarlas con una solución hidroalcohólica.



Colocarse la mascarilla minuciosamente para que cubra la boca y la nariz y anudarla firmemente para que no haya espacios de separación con la cara.



Después de quitarse o tocar inadvertidamente una mascarilla usada, lavarse las manos con una solución hidroalcohólica o con agua y jabón.



En cuanto la mascarilla esté húmeda, sustituirla por otra limpia y seca.



No tocar la mascarilla mientras se lleve puesta.



Quitársela con la técnica correcta (desanudándola o quitando las gomas de las orejas).



No reutilizar las de un solo uso y desecharlas inmediatamente una vez utilizadas.



Las mascarillas reutilizables se deben lavar conforme a las instrucciones del fabricante.

xTi xMi

Infórmate en:
infocoronavirus.gva.es

900 300 555



GENERALITAT VALENCIANA | TOTS A UNA VEU

DOGV

Consulta també Normativa aprobada per la Generalitat en relació amb la pandèmia per coronavirus Covid-19, en el DOGV. Fes clic [ací](#) per a entrar.

Nº 8864

RESOLUCIÓ de 20 de juliol de 2020, de la consellera de Sanitat Universal i Salut Pública, per la qual es dona nova redacció als punts 8é i 9é de la Resolució de 20 de juny de 2020, de la consellera de Sanitat Universal i Salut Pública, d'adopció de mesures relatives a centres de serveis socials de caràcter residencial davant la situació sanitària ocasionada per la Covid-19, en l'àmbit de la Comunitat Valenciana. [2020/5940]

<http://www.dogv.gva.es/va/resultat-dogv?signatura=2020/5940&L=0>

BOE

Sense novetats

DOUE

Sense novetats



NOVETATS AENOR – NORMES UNE

NORMES EDITADES PER A SEGURETAT LABORAL

- UNE-EN 62745:2017/A11:2020 (RATIFICADA). Seguridad de las máquinas. Requisitos generales para los sistemas inalámbricos de control de máquinas. (Ratificada por la Asociación Española de Normalización en julio de 2020). Fecha Edición: 2020-07-01
- UNE 81586:2020. Exposición en el lugar de trabajo. Determinación de vapores orgánicos en aire. Muestreo por aspiración en tubo de carbón activo, desorción con disolvente y análisis por cromatografía gaseosa. Fecha Edición: 2020-07-01
- UNE-EN 50186-2:1999/A1:2020 Sistemas de limpieza de líneas en tensión para instalaciones eléctricas con tensiones nominales superiores a 1 kV. Parte 2: Requisitos nacionales específicos (anexos nacionales a la norma EN 50186-1:1998). Fecha Edición: 2020-06-17

NORMES EDITADES PER A SEGURETAT CONTRA INCENDIS

- UNE-EN 407:2020 (RATIFICADA). Guantes de protección y otros equipos de protección para las manos contra riesgos térmicos (calor y/o fuego). (Ratificada por la Asociación Española de Normalización en junio de 2020.) Fecha Edición: 2020-06-01

NORMES ANUL·LADES PER A SEGURETAT LABORAL

- UNE-HD 60364-4-41:2010 Instalaciones eléctricas de baja tensión. Parte 4-41: Protección para garantizar la seguridad. Protección contra los choques eléctricos. Fecha Baja: 2020-07-08
- UNE 81586:1998. Calidad del aire. Atmósferas en el lugar de trabajo. Determinación de vapores orgánicos en aire. Método del tubo de carbón activo/ Desorción con disolvente/ Cromatografía de gases. Fecha Baja: 2020-07-01
- UNE-EN 1076:2010. Exposición en el lugar de trabajo. Procedimientos de medida de gases y vapores que utilizan muestreadores por aspiración. Requisitos y métodos de ensayo. Fecha Baja: 2020-06-10
- UNE-EN 12568:2011. Protectores de pies y piernas. Requisitos y métodos de ensayo para topes y plantas resistentes a la perforación. Fecha Baja: 2020-06-10
- UNE-EN 132:1999. Equipos de protección respiratoria. Definiciones de términos y pictogramas. Fecha Edición: 2020-06-01
- UNE-EN ISO 11553-1:2009. Seguridad de las máquinas. Máquinas de procesamiento láser. Parte 1: Requisitos generales de seguridad. (ISO 11553-1:2005) Fecha Edición: 2020-06-01
- UNE-EN 13274-2:2001. Equipos de protección respiratoria. Métodos de ensayo. Parte 2: Ensayos de comportamiento práctico. Fecha Edición: 2020-06-03
- UNE-EN 13274-7:2008. Equipos de protección respiratoria. Métodos de ensayo. Parte 7: Determinación de la penetración de los filtros de partículas. Fecha Edición: 2020-06-03

NORMES ANUL·LADES PER A SEGURETAT CONTRA INCENDIS

- **NOU** UNE-EN 60695-11-2:2014 Ensayos relativos a los riesgos del fuego. Parte 11-2: Llamas de ensayo. Llama de 1kW nominal premezclada. Equipo y métodos de ensayo de verificación. Fecha Baja: 2020-07-14

VERSIONS CORREGIDES PER A SEGURETAT CONTRA INCENDIS

- UNE-EN 15254-7:2020 Extensión del campo de aplicación de los resultados obtenidos en los ensayos de resistencia al fuego. Falsos techos no portantes. Parte 7: Paneles sándwich metálicos para construcción.

NOVETATS INVASSAT



Fitxes d'Investigació d'Accidents FIA [[WWW](#)]

- **Accident greu** per cremades en el cos d'un treballador en produir-se la deflagració d'una atmosfera explosiva durant unes obres de reforma d'un bany 14.07.2020 [[PDF val](#)] [[PDF cas](#)]

Apunts tècnics de l'INVASSAT [[WWW](#)]

- **Teletreball** : consideracions per al compliment de la Llei de Prevenció de Riscos Laborals 25.06.2020 [[PDF val](#)] [[PDF cas](#)]

Alerta INVASSAT [[WWW](#)]

- Equips de protecció individual front COVID-19 - màscares no conformes 17.07.2020 **Nova actualització**
- Classificació de SARS-CoV-2 segons la Directiva 2020-739 09.06.2020

SPRL de la Generalitat

- **Memòria d'activitats** del Servei de Prevenció de Riscos Laborals 2018 14.07.2020 [[PDF val](#)] [[PDF cas](#)]

SPRL de la Generalitat: Documentació de gestió per al pla de contingència i continuïtat enfront de la COVID-19 [[WWW](#)]

- Mesures preventives per a garantir la **distància de seguretat** enfront de l'exposició al coronavirus (SARS-CoV-2) 08.07.2020 [[PDF val](#)] [[PDF cas](#)]
- Mesures preventives per al personal durant el **transport in itinere i en missió** enfront de l'exposició al coronavirus (SARS-CoV-2) 30.06.2020 [[PDF val](#)] [[PDF cas](#)]
- Mesures tècniques preventives per a garantir la qualitat d'aire interior enfront de l'exposició al coronavirus (SARS-CoV-2) : **Ventilació** 30.06.2020 [[PDF val](#)] [[PDF cas](#)]

Estadístiques de l'INVASSAT [[WWW](#)]

- Datos de **siniestralidad laboral en la Comunitat Valenciana y comparativa con el resto de España** y otras Comunidades Autónomas Enero-mayo 2019 - Enero-mayo 2020 [[PDF](#)] **NOU**
- Evolución de las **enfermedades profesionales e índices de incidencia** Comunitat Valenciana vs España 2000-2019 22.07.2020 [[PDF](#)] **NOU**
- Estadísticas de **accidentes de trabajo** en la Comunitat Valenciana: junio 2019 - mayo 2020 [[PDF](#)]
- Estadísticas de **enfermedades profesionales** en la Comunitat Valenciana : junio 2019 - mayo 2020 [[PDF](#)]

NOVETATS OIT

NOU El resultado de la Cumbre Global de la OIT sobre la COVID-19 y el mundo del trabajo

La OIT organizó del 1 al 9 de julio la mayor cumbre en línea celebrada hasta ahora de representantes de trabajadores, empleadores y gobiernos, con objeto de analizar los efectos de la COVID-19 en el mundo del trabajo y la forma de forjar un mejor futuro del trabajo después de la pandemia. Para más información: www.globalsummit.ilo.org/es
https://www.ilo.org/global/about-the-ilo/multimedia/video/institutional-videos/WCMS_751649/lang-es/index.htm

Propiciar una recuperación verde con más empleos de mejor calidad

Las medidas de respuesta de los gobiernos frente a la pandemia de la #COVID19 han puesto de manifiesto la estrecha relación que existe entre salud pública y medio ambiente. Habida cuenta de ello, promover la calidad medioambiental y la salud puede contribuir a prevenir pandemias y crisis relacionadas con el clima en el futuro. La reseña de políticas de la OIT sobre la forma de propiciar esa recuperación ecológica puede consultarse en www.ilo.org/covid19
https://www.ilo.org/global/about-the-ilo/multimedia/video/institutional-videos/WCMS_751515/lang-es/index.htm

Es necesario incluir a los pueblos indígenas en la respuesta frente a la COVID-19

En Nepal, la crisis de la COVID-19 ha afectado de forma particularmente grave a los pueblos indígenas. Tuvimos que aprender una nueva terminología y utilizar palabras como cuarentena, autoaislamiento, desinfectante para las manos y distanciamiento social. También tuvimos que cumplir normas que antes no regían nuestra vida. Los pueblos indígenas no están acostumbrados a lavarse las manos continuamente porque nuestra cultura está muy vinculada con la madre Tierra y porque, por lo general, no disponemos de agua corriente.
https://www.ilo.org/global/about-the-ilo/newsroom/news/WCMS_751422/lang-es/index.htm

Reconstruir mejor: La igualdad en el centro

La pandemia de COVID-19 ha causado una crisis socioeconómica de un alcance y una amplitud sin precedentes. En todo el mundo, ha llevado a una disminución masiva de las horas de trabajo, equivalente a 400 millones de empleos a tiempo completo. También ha puesto de manifiesto las desigualdades estructurales relacionadas con la protección social y el mercado laboral, en particular las basadas en el género, la edad y la raza.
https://www.ilo.org/global/about-the-ilo/newsroom/news/WCMS_751094/lang-es/index.htm

La Cumbre Mundial de la OIT promueve el compromiso de forjar un mundo del trabajo mejor después de la pandemia de la COVID-19

Los dignatarios mundiales participantes en la cumbre debatieron diversas estrategias para que en el mundo del trabajo se aborden después de la pandemia de COVID-19 las vulnerabilidades que ha puesto de manifiesto el brote del virus, en particular, la falta de protección social, la economía informal, la desigualdad y el cambio climático.
https://www.ilo.org/global/about-the-ilo/newsroom/news/WCMS_750813/lang-es/index.htm

NOVETATS EU-OSHA

Salud y seguridad en el trabajo de los trabajadores de edad avanzada: una prioridad para todos

El desafío de una fuerza laboral envejecida y en disminución no es nuevo en Europa: para 2030, se espera que los trabajadores de entre 55 y 64 años representen el 30% o más de la mano de obra. Mientras tanto, muchos trabajadores abandonan el mercado laboral mucho antes de alcanzar la edad de jubilación. Las soluciones sostenibles para garantizar condiciones seguras, saludables y justas desde el comienzo de la vida laboral de una persona son la clave para detener este proceso negativo y mejorar la productividad a largo plazo.

<https://osha.europa.eu/es/highlights/health-and-safety-ageing-workers-priority-all>

Vulnerable workers and dangerous substances: Info sheet now available in several languages

Workplace risk assessment and prevention measures for dangerous substances need to target groups of workers with specific needs and higher levels of risk. These groups include inexperienced or uninformed workers, such as young or temporary workers, as well as those who are physically more vulnerable, such as pregnant workers.

<https://osha.europa.eu/es/oshnews/vulnerable-workers-and-dangerous-substances-info-sheet-now-available-several-languages>

Online seminar in Portugal for risk assessment in the construction sector and COVID-19

Emília Telo, from the Authority for Working Conditions, will be introducing the Portuguese OiRA tools for the construction sector on 16 July at 17:00 during an online seminar. The seminar, as well as the use of the tools, are free of charge. Participants will learn how to use the OiRA tools to get their risk assessment completed and to follow up correctly on identified risks for safety and health at work.

<https://oiraproject.eu/es/news/risk-assessment-construction-sector-and-covid-19-oir-tool-avaliacao-de-riscos-no-setor-da>

Buenas razones para suscribirse a OSHmail

Si es un profesional de la seguridad e higiene en el trabajo (SST), un investigador o simplemente un apasionado de las últimas novedades, las políticas y los esfuerzos de la UE en el ámbito de la SST, nuestro boletín de noticias es su mejor fuente de información.

<https://osha.europa.eu/es/highlights/good-reasons-subscribe-oshmail>

France providing support to the maritime sector with three new tools

The Maritime Sector is registering the highest amounts of accidents and fatalities. Risks are manifold at sea and proper prevention is the most important step to ensure safety of workers at sea. The French Maritime Prevention Institute has developed three OiRA tools to facilitate proper risk assessment and management for fishing vessels, in shellfish activities and for commercial passenger ships.

<https://oiraproject.eu/es/news/france-providing-support-maritime-sector-three-new-tools>

Open vacancy for OSH-interested: One-week study visit to CIOP-PIB Warsaw

The Central Institute for Labour Protection – National Research Institute (CIOP-PIB) offers a one-week study visit at the Tech-Safe-Bio Laboratory, Warsaw, Poland in late September 2020.

<https://osha.europa.eu/es/oshnews/open-vacancy-osh-interested-one-week-study-visit-ciop-pib-warsaw>

NOVETATS INSST

[Calcular y APP: Campos Electromagnéticos \(CEM\)](#)

Determinación de la necesidad de realizar una evaluación específica de campos electromagnéticos (CEM) en el lugar de trabajo, según la normativa específica. La aplicación tiene como objetivo orientar al usuario sobre la necesidad de la realización de la evaluación de riesgos específica según lo indicado en el Real Decreto 299/2016, de 22 de julio, sobre protección de la salud y la seguridad de los trabajadores contra los riesgos relacionados con la exposición a campos electromagnéticos. Según se indica en la citada normativa, la evaluación debe realizarse en los puestos donde los trabajadores estén o puedan estar expuestos a CEM como consecuencia de su trabajo. Cuando un equipo emisor de campos electromagnéticos esté destinado a utilizarse por la población general, debe cumplir con la legislación europea, concretamente con la Recomendación 1999/519/CE relativa a la exposición del público en general a campos electromagnéticos, incorporada a nuestra legislación en el Real Decreto 1066/2001. Esta normativa limita la intensidad de los campos para que la exposición a los mismos no cause efectos adversos para la población, con lo que los índices establecidos para el público en general son más estrictos que para los trabajadores. Por este motivo, en los lugares de trabajo con equipos e instalaciones que cumplan con dicha normativa, no será necesario realizar una evaluación específica de CEM. Sin embargo en otros lugares de trabajo, sí puede existir un riesgo de exposición a campos electromagnéticos para los que será necesario realizar una evaluación específica a CEM. La aplicación se basa en la información incluida en la Guía Técnica para la evaluación y prevención de los riesgos derivados de la exposición a CEM en los lugares de trabajo.

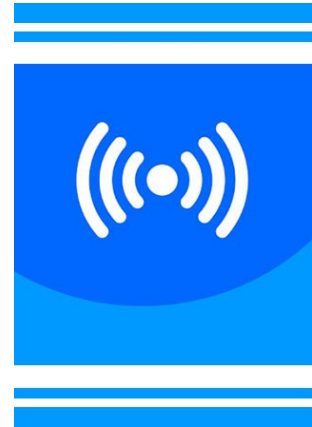

[Vídeos y ponencias de la Jornada técnica de la Semana Europa en Madrid](#)

[Vídeos y las ponencias de la Jornada técnica de presentación de la Guía #CEM 26/11/19](#)

[Información sobre la próxima convocatoria de oposiciones para la escala de titulados superiores del INSST](#)

[Situaciones de Trabajo Peligrosas: Golpe por caída de objeto desprendido en trabajos de desguace de depósito metálico](#)

[Situaciones de Trabajo peligrosas: Situaciones de exposición a agentes químicos](#)

INSST - Espacio COVID-19

<https://www.insst.es/espacio-campana-covid-19>

Vídeos sobre Equipos de Protección Individual (EPI) [WWW]

[PRL vs. COVID-19. Compendio no exhaustivo de fuentes de información](#) (actualitzat 30.06.2020)

Directrices de buenas prácticas para prevenir el riesgo de exposición laboral al coronavirus SARS-CoV-2 por actividades/sectores [WWW]

Darrereres actualitzacions:

- ▶ [Directrices de buenas prácticas en el Sector Servicios Funerarios](#) (15.07.20)
- ▶ [Directrices de buenas prácticas en Reparación y Mantenimiento](#) (10.07.20)
- ▶ [Directrices de buenas prácticas en el Sector del Comercio Textil](#) (09.07.20)

ÚLTIMES INCORPORACIONES A LA BIBLIOTECA DIGITAL DE PRL

NOU ASEPEYO. [Guía buenas prácticas COVID-19 : sector de hostelería](#) [online]. Rafael Manuel Salamanca, Francisco José Díaz, Ignacio Manuel Rodríguez et al., aut. Barcelona: ASEPEYO, 2020. 35 p. [Consulta: 09.07.2020].

[Agentes biológicos](#) | [Hostaleria i turisme](#) | [COVID-19](#)

"La presente guía ofrece orientación para la implantación de buenas prácticas en el sector de la hostelería, respecto a la propagación del virus SARS-CoV-2. Este documento no sustituye por tanto las recomendaciones que establece la autoridad sanitaria u otros organismos oficiales. El sector de la hostelería presenta particularidades que no presentan otros, dado el tipo de servicio que se da al cliente, cuya afectación por COVID-19 se desconoce. Por ello, es necesario plantear, además de las medidas generales para cualquier empresa, un planteamiento completo de espacios e interacción con el cliente y espacios que utiliza, de manera que se minimice el riesgo de contagio." [p. 6]

NOU PERALES MIGUEL, Clara. [Propuesta de un sistema de rotaciones ergonómicas para el área de soldadura de una empresa del sector de la automoción](#) [online]. Tesis de máster.

Sabina Asensio Cuesta, dir. València: Universitat Politècnica de València, 2020. 81 p. [Consulta: 13.07.2020].

[Ergonomia](#) | [Altres sectors d'activitat](#)

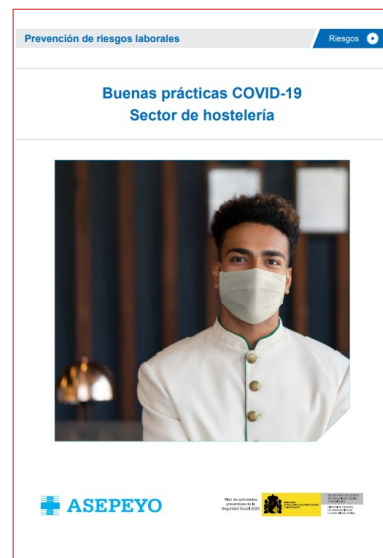

Els llocs de treball en les cadenes de muntatge del sector de l'automoció presenten generalment un alt risc ergonòmic. Enfront de la dificultat o impossibilitat d'introduir millores tècniques en aquests llocs, la rotació de llocs es presenta com una estratègia factible per a previndre o reduir els trastorns musculoesquelètics. En el present Treball de Fi de Màster es presenta una proposta de sistema de rotació de llocs ergonòmic per a l'àrea de soldadura d'una empresa del sector de l'automoció. Per a dur a terme el disseny del sistema de rotació, es realitzarà una avaluació ergonòmica completa de cadascun dels llocs de treball que componen l'àrea de soldadura amb la metodologia de manipulació manual de càrregues del Ergo IVB, el mètode Sue Rodgers, així com l'aplicació de l'ergonomia participativa.

INSTITUTO PARA LA CALIDAD TURÍSTICA ESPAÑOLA (España). [Medidas para la reducción del contagio por el coronavirus SARS-CoV-2 en campos de golf : directrices y recomendaciones](#) [online]. Madrid: ICTE, 2020. 22 p. [Consulta: 10.07.2020].

[Agentes biológicos](#) | [COVID-19](#) | [Hostaleria i turisme](#) | [Esport](#)

"El turismo es uno de los sectores más importantes de nuestro país. Sin embargo, el actual contexto COVID-19 obliga a establecer protocolos para que la reapertura de las instalaciones no aumente el riesgo de contagio comunitario, así

como establecer las medidas de protección necesarias para las personas trabajadoras en este sector. Por este motivo, la Secretaría de Estado de Turismo ha acordado con las Comunidades Autónomas coordinar un protocolo sanitario único frente al COVID-19 para preparar la reapertura del sector turístico conforme se suavicen las medidas de confinamiento. Para la elaboración de este protocolo homogéneo que recoge los requisitos que cada subsector o actividad turística, se ha contado con el Instituto para la Calidad Turística Española, que ha desarrollado esta herramienta para ayudar a las empresas del sector de restauración a identificar y analizar los riesgos en sus establecimientos, así como a implementar las mejores prácticas en el servicio, en sus instalaciones y con su personal para hacer frente al virus. Este documento describe las medidas que se deben tomar de cara a la reapertura del golf recreacional, abarcando el conjunto de las instalaciones de un campo de golf estándar. Así, recoge directrices y recomendaciones a aplicar por los campos de golf para minimizar los riesgos de contagio del virus SARS-CoV2, contemplando tres partes: gestión del riesgo, jugadores y campo de golf. La entrada en funcionamiento de los diferentes servicios se realizará conforme al calendario publicado por el gobierno o de acuerdo a las modificaciones que pudiera haber en el futuro".



MARTÍNEZ-SOLANAS, Èrica; LÓPEZ-RUIZ, María; WELLENIUS, Gregory A.; GASPARRINI, Antonio; BENAVIDES, Fernando G. et al. [Evaluation of the Impact of Ambient Temperatures on Occupational Injuries in Spain](#). *Environmental Health Perspectives* [online]. 2018. 126, 6. CID: 067002. 10 p. [Consulta: 09.07.2020]. ISSN: 0091-6765.

[Ambient tèrmic](#) | [Economia de la prevenció](#)

Antecedents: El fred i la calor extrems s'han relacionat amb un major risc de lesions laborals. No obstant això, l'evidència encara es limita a un xicotet nombre d'estudis de persones amb relativament poques lesions i amb un abast geogràfic limitat, i l'efecte econòmic corresponent no s'ha estudiat detalladament. Objectius: Avaluem la relació entre la temperatura ambient i les lesions laborals a Espanya juntament amb el seu efecte econòmic. Mètodes: El nombre diari de lesions ocupacionals que van causar almenys un dia de llicència i la temperatura màxima diària es van obtenir per a cada província espanyola per als anys 1994-2013. Estimem associacions de temperatura-lesions amb models no lineals de retard distribuïts, i després agrupem els resultats utilitzant un model de meta-regressió multivariant. Calculem el nombre de lesions atribuïbles al fred i a la calor, els dies laborals corresponents perduts i l'efecte econòmic resultant. Conclusions: Les nostres troballes suggereixen que les temperatures ambientals extremes van augmentar el risc de lesions laborals, amb costos considerables de salut i econòmics. Aquests resultats requereixen intervencions de salut pública per a protegir als treballadors en el context del canvi climàtic.

QUINTERO LIMA, María Gema. [Salud laboral de las empleadas de hogar: una aproximación de urgencia](#). En: Blázquez Agudo, Eva María (dir.). *Informe sobre salud laboral desde la perspectiva de género* [online]. Getafe: Universidad Carlos III de Madrid, 2017. 96-104. [Consulta: 15.07.2020]. ISBN: 978-84-16829-20-0.

[Condicions de treball](#) | [Altres sectors d'activitat](#) | [Prevenció i gènere](#)

El sector del treball domèstic continua sent un paradigma de sector feminitzat, on continua predominant un alt índex d'informalitat. En el qual, a més, s'observen realitats polièdriques pel que fa a la mena de treballadores, a la mena de tasques i a les condicions jurídiques en què es desenvolupa. Tots aquests elements condicionarien un panorama també complex en el que a l'estat de salut general i a la salut laboral en particular es refereix. No obstant això, simultàniament, no hi ha estudis estadístics específics complets i omnicomprensius, que permeten fer un diagnòstic fiable. Només cap, d'urgència, apuntalar el marc jurídic d'eventuals estudis, longitudinals o no, de caràcter quantitatiu.

INSTITUTO NACIONAL DE SEGURIDAD Y SALUD EN EL TRABAJO (España). [Informe sobre el estado de la seguridad y salud laboral en España 2018](#) [online]. Madrid: INSST, 2020. 144 p. [Consulta: 08.07.2020]. NIPO: 118-20-020-8.

[Estat general de la salut i la seguretat en el treball](#) | [Polítiques públiques per a la prevenció](#)

L'INSST amb l'edició del "Informe sobre el Estado de la Seguridad y la Salud en el Trabajo de 2018" continua la tasca iniciada en 2007 de recopilar les més rellevants activitats desenvolupades durant l'any per les Institucions Públiques que integren el Sistema Nacional de Prevenció, això és, la Inspecció de Treball i Seguretat Social, la Fiscalia Especialitzada, les Comunitats Autònomes, la Fundació per a la Prevenció de Riscos Laborals, la Comissió Nacional de Seguretat i Salut en el Treball i l'Institut Nacional de Seguretat i Salut en el Treball.

ASEPEYO. [Agresiones en centros sanitarios](#) [online]. Barcelona: Asepeyo, 2020. 43 p. [Consulta: 08.07.2020].

[Estrés](#) | [Sanitat i serveis socio-sanitaris](#)

En els centres sanitaris es produeixen, per desgràcia, episodis freqüents de violència verbal i física contra personal sanitari o administratiu que duen a terme les seues comeses amb professionalitat. Malgrat ser un problema perfectament identificat amb greus connotacions, la tendència en aquests últims anys és de creixement o estabilització d'un elevat nombre de casos, tal com es desprèn de diversos estudis, entre ells els dels Observatoris nacionals d'agressions a personal sanitari de l'Organització Mèdica Col·legial o del Consell General d'Infermeria. La Direcció de Prevenció d'Asepeyo publica aquesta monografia, en col·laboració amb altres Direccions funcionals de la Mútua i amb Inés Dalmau, experta en gestió d'agressions en centres sanitaris i psicòloga del Servei de Prevenció Mancomunat de l'hospital Sant Joan de Déu de Barcelona, per a conscienciar de la magnitud del problema i difondre bones pràctiques sobretot a directius, supervisors i personal amb responsabilitats preventives en aquests centres, amb l'ànim d'impulsar des dels òrgans de decisió les mesures que ajuden a pal·liar aquestes situacions. En aquest document es posa l'accent en com actuar davant aquestes situacions, detallant les mesures adequades abans, durant i després de l'agressió, a més de presentar els principals conceptes i dades estadístiques sobre aquest tema. En definitiva, es pretén informar i aportar el nostre gra d'arena als esforços que, des de fa temps i en diferents àmbits, s'estan duent a terme per aconseguir invertir les tendències, amb la finalitat d'aconseguir que les agressions en centres sanitaris acaben sent esdeveniments excepcionals o desconeguts, en el camí cap a entorns de treball saludables.

INVASSAT A LES XARXES



GVA Invassat
@GVAinvassat

 ESTADÍSTICAS DEL #INVASSAT

Disponible la evolución de las enfermedades profesionales e índices de incidencia.

 Comunitat Valenciana vs España (2000-2019) 
bit.ly/3eQG6BV

 Accede a nuestras #publicaciones desde:
invassat.gva.es/es/publicacion...

#PRL #SST #Estadísticas



CULTURA PREVENCIONISTA: LA SST AL CINEMA

TEMES SST

Organització del treball | Estrés

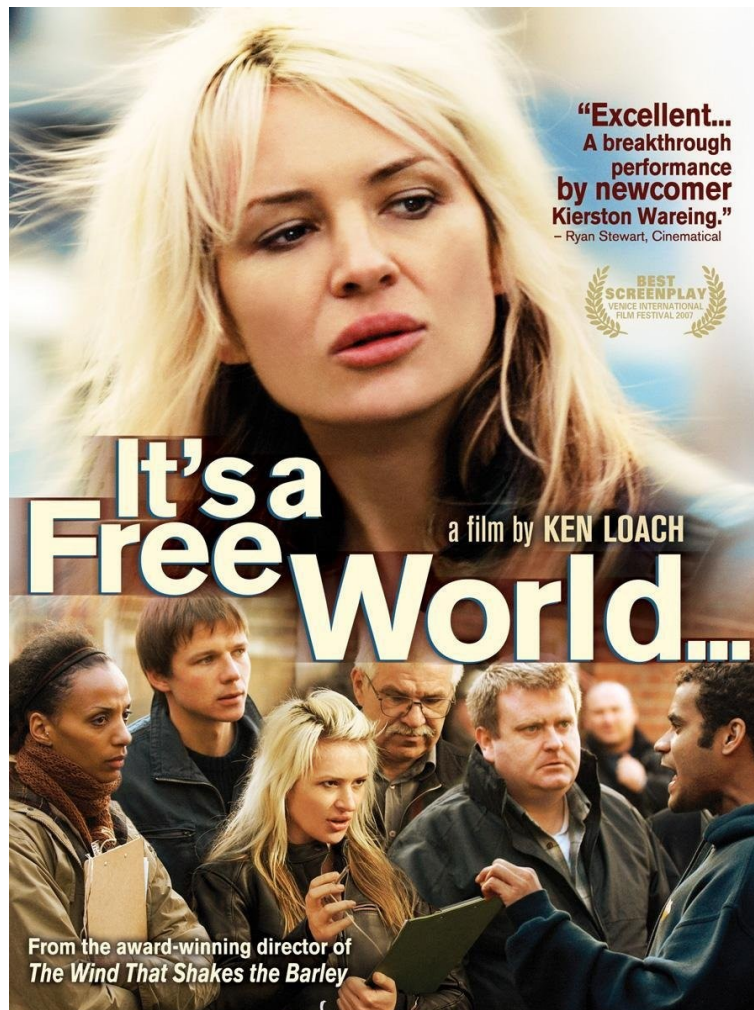

IT'S A FREE WORLD... [EN UN MUNDO LIBRE...] (REGNE UNIT, 2007)

Direcció: Ken Loach. Guió: Paul Laverty. Música: George Fenton. Fotografia: Nigel Willoughby.
Productora: coproducció Regne Unit-Itàlia-Alemanya-Espanya-Polònia. Repartiment: Kierston Wareing,
Juliet Ellis, Leslaw Zurek, Colin Caughlin, Joe Siffleet

[Veure fitxes en [IMDb](#) i [FilmAffinity](#)]

ESPAI COVID-19

EINES PER A LA NORMATLITZACIÓ

RESOLUCIÓ de 17 de juliol de 2020, de la consellera de Sanitat Universal i Salut Pública, de modificació i adopció de mesures addicionals i complementàries de l'Acord de 19 de juny, del Consell, sobre mesures de prevenció front a la COVID-19. [2020/5852] (DOGV núm. 8861 de 18.07.2020) [WWW]

Codis electrònics BOE COVID-19

[Desescalada COVID-19: Fase 3](#) - [Desescalada COVID-19: Fase 2](#)
[Desescalada COVID-19: Fase 1](#) - [Desescalada COVID-19: Fase 0](#)

[Mobilitat de les persones](#) - [Mesures tributàries](#)
[Treballadores i treballadors autònoms](#) - [Col·lectius vulnerables](#)
[Arrendament d'habitatge i locals comercials](#)
[Dret europeu, estatal i autonòmic](#)

DOGV

[Normativa aprovada per la Generalitat en relació amb la pandèmia per coronavirus Covid-19](#)

[Directrius, instruccions, acords i circulars](#). Conselleria de Sanitat

- **Administracion.gob.es:** [Nueva normalidad. Crisis sanitaria COVID-19](#)
- **DOGV:** [Normativa aprobada per la Generalitat en relació amb la pandèmia per coronavirus Covid-19](#)
- [InfoCoronavirus](#). Accés a les seccions amb directrius i normativa COVID-19 de cadascuna de les conselleries de la Generalitat.
- [Observatorio de Derecho Público y Constitucional y COVID-19 en España](#). Universitat de València.

Nova normalitat per sectors

Mesures laborals relatives al COVID-19, Intranet del personal emp`leat públic de la Generalitat [WWW]

COVID-19: Back to the workplace - Adapting workplaces and protecting workers, de la EU-OSHA [WWW]

Fichas de prevención del coronavirus según tipo de actividad y Guías de prevención para el reinicio de actividades, de OSALAN [WWW]

Directrices de buenas prácticas para prevenir el riesgo de exposición laboral al coronavirus SARS-CoV-2 por actividades/sectores. INSST [WWW]

Guías para la reducción del contagio por el coronavirus SARS-CoV-2 en el sector turístico. Ministerio de Industria, Comercio y Turismo [WWW]

COVID-19 EN LA COMUNITAT VALENCIANA

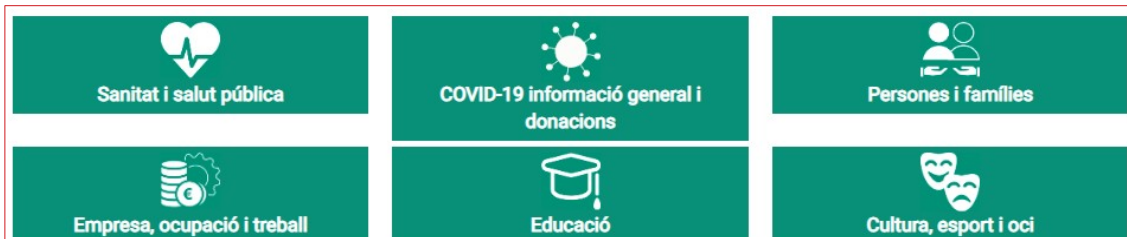

[Recursos d'informació COVID-19](#). GVAOberta



[COVID-19 C. Valenciana: Monitoratge de la situació.](#)

Institut Cartogràfic València i Conselleria de Sanitat Universal i Salut Pública

Veure també

- ▶ **Panel COVID-19.** Instituto de Salud Carlos III [\[WWW\]](#)
- ▶ **Vigilancia de los excesos de mortalidad por todas las causas : informes MoMo.** Instituto de Salud Carlos III [\[WWW\]](#)
- ▶ **Dades COVID-19,** en el portal de DadesObertes de la Generalitat [\[WWW\]](#)
- ▶ **Expedients de regulació d'ocupació, ERO i de regulació temporal d'ocupació, EROTO, sol·licitats i resultats en la Comunitat Valenciana,** en el portal de DadesObertes de la Generalitat [\[WWW\]](#)
- ▶ **COVID19: IvieExpress.** Institut Valencià d'Investigacions Econòmiques [\[WWW\]](#)

INFORMACIÓ DE REFERÈNCIA COVID-19

267.551
casos confirmados en España

2.934.126
casos confirmados en Europa

14.562.550
casos confirmados en el mundo

Tabla 1. Casos de COVID-19 confirmados totales, diagnosticados el día previo y diagnosticados o con fecha de inicio de síntomas en los últimos 14 y 7 días a 21.07.2020 [†].

CCAA	Casos totales*	Casos diagnosticados el día previo	Casos diagnosticados en los últimos 14 días		Casos diagnosticados en los últimos 7 días		Casos diagnosticados con fecha de inicio de síntomas en los últimos 14d.		Casos diagnosticados con fecha de inicio de síntomas en los últimos 7d.	
			Nº	IA**	Nº	IA**	Nº	IA**	Nº	IA**
Andalucía	14.158	29	850	10,10	527	6,26	260	3,09	102	1,21
Aragón	9.045	309	2.541	192,60	1.915	145,15	655	49,65	209	15,84
Asturias	2.448	1	12	1,17	6	0,59	12	1,17	4	0,39
Baleares	2.326	2	82	7,13	50	4,35	43	3,74	14	1,22
Canarias	2.564	11	121	5,62	94	4,37	28	1,30	11	0,51
Cantabria	2.406	1	38	6,54	28	4,82	18	3,10	13	2,24
Castilla La Mancha	18.501	3	252	12,40	123	6,05	77	3,79	22	1,08
Castilla y León	19.963	3	207	8,63	116	4,83	61	2,54	24	1,00
Cataluña	70.317	58	6.870	89,51	3.789	49,37	2.840	37,00	729	9,50
Ceuta	164	0	1	1,18	0	0,00	0	0,00	0	0,00
C. Valenciana	12.239	26	509	10,17	364	7,27	242	4,84	100	2,00
Extremadura	3.295	20	220	20,60	88	8,24	40	3,75	15	1,40
Galicia	9.520	0	126	4,67	45	1,67	28	1,04	4	0,15
Madrid	73.552	70	961	14,42	588	8,82	336	5,04	111	1,67
Melilla	129	0	3	3,47	1	1,16	2	2,31	0	0,00
Murcia	1.880	20	164	10,98	112	7,50	88	5,89	38	2,54
Navarra	6.089	132	598	91,41	464	70,92	256	39,13	121	18,50
País Vasco	14.802	20	891	40,36	656	29,71	244	11,05	101	4,57
La Rioja	4.153	25	74	23,36	45	14,20	23	7,26	13	4,10
ESPAÑA	267.551	730	14.520	30,88	9.011	19,16	5.253	11,17	1.631	3,47

Ministeri de Sanitat - Informe d'actualització diària

Figura 1. Casos diarios confirmados y sospechosos de COVID-19 en España a 21.07.2020 (datos consolidados a las 14:00 horas del 22.07.2020).

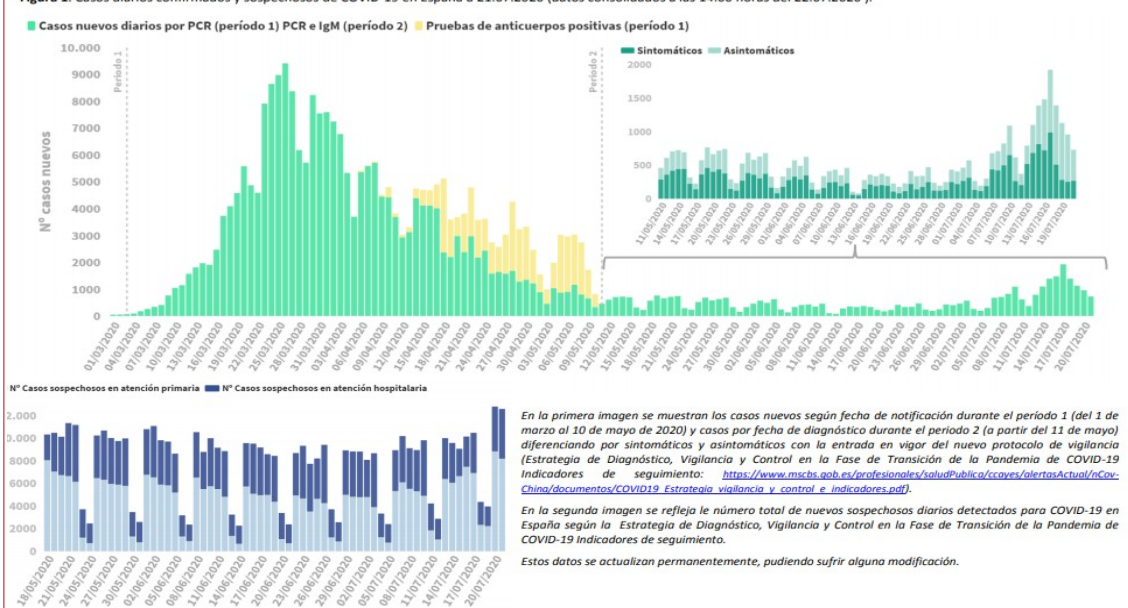

Ministeri de Sanitat - Informe d'actualització diària

Veure també el lloc COVID-19 en España, de l'ISCIH

- ▶ Panel COVID-19: Situación y evolución de la pandemia de COVID-19 en España [[WWW](#)]
- ▶ Informes COVID-19 [[WWW](#)]
- ▶ Estudio Nacional de sero-Epidemiología de la infección por SARS-CoV-2 en España (ENE-Covid19) [[WWW](#)]
- ▶ Vigilancia de la Mortalidad Diaria (MoMo) [[WWW](#)]
- ▶ Informes MoMo 2020 [[WWW](#)]

INFORMACIÓ SOBRE NOUS BROTS DE LA COVID-19 A ESPANYA

- ▶ Confinament al Segrià, Generalitat de Catalunya [[WWW](#)]
- ▶ Brotes de la COVID-19 en Aragón, Govern d'Aragó [[WWW](#)]
- ▶ Informes con la actualización de datos sobre la evolución del nuevo coronavirus COVID-19, Govern Basc [[WWW](#)]

ALTRES ESPAIS D'INTERÉS PER FER SEGUIMENT DE LA PANDÈMIA A ESPANYA

- ✓ [Nueva normalidad. Crisis sanitaria COVID-19](#), en administración.gob.es
- ✓ [Análisis de la movilidad en España durante el Estado de Alarma](#), del Ministeri de Transports, Mobilitat i Agenda Urbana
- ✓ [Evolución del tráfico por el efecto de COVID-19](#), DGT
- ✓ [Información estadística para el análisis del impacto de la crisis COVID-19](#), de l'INE

Si teniu interès a saber més, visiteu

- [Guía COVID-19 : guía de información de salud y recursos web de calidad contrastada](#), de l'Instituto de Salud Carlos III
- [COVID-19 por especialidades](#), el repositori digital recopilat per bibliotecàries i bibliotecaris especialitzats en ciències de la Salut

ESPAIS PER A VISUALITZAR LA PANDÈMIA

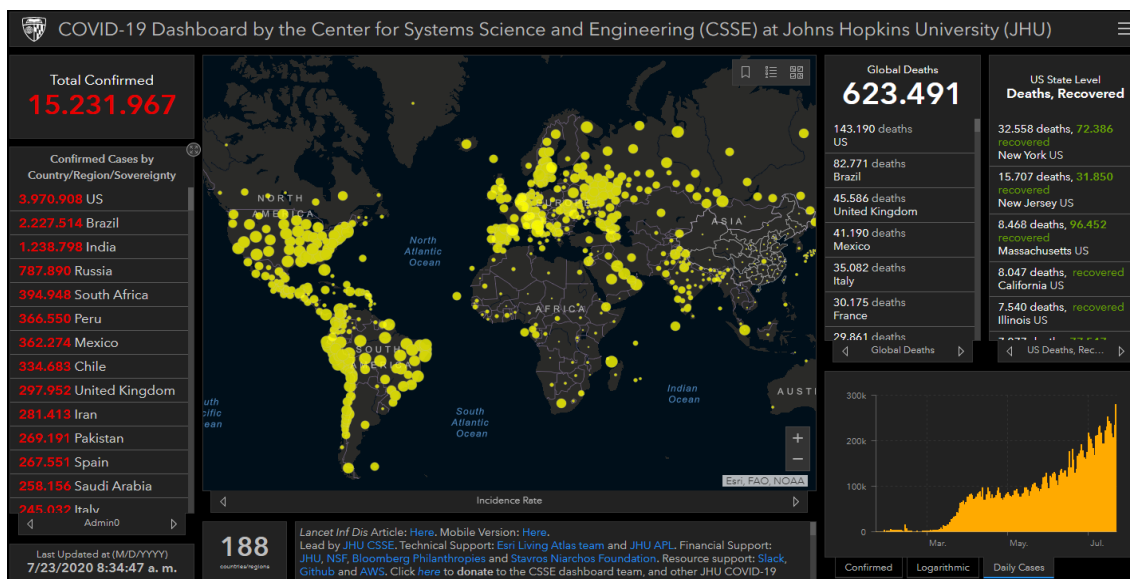

[Center for Systems Science and Engineering. Johns Hopkins University](#)

ALTRES ESPAIS D'INTERÉS PER VISUALITZAR LA PANDÈMIA

- ✓ [AI-powered COVID-19 watch](#). Organització per a la Cooperació i el Desenvolupament Econòmic OCDE
- ✓ [COVID social impact timeline](#). European Trade Union Institute ETUI
- ✓ [Información estadística para el análisis del impacto de la crisis COVID-19](#). Institut Nacional d'Estadística
- ✓ [Coronavirus COVID-19](#). Organització Mundial de la Salut OMS
- ✓ [ECDC situation dashboard](#). Centre Europeu de Prevenció i Control de Malalties ECDC
- ✓ [COVID-19 Projections](#). Institute for Health Metrics and Evaluation
- ✓ [ECML Covid](#). Centre Comú d'Investigació de la Comissió Europea
- ✓ [Predictive Monitoring of COVID-19](#).
- ✓ [Hoja de ruta europea para el levantamiento de las medidas de confinamiento contra el coronavirus](#), de la Comissió Europea
- ✓ [Understanding the Coronavirus \(COVID-19\) pandemic through data](#). Banc Mundial
- ✓ [COVID-19 Daily Epidemic Forecasting](#). Institute of Global Health, University of Geneva
- ✓ [FAO's Big Data tool on food chains under the COVID-19 pandemic](#). Organització de les Nacions Unides per a l'Agricultura i l'Alimentació FAO
- ✓ [Genomic epidemiology of novel coronavirus](#). Nextstrain

I no t'oblides...



[GVA Coronavirus: aplicació mòbil oficial de la Generalitat en relació al COVID-19](#)

[INVASSAT](#)

[Facebook](#)

[Twitter](#)

[LinkedIn](#)

[SlideShare](#)



#EstemAmbTu

Informa't a:
infocoronavirus.gva.es

xTu xMi
#AçòPassarà

